

# 大田区障害者計画・第4期大田区障害 福祉計画策定のためのアンケート調査 報告書

身体・知的障がい児調査  
身体・知的障がい者調査  
難病児・難病患者調査  
精神障がい児・者調査  
サービス事業者調査

平成26年2月

大田区



# 目 次

<b>第 1 章 調査の概要</b> . . . . .	1
1. 調査の目的 . . . . .	3
2. 調査の種類・調査対象者 . . . . .	3
3. 調査対象者の抽出内訳 . . . . .	3
4. 調査方法 . . . . .	4
5. 調査期間 . . . . .	4
6. 回収結果 . . . . .	4
7. 調査項目 . . . . .	5
8. 調査結果を見る上での注意事項 . . . . .	7
<b>第 2 章 調査結果の詳細</b> . . . . .	9
1. 基本属性 . . . . .	11
(1) 居住場所〔児問 1・者問 1〕 . . . . .	11
(2) 調査票の記入者〔児問 2・者問 2・精問 1〕 . . . . .	12
(3) 性別〔児問 3・者問 3・精問 2〕 . . . . .	13
(4) 年齢〔児問 3・者問 3・精問 2〕 . . . . .	14
(5) 住まいの形態〔児問 4・者問 4・精問 3〕 . . . . .	15
(6) 同居者〔児問 5・者問 5・精問 4〕 . . . . .	16
(7) 生活収入〔者問 6・精問 5〕 . . . . .	18
2. 障がいの状況 . . . . .	19
(1) 現在所持している手帳の種類〔児問 6・者問 7・精問 6〕 . . . . .	19
(2) 障がいの程度〔児問 6・者問 7・精問 6〕 . . . . .	21
(3) 手帳を持った時期〔精問 7〕 . . . . .	23
(4) 身体障がいの部位〔児問 7・者問 8〕 . . . . .	24
(5) 障がいの発症時期〔児問 8・者問 9〕／病気の診断を受けた時期〔精問 10〕 . . . . .	26
(6) 障がい判明直後の対応〔児問 9〕 . . . . .	28
(7) 早期発見・早期訓練の充実のために必要なこと〔児問 10〕 . . . . .	29
(8) 障害程度区分〔者問 10・精問 8〕 . . . . .	31
(9) 障害程度区分から障害支援区分への変更についての認知状況〔者問 11・精問 9〕 . . . . .	32
(10) これまでの入院期間〔精問 11〕 . . . . .	33
(11) 現在の通院状況〔精問 12〕 . . . . .	34
3. 健康・医療 . . . . .	35
(1) 受けている医療などについて困っていること〔精問 13〕 . . . . .	35
(2) 健康や医療についての不安、困っていること〔児問 11・者問 12・精問 14〕 . . . . .	36
4. 介助の状況 . . . . .	38
(1) 日常生活の中での介助や支援〔児問 12・者問 13〕 . . . . .	38
(2) 主な介助者〔児問 13・者問 14〕 . . . . .	40
(3) 主な介助者が不在時の対応〔児問 14・者問 15〕 . . . . .	42

5. サービスの利用	44
(1) サービスの利用状況 [児問15-1・者問16-1・精問15-1]	44
(2) サービスの利用意向 [児問15-2・者問16-2・精問15-2]	51
(3) 利用サービスの満足度 [児問16・者問17・精問16]	63
6. サービス提供事業者	64
(1) サービス提供事業者の選択 [児問17・者問18・精問17]	64
(2) 事業者への要望 [児問18・者問19・精問18]	66
7. 就労・就学	68
(1) 日中の過ごし方 [児問19・者問20] / 就労の有無 [精問19]	68
(2) 仕事の形態 [者問20・精問19]	70
(3) 仕事をするうえでの不安や不満 [者問21・精問20]	71
(4) 働いていない理由 [者問22・精問21]	73
(5) 通園・通学で困っていること [児問20]	75
(6) 障がい児教育の充実に対する意識 [児問21]	76
(7) 就労のための環境整備として必要なこと [児問22・者問23・精問22]	79
8. 防災	81
(1) 災害などの緊急時の援助者 [児問23・者問24・精問23]	81
(2) 災害時要援護者（避難行動要支援者）登録制度の認知状況 [児問24・者問25・精問24]	83
(3) 災害が起こったときに不安に思うこと [児問25・者問26・精問25]	84
(4) 避難所で困ると思われること [児問26・者問27・精問26]	86
9. 社会参加	88
(1) 普段の外出頻度 [児問27・者問28]	88
(2) 外出目的 [児問28・者問29]	89
(3) ほとんど外出しない理由 [児問29・者問30]	91
(4) 障がいのある方の社会参加の機会を広げるために地域などに望むこと [児問30・者問31・精問27]	92
10. 権利擁護	94
(1) 成年後見制度の認知状況 [児問34・者問32・精問30]	94
(2) 成年後見制度の活用意向 [児問35・者問33・精問31]	95
(3) 自分や周囲での虐待の有無 [児問40・者問34・精問32]	96
(4) 虐待への対応 [児問41・者問35・精問33]	97
(5) 障害者虐待防止センターの認知状況 [者問36・精問34]	99
11. 将来の暮らし方	100
(1) 5年後の進路や生活設計 [児問31]	100
(2) 将来（5～10年後）の暮らし方 [児問32・者問37・精問28]	101
(3) 家族から独立して暮らす場合、地域で暮らす場合に不安に思う（思った）こと [児問33・者問38・精問29]	103
12. 情報・相談	105
(1) 福祉に関する情報の入手方法 [児問36・者問39・精問35]	105

(2) 障がいや生活のことで困ったり、不安に思っていること 〔児問37・者問40・精問36〕	108
(3) 困難や不安の相談相手 〔児問38・者問41・精問37〕	111
13. 大田区の障がい者施策について	114
(1) 障害福祉サービス等利用の際のサービス等利用計画作成の認知 〔児問39・者問42・精問38〕	114
(2) 区が障がい者施策を進めるにあたって充実させること 〔児問42・者問43・精問39〕	115
14. 自由意見	118
(1) 身体・知的障がい児調査、難病児調査	118
(2) 身体・知的障がい者調査、難病患者調査、精神障がい児・者調査	119

### 第3章 サービス事業者調査結果の詳細 121

1. 事業者概要	123
2. 事業運営の概要	125
3. 虐待防止	132
4. 今後の事業展開	134
5. 自由意見	136

### 資料

1. 単純集計表	139
(1) 身体・知的障がい児・難病児調査	139
(2) 身体・知的障がい者・難病患者調査	159
(3) 精神障がい児・者調査	179
(4) サービス事業者調査	197
2. 調査票	213
(1) 身体・知的障がい児・難病児調査	215
(2) 身体・知的障がい者・難病患者調査	233
(3) 精神障がい児・者調査	251
(4) サービス事業者調査	268



# 第 1 章 調査の概要





## 1. 調査の目的

本調査は「大田区障害者計画及び第4期大田区障害福祉計画」等を策定するにあたり、障がいのある方の生活状況や障害福祉サービス利用の意向等、ならびにサービス事業者の方の意向を把握するために実施しました。

## 2. 調査の種類・調査対象者

調査種別	調査対象者
身体・知的障がい児調査	区内在住の身体障害者手帳・愛の手帳を所持する18歳未満の区民
身体・知的障がい者調査	区内在住の身体障害者手帳・愛の手帳を所持する18歳以上の区民
難病児・難病患者調査	区内在住の難病患者の区民
精神障がい児・者調査	区内在住の精神障害者保健福祉手帳を所持する区民
サービス事業者調査	大田区でサービスを提供している事業者

## 3. 調査対象者の抽出内訳

### (1) 身体障がい児調査

身体障がい児	抽出総数	発送数
視覚	12	12
聴覚	43	41
音声・言語	2	2
肢体	215	210
内部	67	67
合計	339	332

### (2) 知的障がい児調査

知的障がい児	抽出総数	発送数
	200	200

### (3) 身体障がい者調査

身体障がい者	抽出総数	発送数
視覚	400	389
聴覚	400	396
音声・言語	206	205
肢体	900	891
内部	600	596
合計	2,506	2,477

### (4) 知的障がい者調査

知的障がい	抽出総数	発送数
	500	489

(5) 難病児調査

難病児	抽出総数	発送数
	18	18

(6) 難病患者調査

難病患者	抽出総数	発送数
	600	584

(7) 精神障がい児・者調査

精神障がい児・者	抽出総数	発送数
	600	570

(8) サービス事業者調査

	発送数
居宅	98
通所系	51
GH・CH	12
相談支援	8
合計	169

## 4. 調査方法

郵送送付・郵送回収・窓口回収

## 5. 調査期間

平成25年11月8日～12月9日

## 6. 回収結果

調査種別	配布数	あて先不明返送数	有効回収数	有効回収率
身体障がい児調査	332	13	145	43.7%
知的障がい児調査	200	31	71	35.5%
難病児・難病患者調査	602	4	287	47.7%
身体障がい者調査	2477	143	1269	51.2%
知的障がい者調査	489	66	192	39.3%
精神障がい児・者調査	570	21	263	46.1%
サービス事業者調査	169	5	97	57.4%

## 7. 調査項目

## (1) 身体・知的障がい児、身体・知的障がい者、難病児・難病患者調査、精神障がい児・者調査

区分	設問	身体・知的障がい児、難病児調査	身体・知的障がい者、難病患者調査	精神障がい児・者調査
基本属性	居住場所	問1	問1	
	調査票の記入者	問2	問2	問1
	年齢・性別	問3	問3	問2
	住まいの形態	問4	問4	問3
	同居者	問5	問5	問4
	生活収入		問6	問5
障がいの状況	所持している手帳の種類と程度	問6	問7	問6
	手帳を持った時期			問7
	身体障がいの部位	問7	問8	
	障がいの発症時期 <sup>児・者</sup> ／病気診断時期 <sup>精</sup>	問8	問9	問10
	障がい判明直後の対応	問9		
	早期発見・早期訓練の充実のために必要なこと	問10		
	障害程度区分		問10	問8
	障害程度区分から障害支援区分への変更についての認知状況		問11	問9
	これまでの入院期間			問11
	現在の通院状況			問12
	受けている医療などについて困っていること			問13
	健康や医療についての不安、困っていること	問11	問12	問14
介助の状況	日常生活の中での介助や支援	問12	問13	
	主な介助者	問13	問14	
	主な介助者が不在時の対応	問14	問15	
サービスの利用	サービスの利用状況	問15-1	問16-1	問15-1
	今後の利用意向	問15-2	問16-2	問15-2
	利用サービスの満足度	問16	問17	問16

区分	設問	身体・知的障がい児、難病児調査	身体・知的障がい者、難病患者調査	精神障がい児・者調査
サービス提供事業者	サービス提供事業者の選択	問17	問18	問17
	事業者への要望	問18	問19	問18
就学・就業	日中の過ごし方 <sup>児</sup> ・ <sup>者</sup> ／就労の有無 <sup>精</sup>	問19	問20	問19
	仕事の形態		問20	問19
	仕事をするうえでの不安や不満		問21	問20
	働いていない理由		問22	問21
	通園・通学で困っていること	問20		
	障がい児教育の充実に対する意識	問21		
	就労のための環境整備として必要なこと	問22	問23	問22
防災	災害時の援護者の有無	問23	問24	問23
	「災害時要援護者登録制度」の認知度	問24	問25	問24
	災害時の不安	問25	問26	問25
	避難所での不安	問26	問27	問26
社会参加	外出頻度	問27	問28	
	外出目的	問28	問29	
	外出しない理由	問29	問30	
	社会参加推進に向けた地域への要望	問30	問31	問27
権利擁護	「成年後見制度」の認知度	問34	問32	問30
	「成年後見制度」の活用希望	問35	問33	問31
虐待防止	自身や周囲での虐待の有無	問40	問34	問32
	虐待への対応	問41	問35	問33
	障害者虐待防止センターの認知度		問36	問34
将来の暮らし方	5年後の進路や生活設計	問31		
	将来の暮らし方	問32	問37	問28
	地域生活に対する不安	問33	問38	問29
相談	福祉情報の入手方法	問36	問39	問35
	障がいや生活などのことで困ったり、不安なこと	問37	問40	問36
	相談者・相談できる場所	問38	問41	問37
	サービス等利用計画作成の認知度	問39	問42	問38
大田区の障がい者施策について	今後充実を希望する障がい者施策	問42	問43	問39
	自由意見			

## (2) サービス事業者調査

設問	
事業所概要	問1
提供しているサービス	問2
収支の状況	問3
サービス提供依頼者数の動向	問4
依頼者増加への対応状況	問5
サービスの評価に関する取組状況	問6
第三者評価を受審しない理由	問7
事業所における各種取組状況	問8
利用者や家族からの苦情の内容	問9
苦情への対応	問10
事業運営上の課題	問11
人材確保に向けた取組	問12
人材育成に向けた取組	問13
虐待への対応	問14
虐待への対処方法	問15
虐待防止への取り組み	問16
実績と見込み量	問17
今後の相談支援事業所の指定を受ける予定	問18
施設運営上の課題	問19
自由意見	

## 8. 調査結果を見る上での注意事項

- ・本文、表、グラフなどに使われる「n」は、各設問に対する回答者数である。
- ・百分率(%)の計算は、小数第2位を四捨五入し、小数第1位まで表示した。したがって、単数回答(1つだけ選ぶ問)においても、四捨五入の影響で、%を足し合わせて100%にならない場合がある。
- ・複数回答(2つ以上選んでよい問)においては、%の合計が100%を超える場合がある。
- ・本文、表、グラフは、表示の都合上、調査票の選択肢等の文言を一部簡略化している場合がある。
- ・回答者数が30未満の場合、比率が上下しやすいため、傾向を見るにとどめ、本文中では触れていない場合がある。
- ・本報告書において「障害福祉サービス等」には、地域相談支援及び児童福祉法に基づくサービスを含むものとする。



## 第2章 調査結果の詳細





## 1. 基本属性

### (1) 居住場所 [ 児 問1・者 問1 ]

あなたの状況についておたずねします。次のうちあてはまるものをお選びください。

(○は1つ)

すべての障害にわたって、「自宅」が高くなっており、とくに『身体障がい児調査』『知的障がい児調査』では、いずれも9割を超えています。

『知的障がい者調査』では、「自宅」が77.6%と他の調査に比べて低くなっており、「施設に入所中」が14.6%と高くなっています。

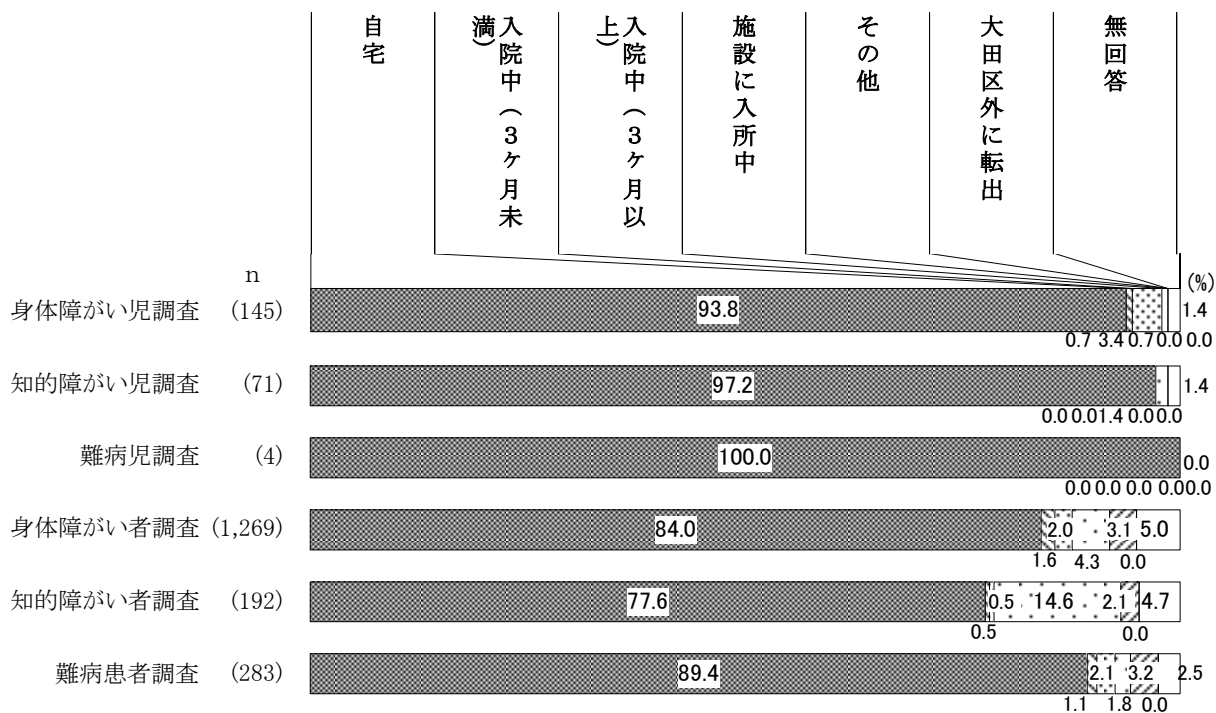

(2) 調査票の記入者〔 児 問2・者 問2・精 問1 〕

この調査票はどなたが記入されますか。次のうち、あてはまるものをお選びください。ただし、ご本人の回答をそのまま、どなたかが代筆された場合は、ご本人としてお答えください。  
(○は1つ)

『身体障がい児調査』『知的障がい児調査』では、「家族」が最も高く、8割を超えています。

『難病児調査』では、4人中3人が「本人」と回答しています。

『身体障がい者調査』『難病患者調査』では、「本人」が最も高く、それぞれ78.6%、87.3%となっています。

『知的障がい者』では、「家族」が最も高く、51.6%となっています。次いで「本人」が41.7%と続いています。

『精神障がい児・者調査』では、「本人」が最も高く、82.5%となっています。次いで、「家族」が9.9%と続いています。

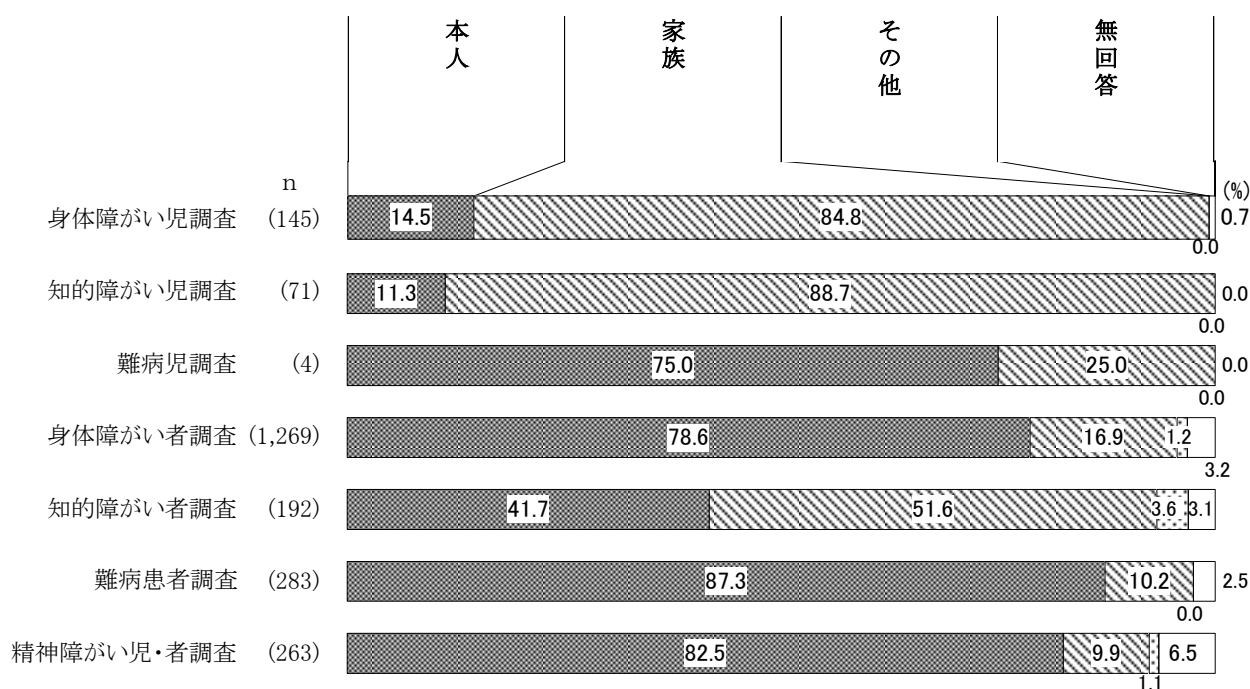

(3) 性別 [ 児 問3・者 問3・精 問2 ]

あなたの性別・年齢をお答えください。(○は1つ、年齢は数字をご記入ください。)

『身体障がい児調査』『難病児調査』では、「男性」と「女性」がほぼ半数ずつです。

『知的障がい児調査』では、「男性」が77.5%と、「女性」の22.5%より高くなっています。

『身体障がい者調査』『難病患者調査』では、「男性」と「女性」がほぼ半数ずつ、『知的障がい者調査』では、「男性」が60.4%と、「女性」の37.5%より高くなっています。

『精神障がい児・者調査』では、「男性」が48.7%、『女性』が48.3%とほぼ同数となっています。

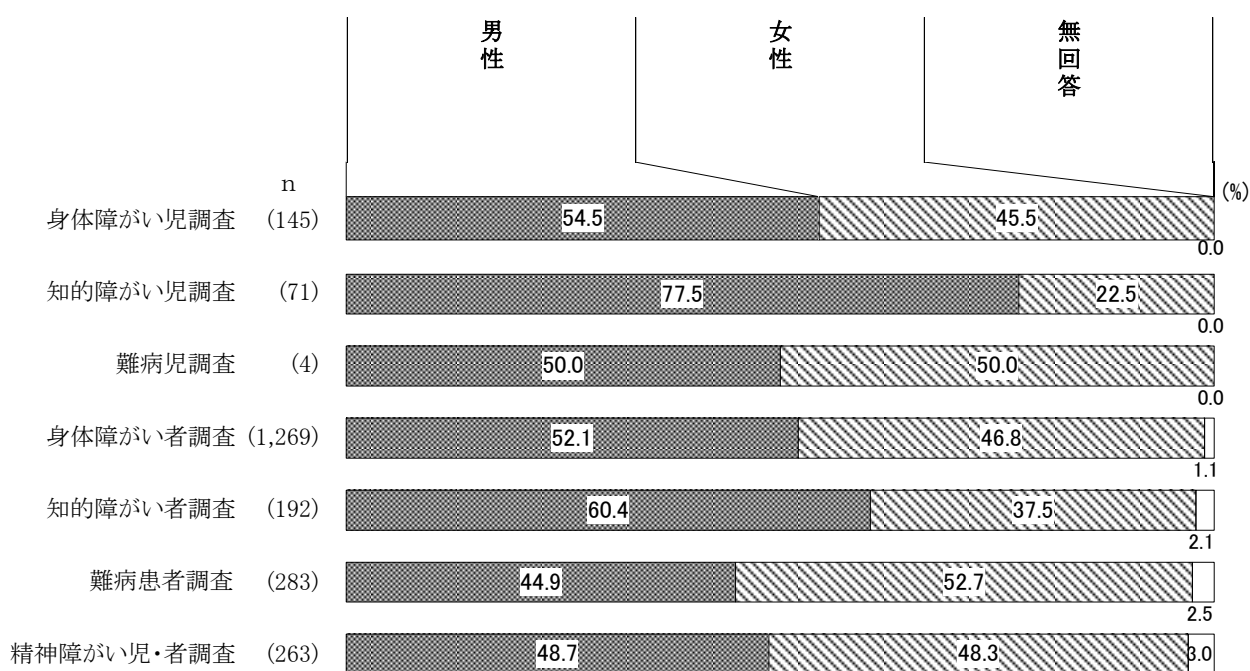

(4) 年齢 [ 児 問3・者 問3・精 問2 ]

あなたの性別・年齢をお答えください。(○は1つ、年齢は数字をご記入ください。)

『身体障がい者調査』では、「70歳以上」が最も高く、58.9%となっています。60歳以上が8割を超えています。

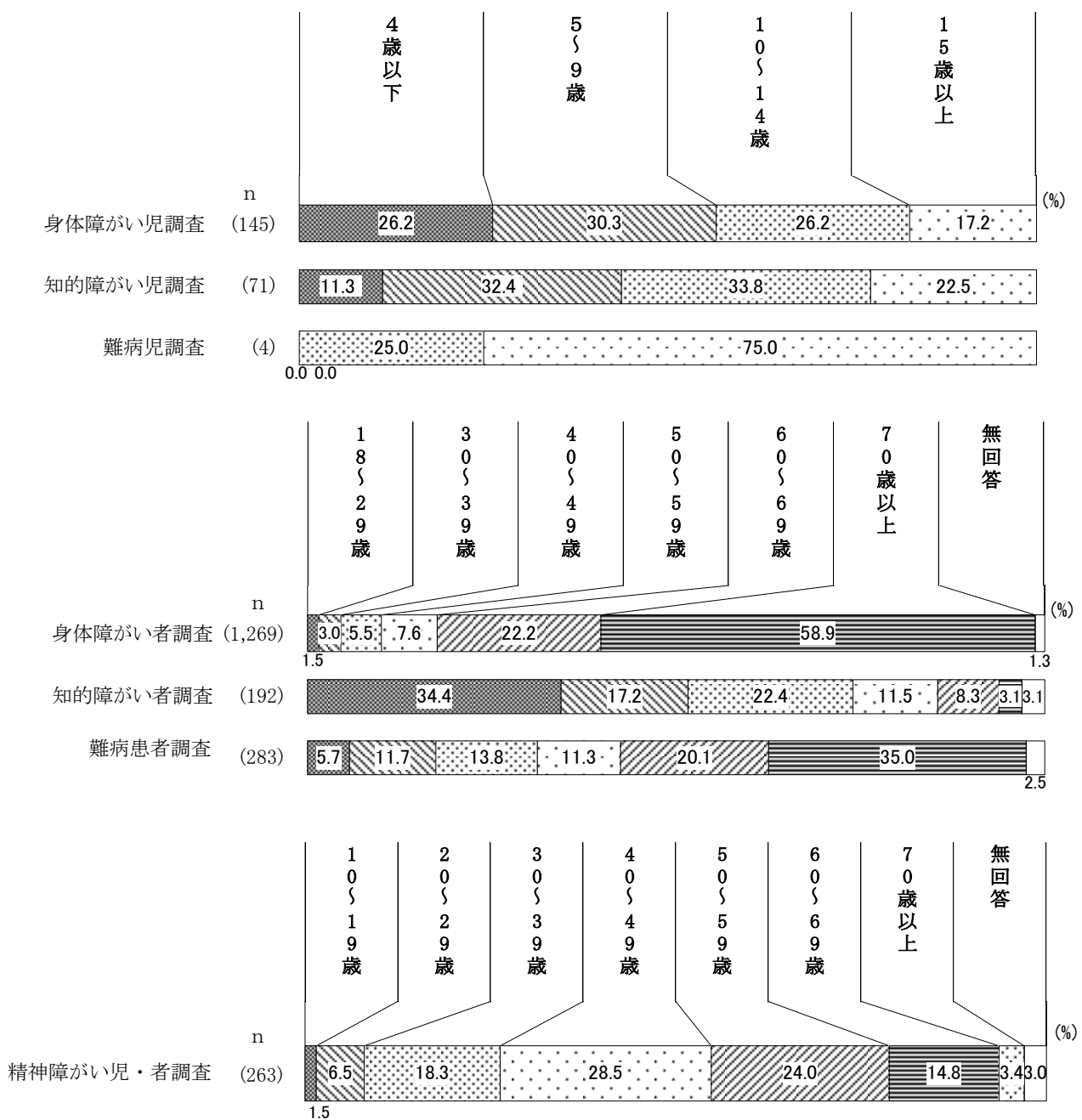

(5) 住まいの形態 [ 児 問4・者 問4・精 問3 ]

あなたの現在のお住まいは、次のうちどれですか。(○は1つ)

『身体障がい児調査』『知的障がい児調査』『難病児調査』『身体障がい者調査』『知的障がい者調査』『難病患者調査』では「持ち家・分譲マンション」が高くなっています。

『身体障がい児調査』『知的障がい児調査』『難病児調査』『難病患者調査』では、「借家・民間賃貸アパート・マンション」が2割を超えています。

『精神障がい児・者調査』では、「持ち家・分譲マンション」が最も高く、43.3%となっています。

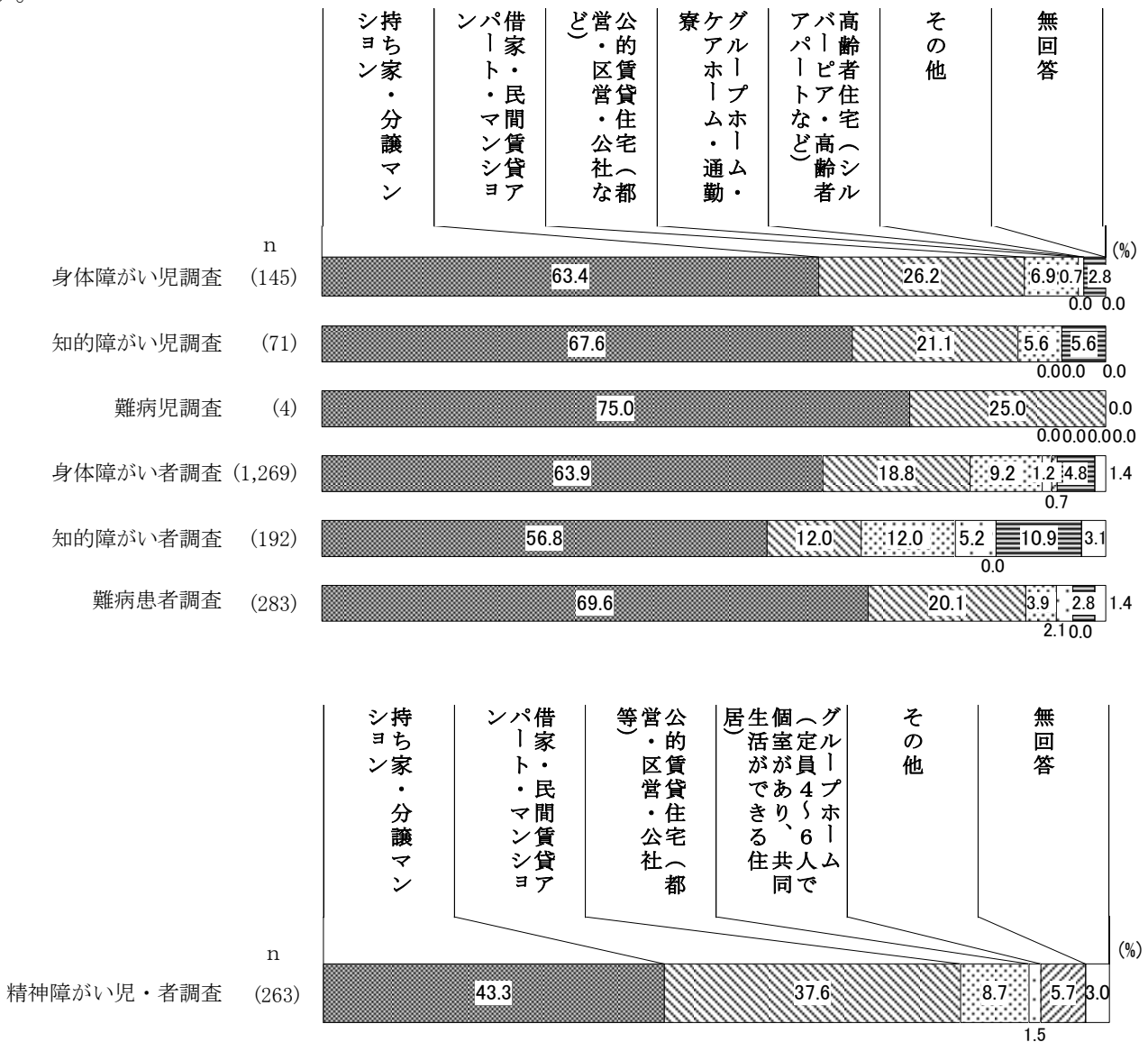

(6) 同居者〔 児 問5・者 問5・精 問4 〕

現在、あなたと一緒に暮らしているのは、どなたですか。あなたからみた続柄でお答えください。(〇はいくつでも)

『身体障がい児調査』『知的障がい児調査』では、「父」と「母」が、いずれも8割を超えています。

『難病児調査』では、4人のうち、「父」が3人、「母」が4人となっています。

『身体障がい者調査』『難病患者調査』では、「配偶者(夫・妻)」が最も高く、5割を超えています。

『知的障がい者調査』では、「母」が最も高く、68.2%となっています。次いで「父」が51.0%と続いています。

【 身体障がい児調査 】

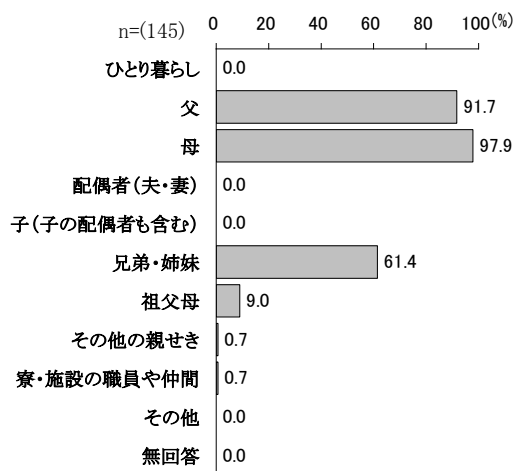

【 知的障がい児調査 】

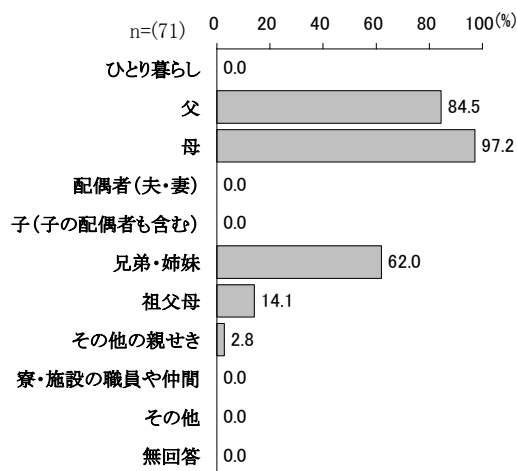

【 難病児調査 】

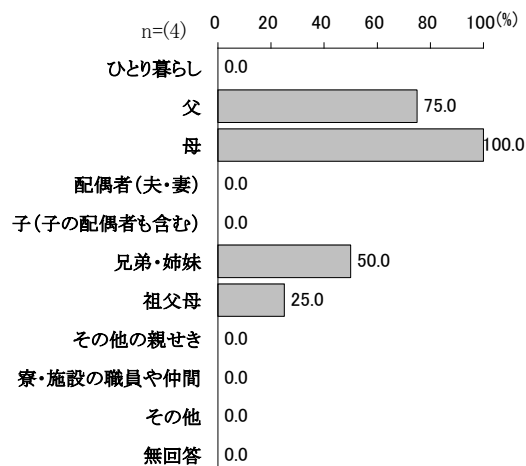

【 身体障がい者調査 】

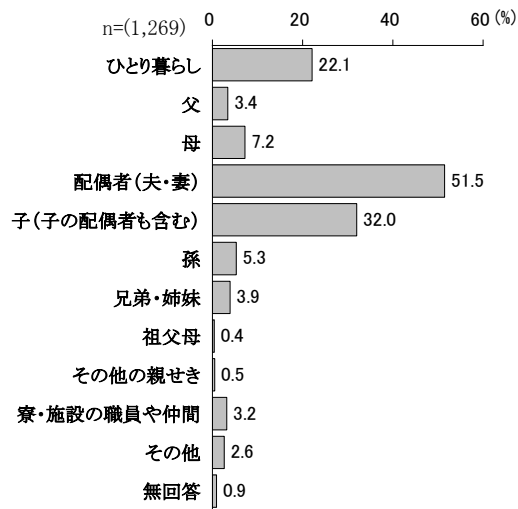

【 知的障がい者調査 】

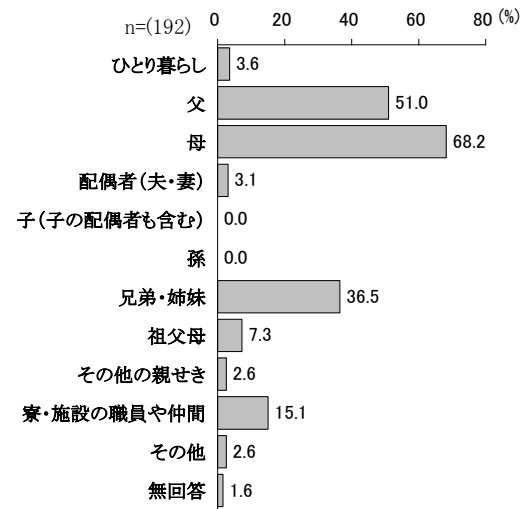

【 難病患者調査 】

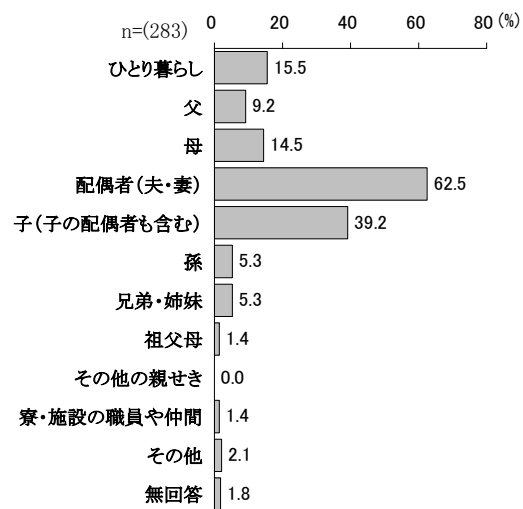

【 精神障がい児・者調査 】

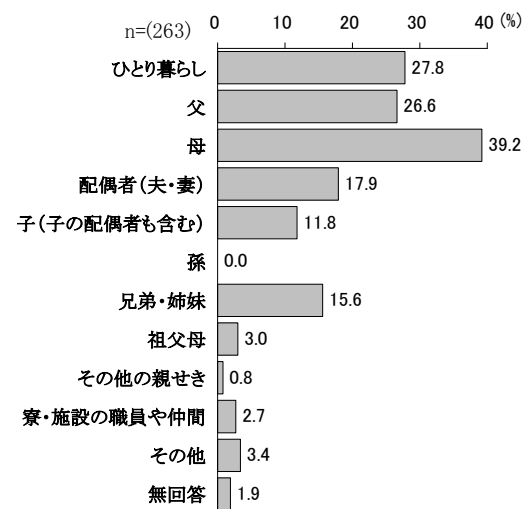

(7) 生活収入〔 者 問6・精 問5 〕

あなたの生活費は、主に何で得ていますか。(○は1つ)

『身体障がい者調査』では、「年金」が最も高く、62.1%となっています。次いで「給与」が12.8%と続いています。

『知的障がい者調査』では、「年金」が最も高く、47.4%となっています。次いで「家族の収入」が24.5%と続いています。

『難病患者調査』では、『年金』と『給与』が、いずれも3割台半ばを超えて高くなっています。

『精神障がい児・者調査』では、「年金」最も高く、31.9%となっています。次いで、「生活保護」が23.2%と続いています。

【 身体障がい者調査 】

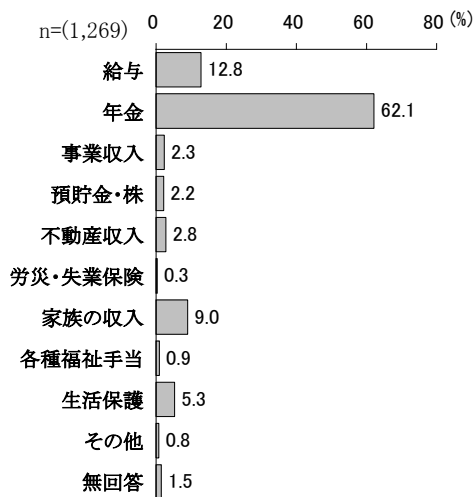

【 知的障がい者調査 】

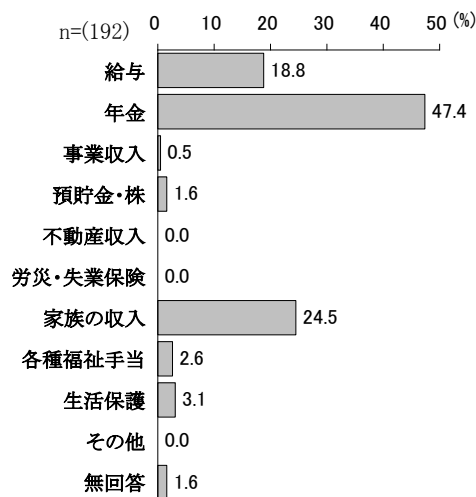

【 難病患者調査 】

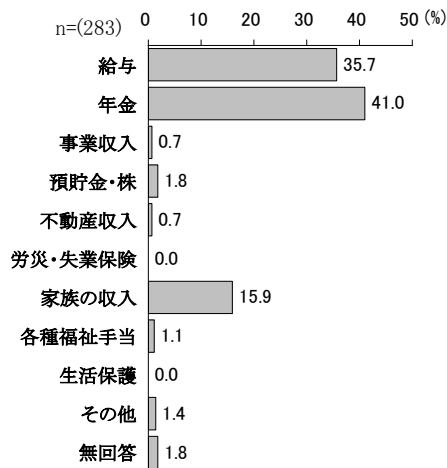

【 精神障がい児・者調査 】

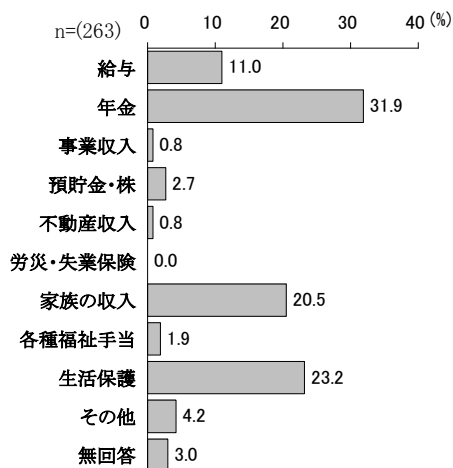



## 2. 障がいの状況

### (1) 現在所持している手帳の種類 [ 児 問6・者 問7・精 問6 ]

あなたがお持ちの手帳はどれですか。(お持ちの手帳すべてに○をし、手帳に記載されている障がいの程度をお答えください。)また、高次脳機能障がいや発達障がいの診断を受けているかどうかもお答えください。(○はいくつでも)

『身体障がい児調査』『身体障がい者調査』での身体障害者手帳、『知的障がい児調査』『知的障がい者調査』の愛の手帳、『精神障がい児・者調査』での精神障害者保健福祉手帳以外での所持状況をみると、『身体障がい児調査』では36.6%が「愛の手帳」を、『知的障がい児調査』では15.5%が「身体障害者手帳」を、『身体障がい者調査』では1.7%が「愛の手帳」を、『知的障がい者調査』では18.2%が「身体障害者手帳」を、『難病患者調査』では34.6%が「身体障害者手帳」を、『精神障がい児・者調査』では13.3%が「身体障害者手帳」を所持しています。

#### 【 身体障がい児調査 】

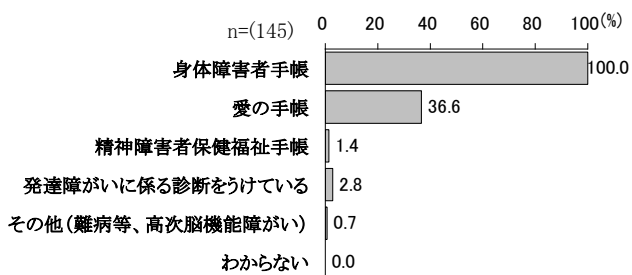

#### 【 知的障がい児調査 】

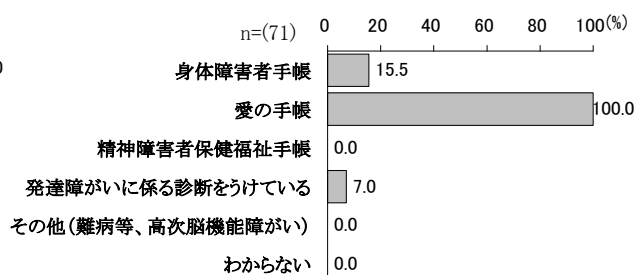

#### 【 難病児調査 】

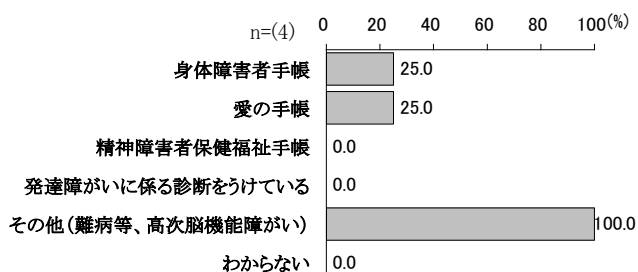

【 身体障がい者調査 】

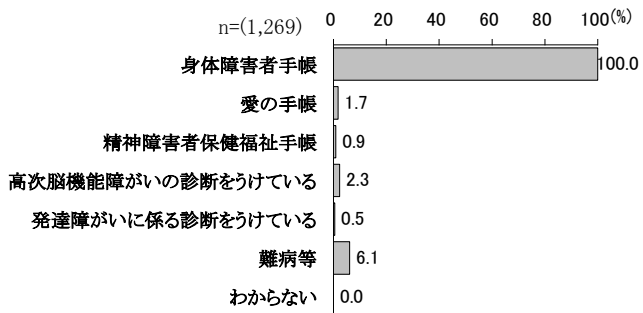

【 知的障がい者調査 】

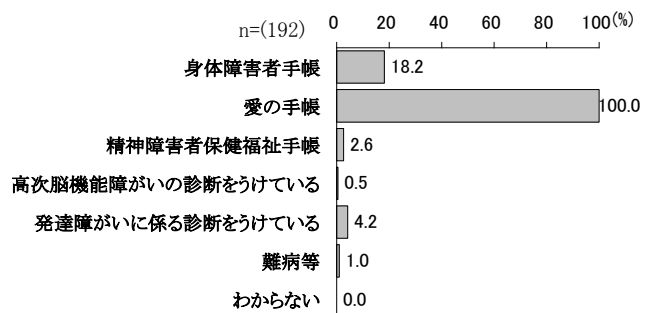

【 難病患者調査 】

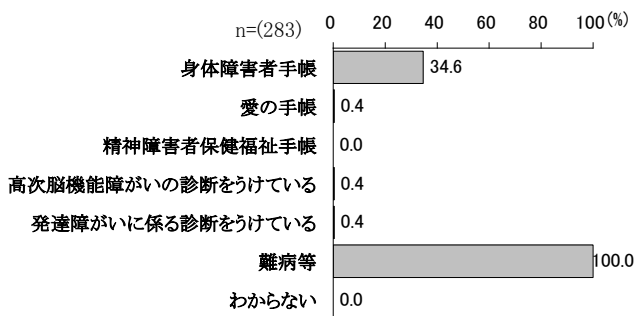

【 精神障がい児・者調査 】

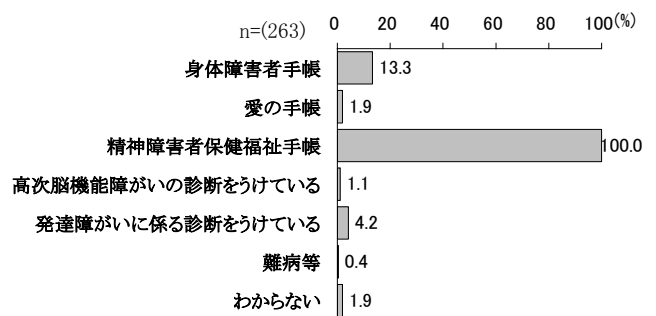

(2) 障がいの程度 [ 児 問6・者 問7・精 問6 ]

あなたがお持ちの手帳はどれですか。(お持ちの手帳すべてに○をし、手帳に記載されている障がいの程度をお答えください。)また、高次脳機能障がいや発達障がいの診断を受けているかどうかもお答えください。(○はいくつでも)

『身体障がい児調査』では、「身体障害者手帳・1級」が最も高く、49.0%となっています。

『知的障がい児調査』では、「愛の手帳・4度」が最も高く、43.7%となっています。

『身体障がい者調査』では、「身体障害者手帳・1級」が最も高く、28.8%となっています。

『知的障がい者調査』では、「愛の手帳・4度」が最も高く、32.3%となっています。

『難病患者調査』では、「身体障害者手帳・1級」が最も高く、51.0%となっています。

『精神障がい児・者調査』では、「2級」が最も高く、42.6%となっています。

【 身体障がい児調査 】

「身体障害者手帳」所持者

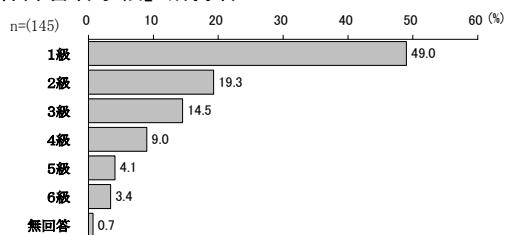

「愛の手帳」所持者

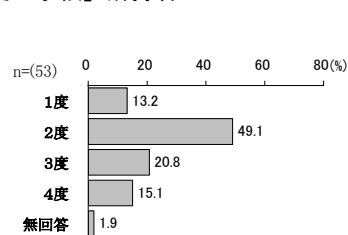

【 知的障がい児調査 】

「身体障害者手帳」所持者

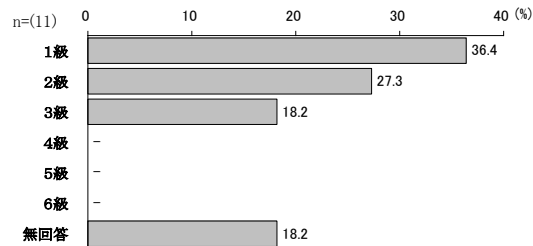

「愛の手帳」所持者

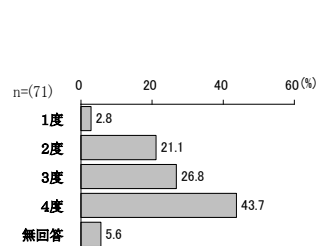

## 【 身体障がい者調査 】

「身体障害者手帳」所持者

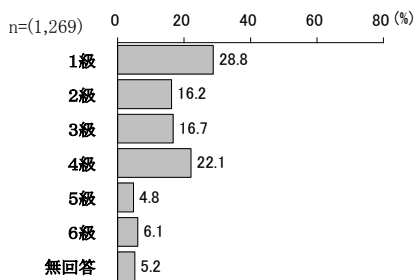

「愛の手帳」所持者

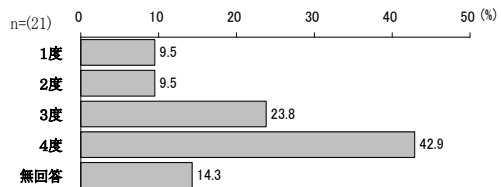

## 【 知的障がい者調査 】

「身体障害者手帳」所持者

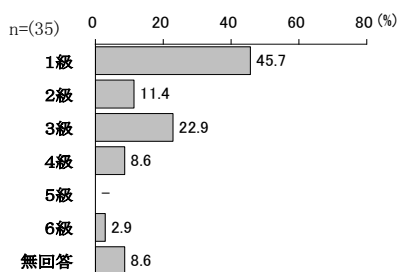

「愛の手帳」所持者

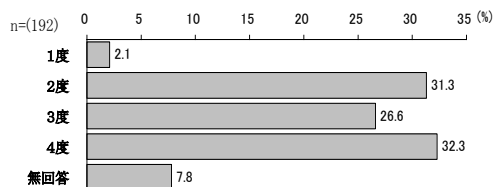

## 【 難病患者調査 】

「身体障害者手帳」所持者

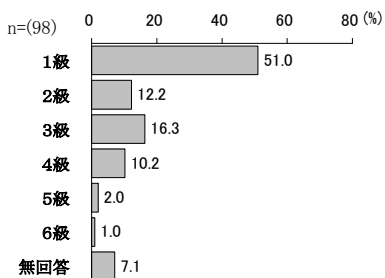

「愛の手帳」所持者

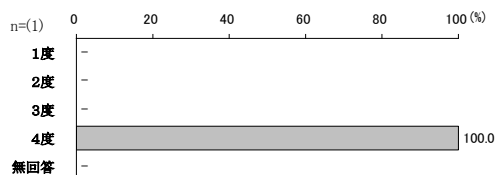

## 【 精神障がい児・者調査 】

「精神障害者保健福祉手帳」所持者

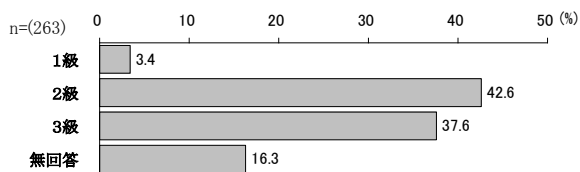

## (3) 手帳を持った時期 [ 精 問7 ]

精神障害者保健福祉手帳を持ったのは、何歳の頃ですか。(○は1つ)

『精神障がい児・者調査』では、「20～39歳」が最も高く、45.6%となっています。次いで、「40～64歳」が40.7%と続いています。

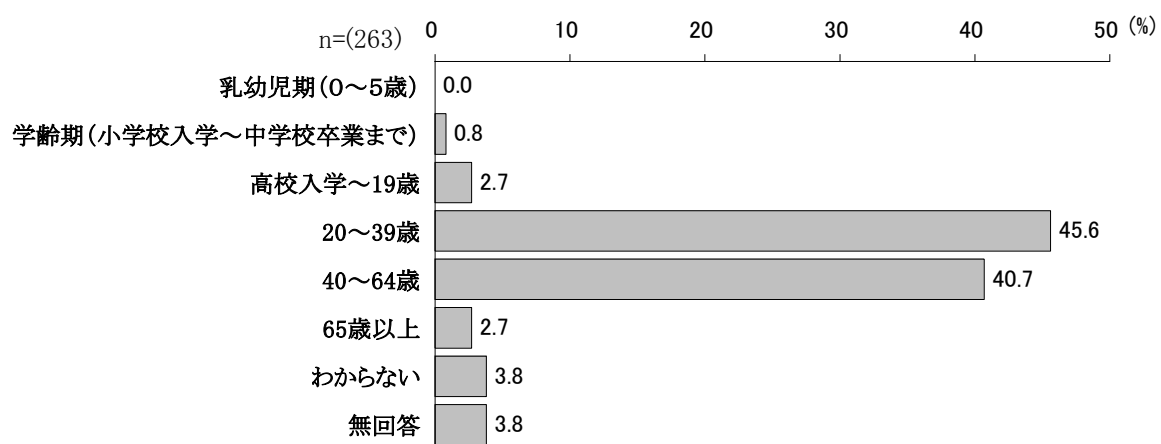

(4) 身体障がいの部位 [ 児 問7・者 問8 ]

【身体障害者手帳をお持ちの方はお答えください】あなたの「身体障害者手帳」に記載されている障がいはどれですか。(○はいくつでも)

『身体障がい児調査』では、「肢体不自由（体幹）」が最も高く、44.1%となっています。次いで、「肢体不自由（上肢）」「肢体不自由（下肢）」が、いずれも35.2%で続いています。

『身体障がい者調査』では、「肢体不自由（下肢）」が最も高く、30.8%となっています。次いで「内部障がい」が22.1%と続いています。

【 身体障がい児調査 】

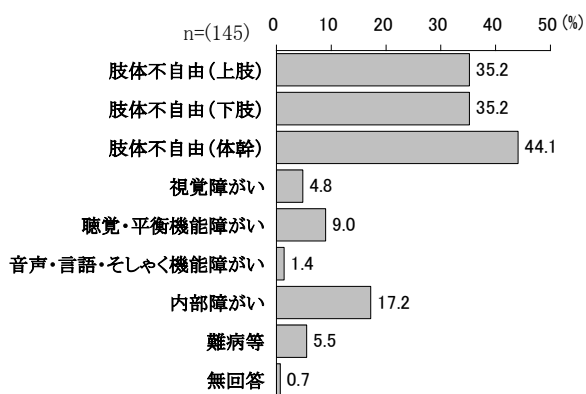

【 知的障がい児調査 】

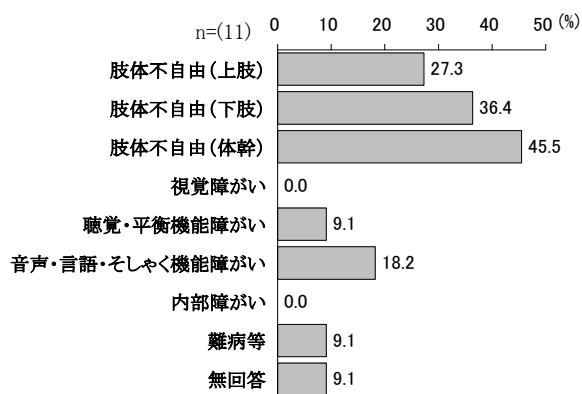

【 難病児調査 】

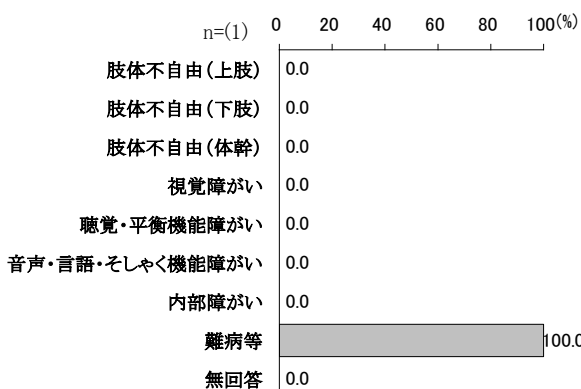

【 身体障がい者調査 】

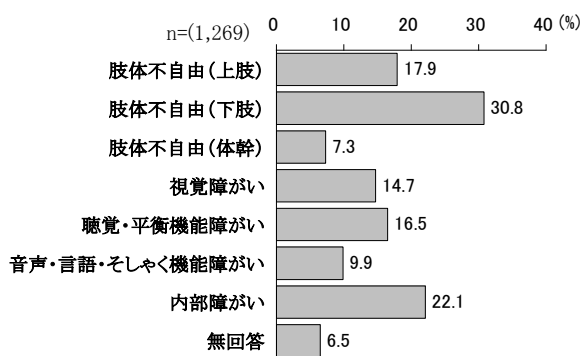

【 知的障がい者調査 】

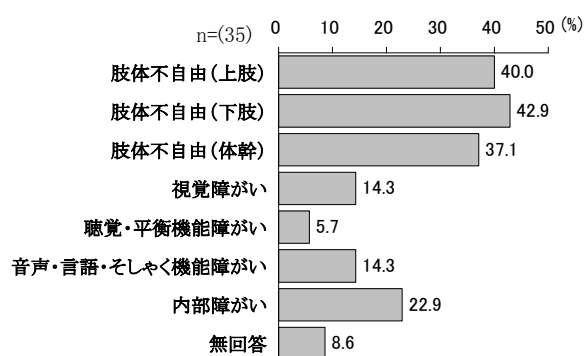

【 難病患者調査 】

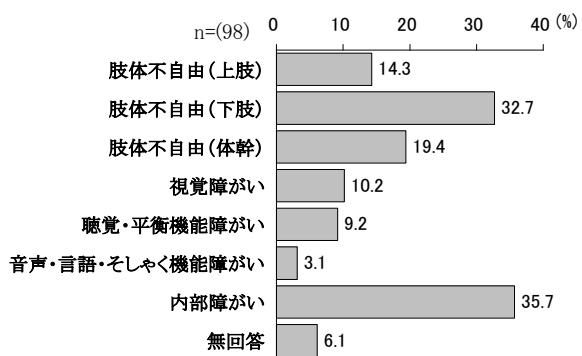

(5) 障がいの発症時期 [ 児 問 8 ・ 者 問 9 ] / 病気の診断を受けた時期 [ 精 問 1 0 ]

あなたが現在の障がいの状態になったのはいつ頃ですか。(○は1つ) [ 児・者 ]

あなたが、はじめて病院で精神科もしくは心療内科で病気の診断を受けたのは何歳の頃ですか。(○は1つ) [ 精 ]

『身体障がい児調査』では、「出生時」が最も高く、67.6%となっています。次いで「乳幼児期(0～5歳)」が26.2%と続いています。

『知的障がい児調査』では、「乳幼児期(0～5歳)」が最も高く、52.1%となっています。次いで「出生時」が35.2%と続いています。

『難病児調査』では、4人全員が「学齢期(小学校入学から中学校卒業まで)」と回答しています。

『身体障がい者調査』では、「40～64歳」と「65歳以上」が、いずれも3割台半ば前後と高くなっています。

『知的障がい者調査』では、「出生時」が最も高く、42.7%となっています。次いで、「乳幼児期(0～5歳)」が33.3%と続いています。

『難病患者調査』では、「40～64歳」が最も高く、38.5%となっています。次いで、「20～39歳」が23.0%と続いています。

『精神障がい児・者調査』では、「20～39歳」が最も高く、54.0%となっています。次いで「40～64歳」が19.4%と続いています。

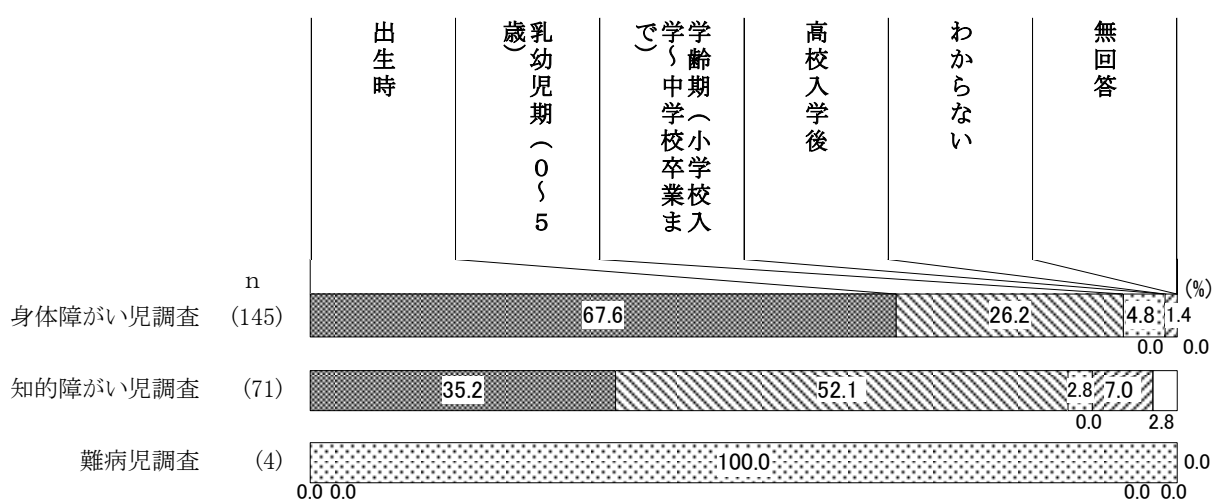



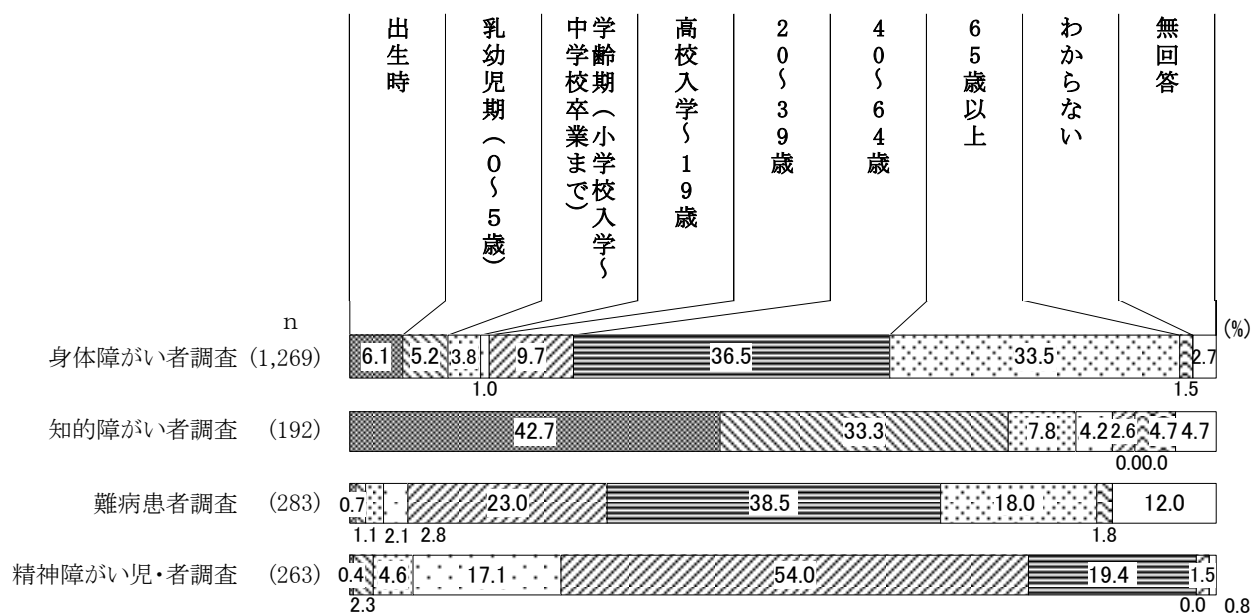

## (6) 障がい判明直後の対応 [ 児 問9 ]

あなたは障がいがあるとわかってから、どのような対応をとりましたか。(〇はいくつでも)

『身体障がい児調査』では、「専門機関などの助言指導を受けた」が最も高く、62.8%となっています。次いで「療育施設などの紹介を受けた」が55.9%と続いています。

『知的障がい児調査』では、「療育施設などの紹介を受けた」と「専門機関などの助言指導を受けた」が、いずれも7割を超えています。

『難病児調査』では、4人中3人が「専門機関などの助言指導を受けた」と回答しています。

### 【 身体障がい児調査 】

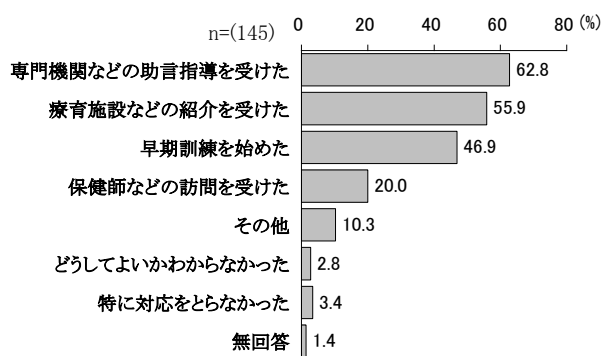

### 【 知的障がい児調査 】

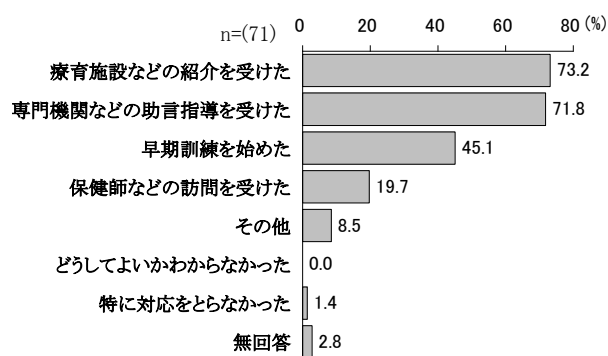

### 【 難病児調査 】

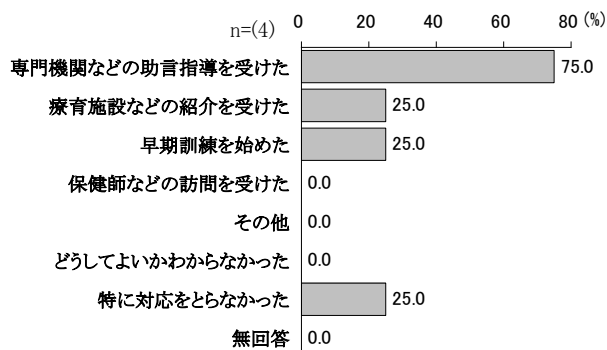

## (7) 早期発見・早期訓練の充実のために必要なこと〔 児 問10 〕

あなたは、障がいの早期発見、早期訓練を充実させるために必要なことは何だと思いますか。  
(○は2つまで)

『身体障がい児調査』では、「専門家による相談体制を充実させる」「利用できるサービスについて、的確な情報を提供する」「専門機関と連携し、機能訓練を充実させる」が、いずれも4割を超えて、高くなっています。

『知的障がい児調査』では、「専門家による相談体制を充実させる」と「わかばの家や保育園などでの受け入れを充実させる」が、いずれも4割を超えて、高くなっています。

『難病児調査』では、4人中3人が「専門家による相談体制を充実させる」と回答しています。

## 【 身体障がい児調査 】

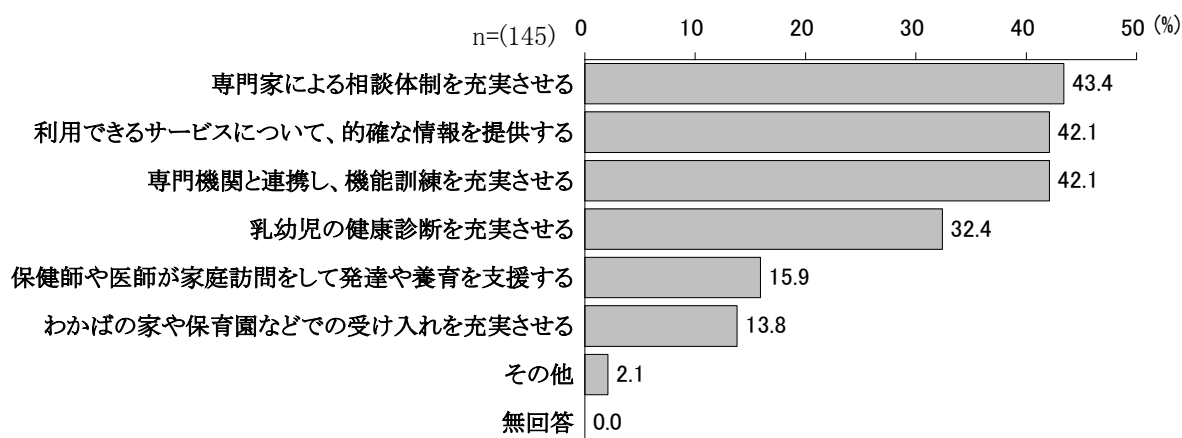

## 【 知的障がい児調査 】

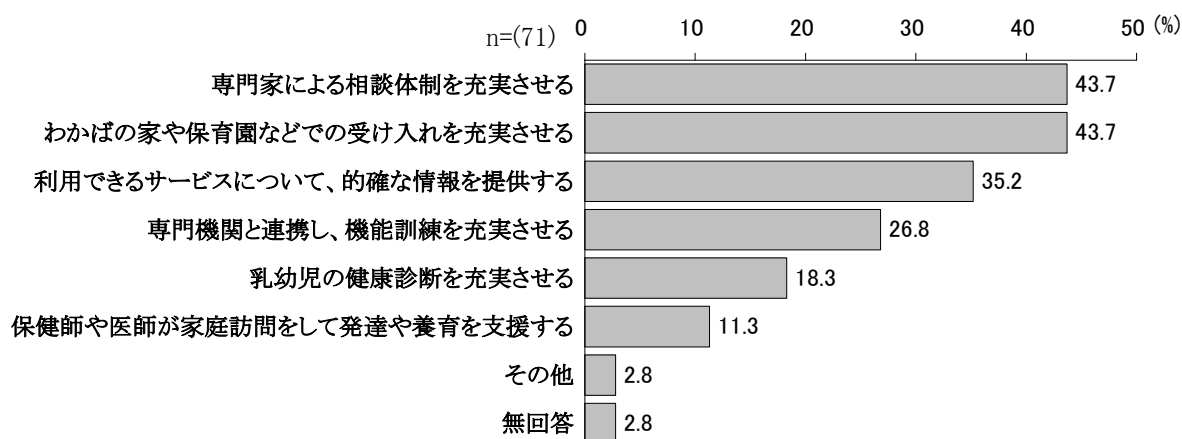

【 難病児調査 】

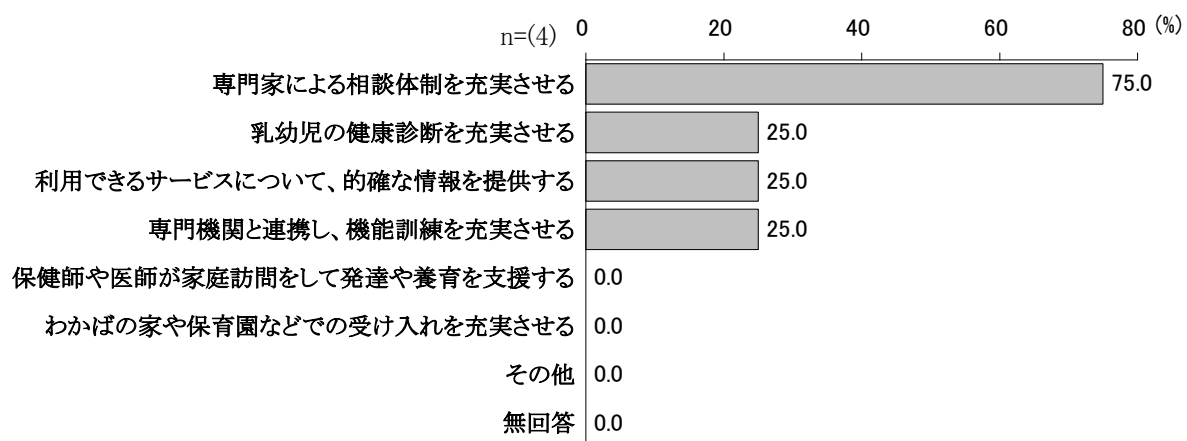

(8) 障害程度区分〔者問10・精問8〕

あなたの障害程度区分は次のうちどれですか。(○は1つ)

『知的障がい者調査』では、「区分2」「区分6」が、それぞれ1割前後とやや高くなっています。

『身体障がい者調査』『難病患者調査』『精神障がい児・者調査』では、「わからない」が最も高く、それぞれ60.9%、47.7%、80.2%となっています。

【身体障がい者調査】

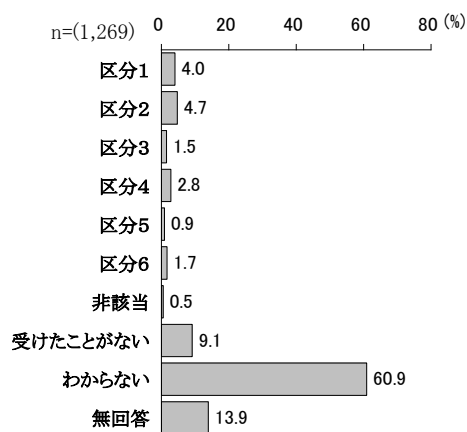

【知的障がい者調査】

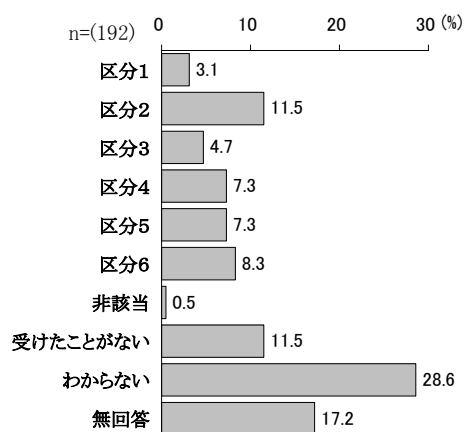

【難病患者調査】

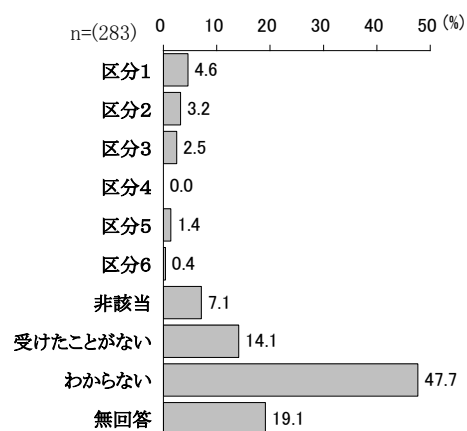

【精神障がい児・者調査】

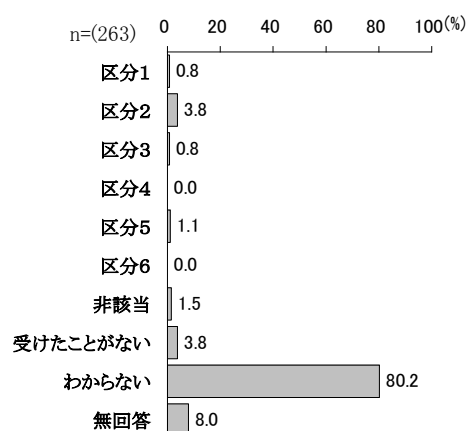

(9) 障害程度区分から障害支援区分への変更についての認知状況 [ 者 問 1 1 ・ 精 問 9 ]

平成26年4月から、「障害程度区分」が「障害支援区分」に変わることを知っていますか。  
(○は1つ)

すべての障がいにわたって、「知らない」が最も高く、約8割となっています。

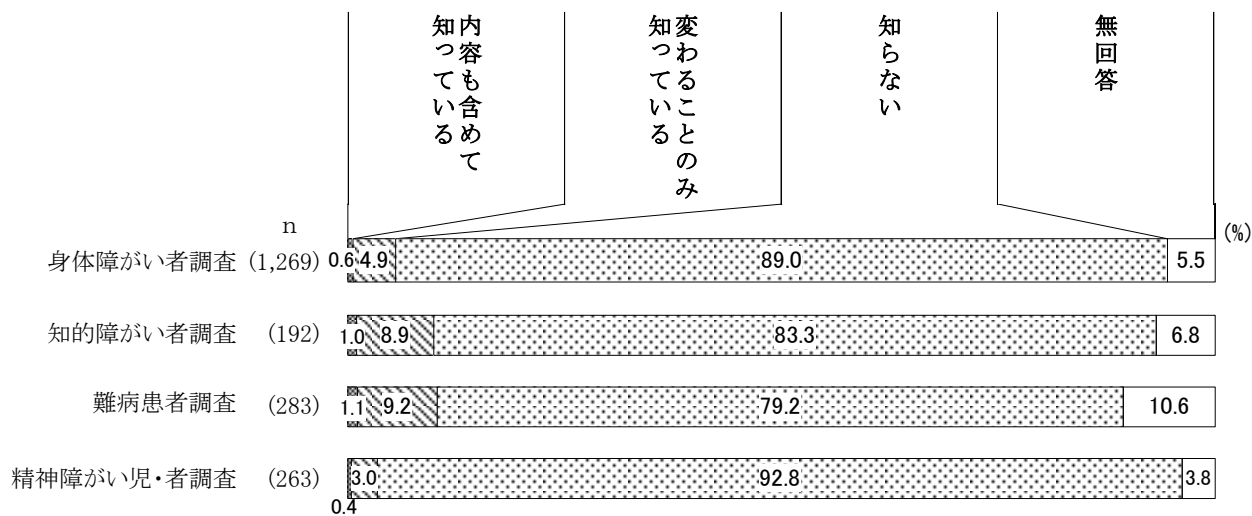

(10) これまでの入院期間〔**精**問11〕

これまで、あなたが精神科もしくは心療内科の病院に入院した期間を全部合わせると、だいたいどのくらいになりますか。(〇は1つ)

「1年未満」が最も高く、27.8%となっています。次いで「1～3年未満」が12.2%と続いています。一方、「入院したことはない」は31.2%となっています。

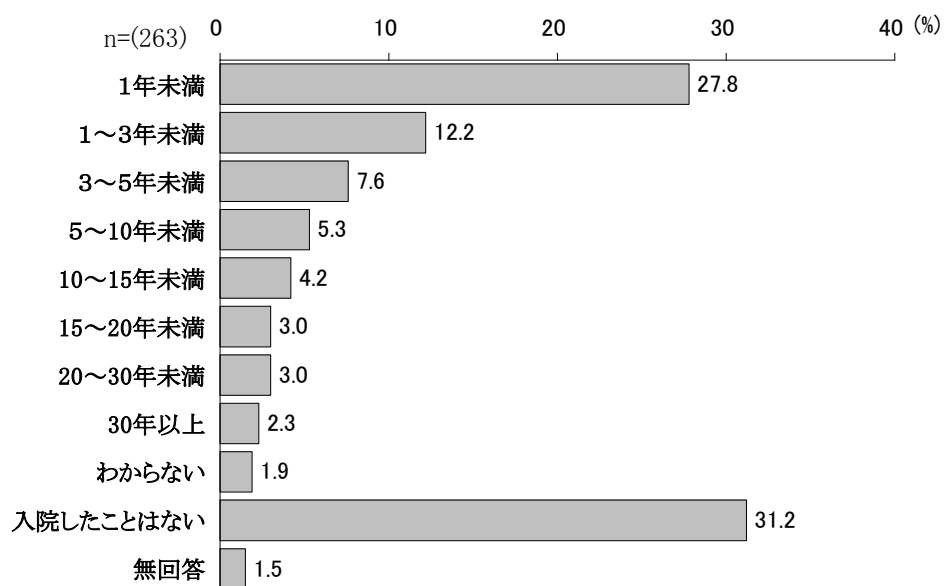

(11) 現在の通院状況 [ 精問12 ]

現在、あなたは精神科もしくは心療内科に通院されていますか。(○は1つ)

「区内の医療機関に通院している」が最も高く、61.6%となっています。次いで「区外の医療機関に通院している」が33.8%と続いています。一方、「通院していない」は3.0%となっています。

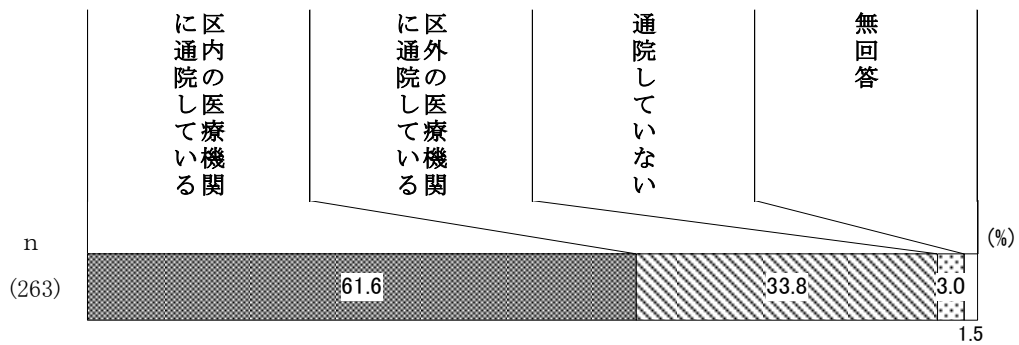



## 3. 健康・医療

## (1) 受けている医療などについて困っていること〔精問13〕

あなたは、受けている医療などについて、困っていることがありますか。(〇はいくつでも)

「診療までの待ち時間が長い」が最も高く、28.9%となっています。次いで、「自覚症状がうまく伝わらない」が25.1%、「薬が合わない、副作用がある」が19.8%と続いています。

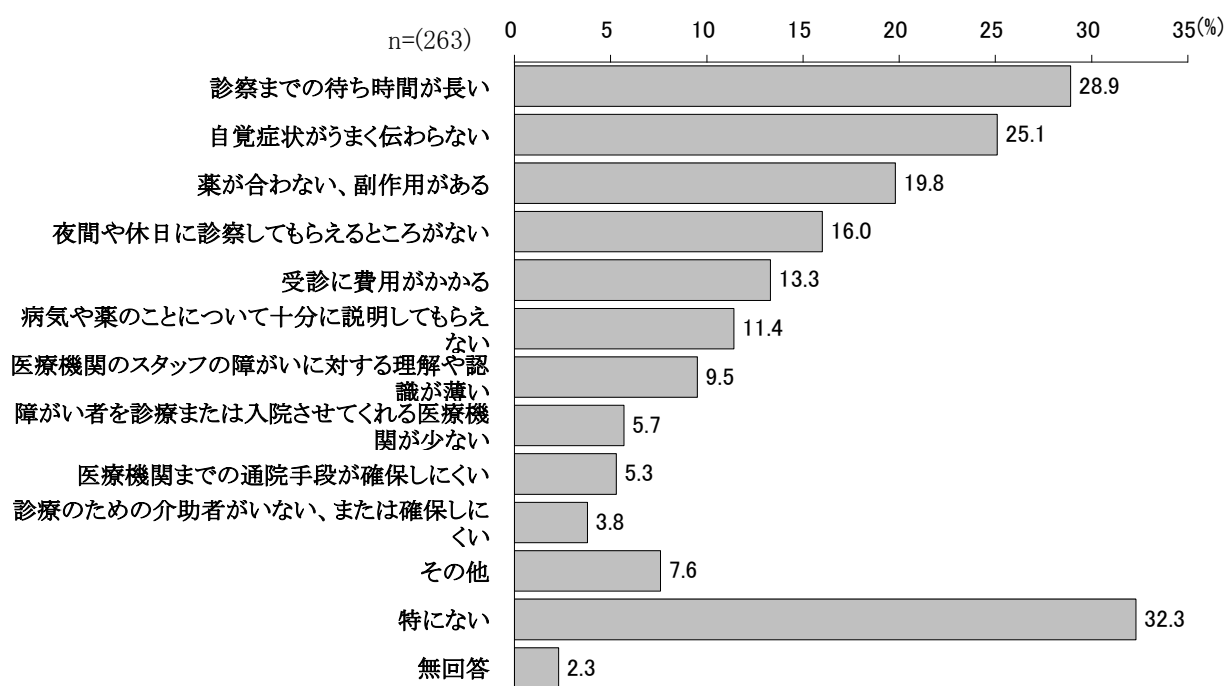

(2) 健康や医療についての不安、困っていること〔**児**問11・**者**問12・**精**問14〕

あなたの健康や医療について、不安や困っていることがありますか。(〇はいくつでも)

『身体障がい児調査』『知的障がい児調査』『難病児調査』『身体障がい者調査』『知的障がい者調査』『難病患者調査』では、いずれも「障がいの重度化や病気の悪化が不安」が最も高く、特に『身体障がい児調査』『難病児調査』『難病患者調査』では6割を超えています。

『精神障がい児・者調査』では、「障がいの重度化や病気の悪化が不安」が最も高く、44.1%となっています。次いで「薬の副作用などが心配」が37.6%、「休日や夜間に対応してくれる医療機関がない」が18.6%と続いています。

【 身体障がい児調査 】

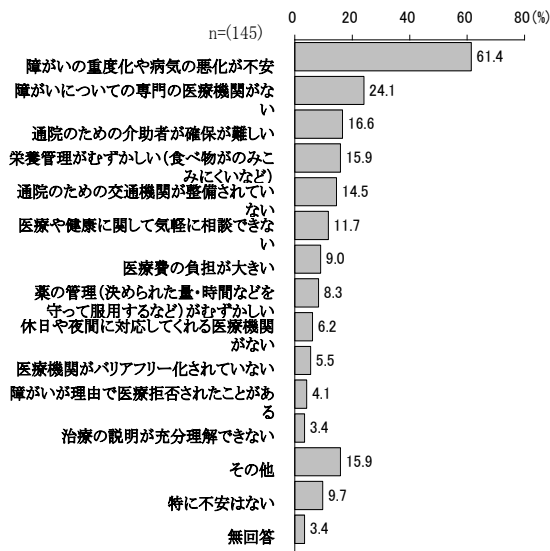

【 知的障がい児調査 】

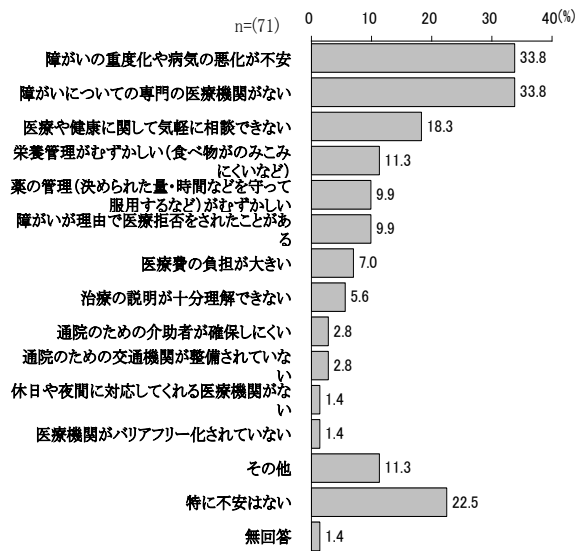

【 難病児調査 】

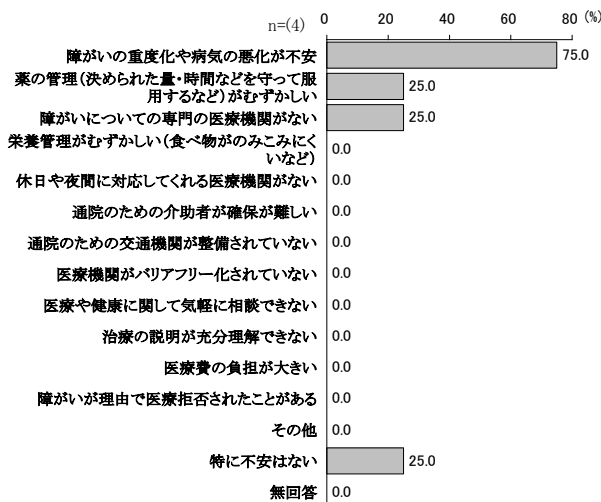

【 身体障がい者調査 】

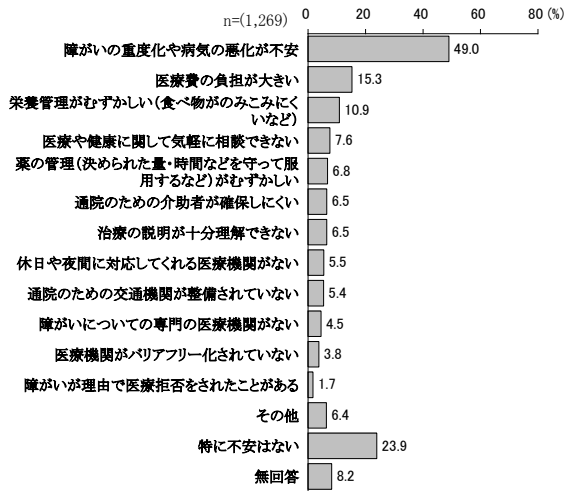

【 知的障がい者調査 】

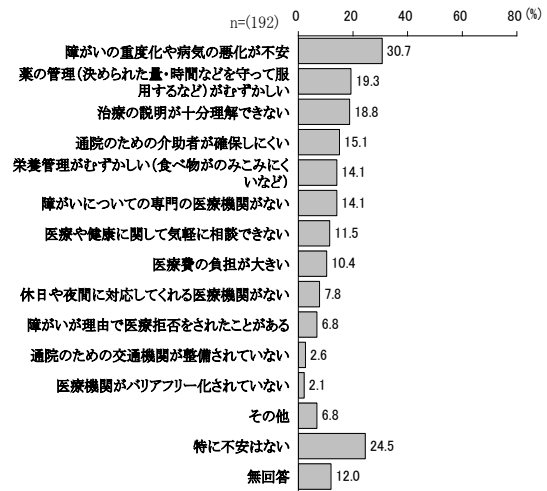

【 難病患者調査 】

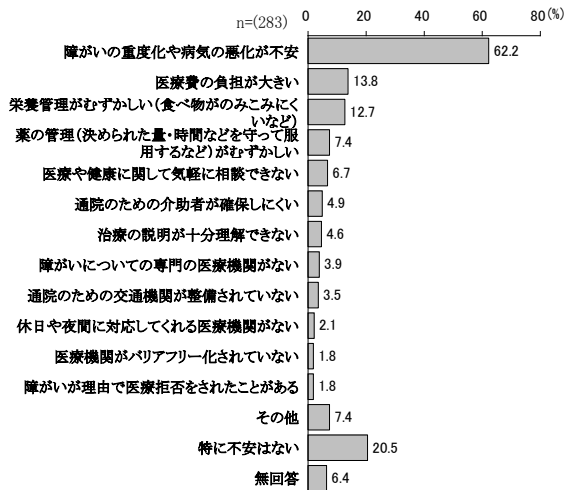

【 精神障がい児・者調査 】

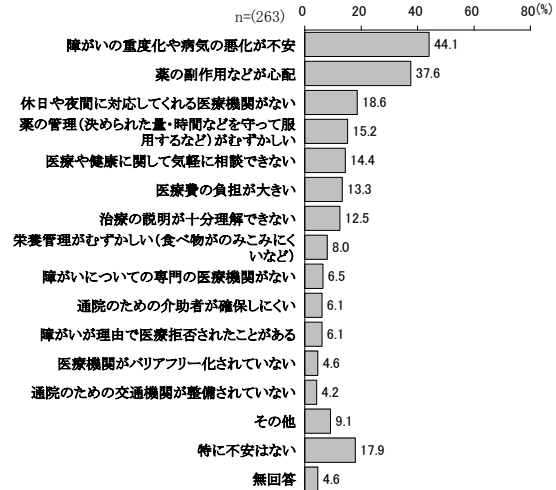

## 4. 介助の状況

### (1) 日常生活の中での介助や支援〔 児 問 1 2 ・ 者 問 1 3 〕

あなたは、毎日の生活の中で、どのような介助や支援が必要ですか。または、受けていますか。(〇はいくつでも)

『身体障がい児調査』では、「入浴」、「通院、通勤・通学」、「排泄」が、いずれも6割を超えて、高くなっています。

『知的障がい児調査』では、「通院、通勤・通学」が最も高く、69.0%となっています。次いで「文章の理解や読み書き」が59.2%と続いています。

『難病児調査』では、4人中2人が「区役所や事業所の手続き」と回答しています。

『身体障がい者調査』では、「区役所や事業所の手続き」「日常の買い物」「調理・掃除・洗濯などの家事」が、いずれも2割台半ばを超えて、高くなっています。

『知的障がい者調査』では、「区役所や事業所の手続き」と「お金の管理」が、いずれも6割を超えて、高くなっています。

『難病患者調査』では、「日常の買い物」が一番高くなっています。

【 身体障がい児調査 】

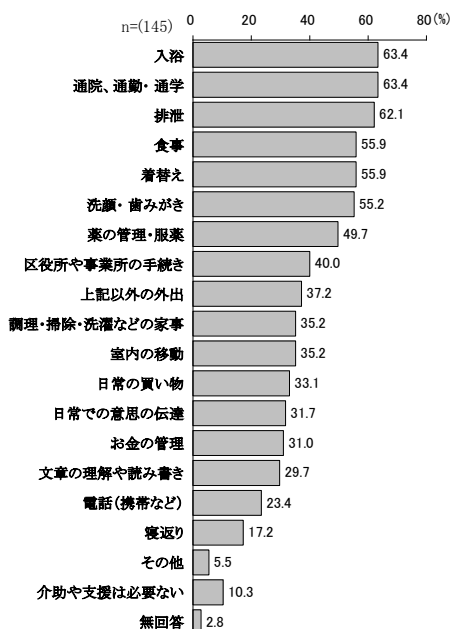

【 知的障がい児調査 】

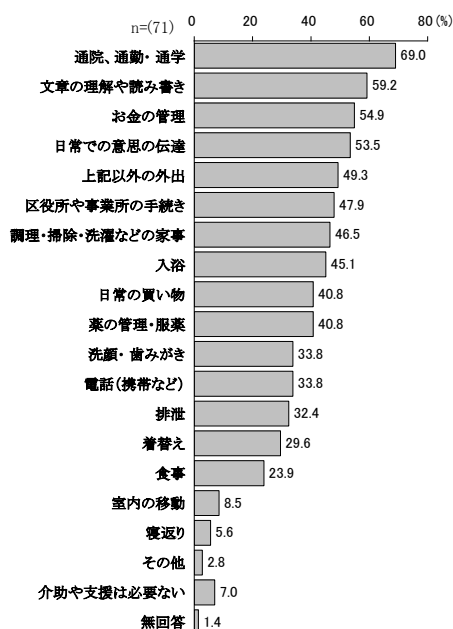

【 難病児調査 】

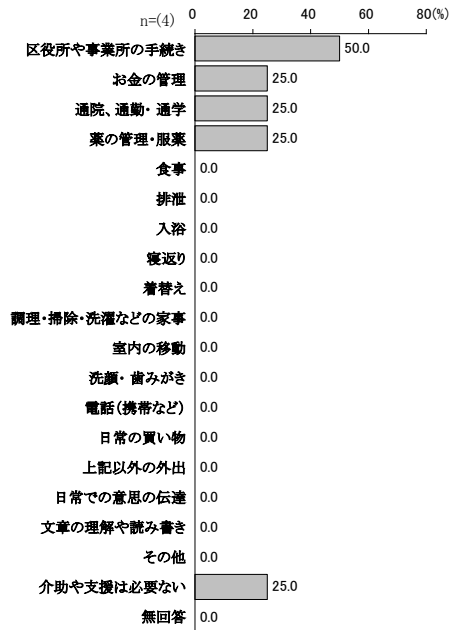

【 身体障がい者調査 】

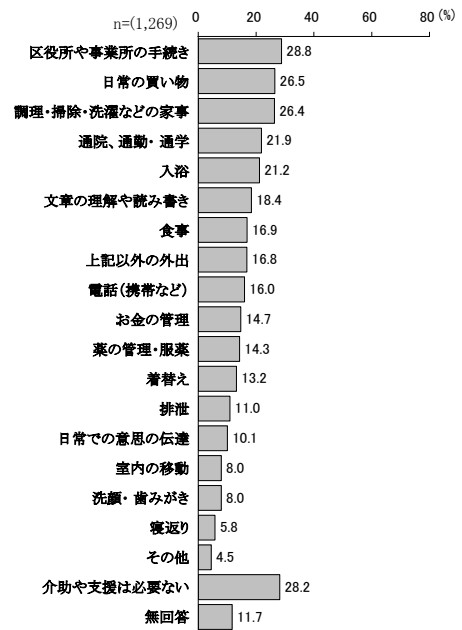

【 知的障がい者調査 】

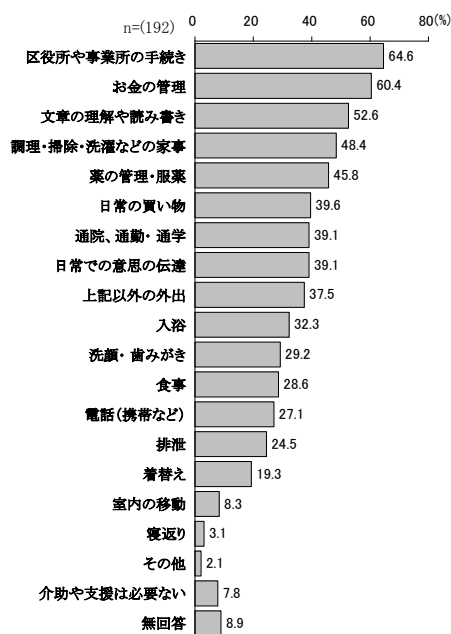

【 難病患者調査 】

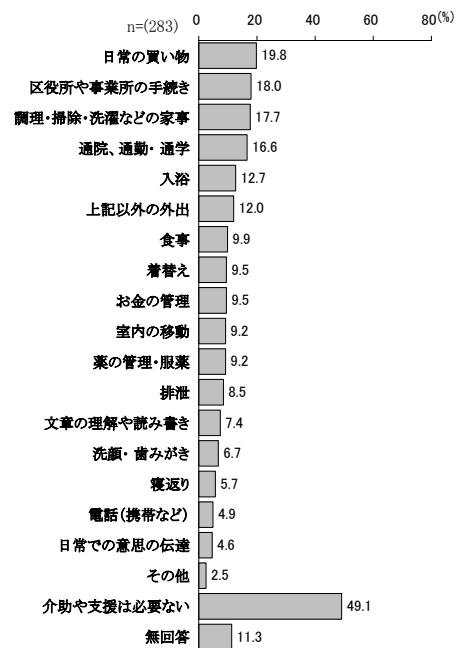

(2) 主な介助者 [ 児 問 1 3 ・ 者 問 1 4 ]

ふだん、あなたを主に介助しているのはどなたですか。あなたからみた続柄でお答えください。(○は1つ)

『身体障がい児調査』『知的障がい児調査』では、いずれも「母」が最も高くなっています。

『身体障がい者調査』では、「配偶者（夫または妻）」が最も高く、25.7%となっています。一方、「特に介助や介護はうけていない」が24.1%となっています。

『知的障がい者調査』では、「母」が最も高く、44.8%となっています。

『難病患者調査』では、「特に介助や支援を受けていない」が41.3%となっています。

【 身体障がい児調査 】

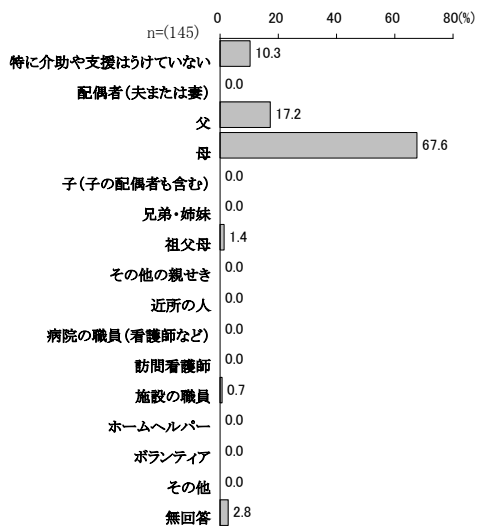

【 知的障がい児調査 】

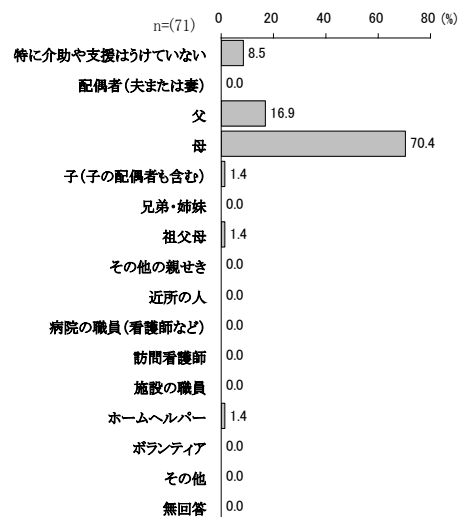

【 難病児調査 】

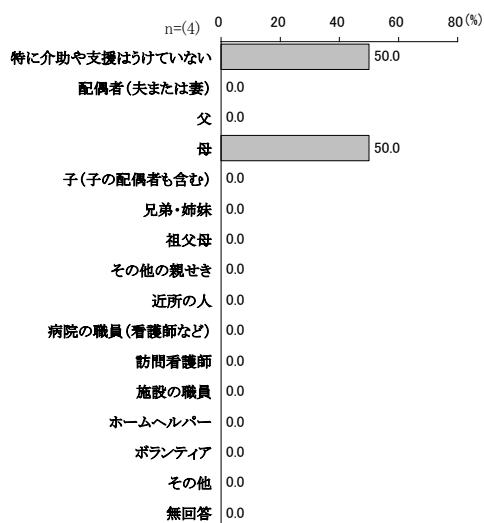

【 身体障がい者調査 】

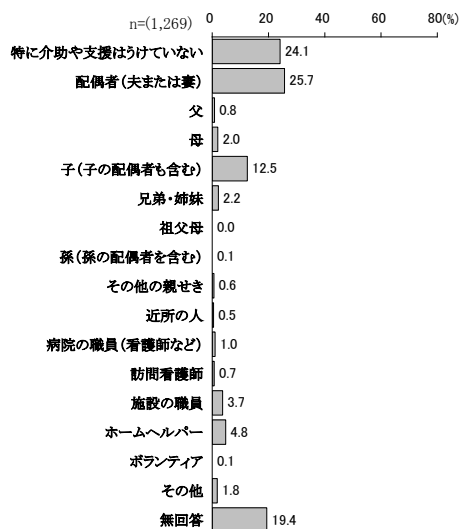

【 知的障がい者調査 】

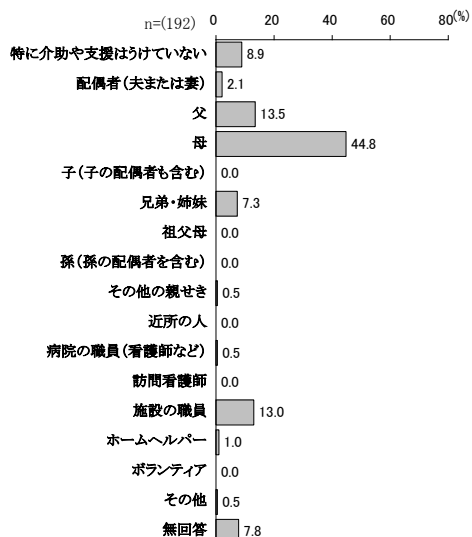

【 難病患者調査 】

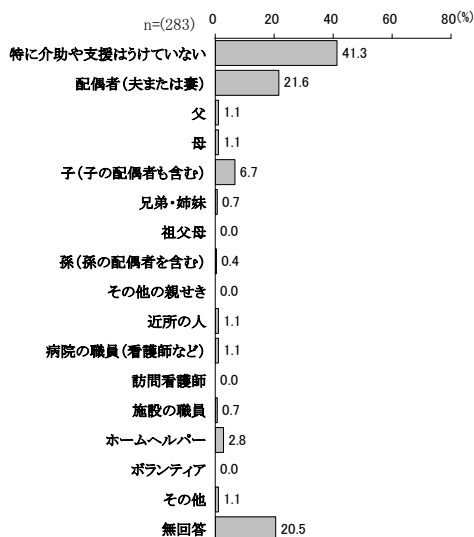

(3) 主な介助者が不在時の対応〔 児 問14・者 問15 〕

ふだん、あなたを主に介助している方が、何らかの理由で介助ができない場合、どのようにしていますか。また、どのようにしたいと思いますか。(〇はいくつでも)

『身体障がい児調査』『知的障がい児調査』『難病児調査』では、いずれも「同居している他の家族に頼む」が最も高くなっています。

『身体障がい者調査』では、「介護や家事援助などを行うホームヘルプサービスを利用する」「同居していない家族や親族に頼む」「同居している他の家族に頼む」が、いずれも2割を超えて高くなっています。

『知的障がい者調査』では、「同居している他の家族に頼む」が最も高く、43.8%となっています。次いで「短期入所(ショートステイ)」が28.8%と続いています。

『難病患者調査』では、「同居していない家族や親族に頼む」が最も高く、33.3%となっています。次いで「同居している他の家族に頼む」と「介護や家事援助などを行うホームヘルプサービスを利用する」が、いずれも24.1%と続いています。

【 身体障がい児調査 】

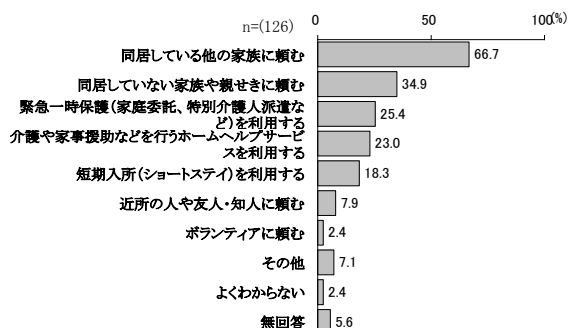

【 知的障がい児調査 】

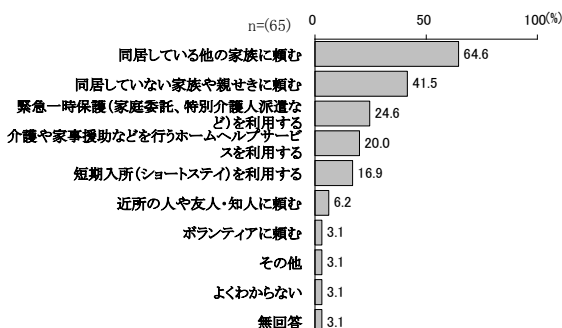



【 難病児調査 】

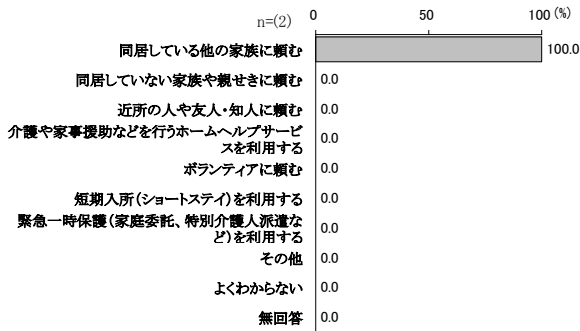

【 身体障がい者調査 】

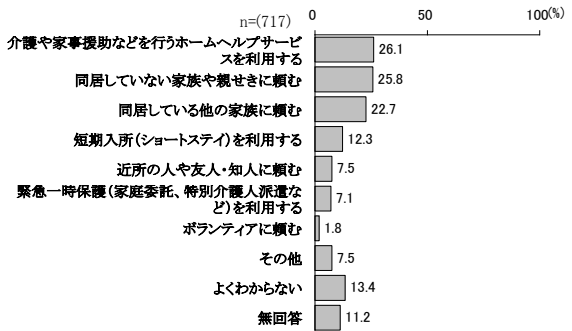

【 知的障がい者調査 】

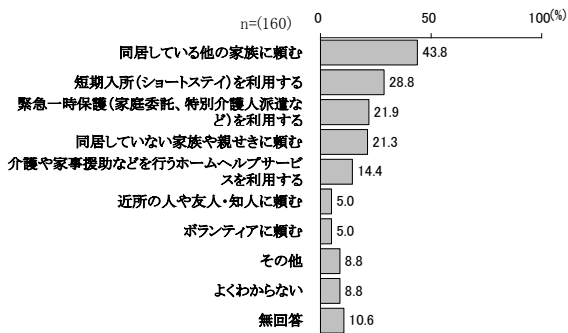

【 難病患者調査 】

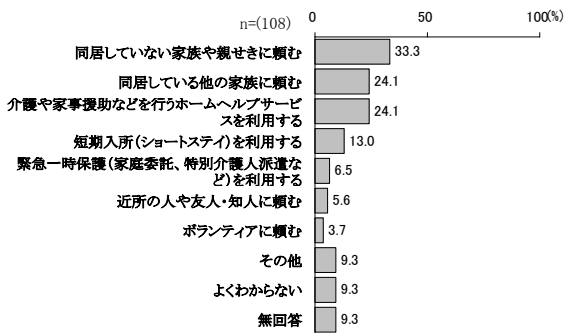

## 5. サービスの利用

(1) サービスの利用状況〔 問15-1・ 問16-1・ 問15-1〕

この1年間で利用したサービスについて、枠の中に○を記入してください。

(○はいくつでも)

ここでは、何らかのサービスを利用したと回答している対象者に占める、それぞれのサービス利用者の割合を示しています。

### 【身体障がい児調査】

障害福祉サービス等の利用状況は、「居宅介護（ホームヘルプ）」が48.8%と最も高くなっています。

地域生活支援事業の利用状況は、「日常生活用具の給付」が最も高く、71.4%となっています。

障害児通所では「医療型児童発達支援」が53.5%で最も高くなっています。

### 【知的障がい児調査】

障害福祉サービス等の利用状況は、「短期入所（ショートステイ）」が最も高く、80.0%となっています。

地域生活支援事業の利用状況は、「移動支援」が最も高く、92.0%となっています。

障害児通所では「放課後等デイサービス」が53.3%と高くなっています。

なお、難病児の回答はありませんでした。

### 【身体障がい者調査】

障害福祉サービス等の利用状況は、「居宅介護（ホームヘルプ）」が38.6%と最も高くなっています。

地域生活支援事業の利用状況は、「日常生活用具の給付」が46.9%と高くなっています。

### 【知的障がい者調査】

障害福祉サービス等の利用状況は、「生活介護」が最も高く、30.8%となっています。

地域生活支援事業の利用状況は、「移動支援」が最も高く、76.2%となっています。

### 【難病患者調査】

障害福祉サービス等の利用状況は、「居宅介護（ホームヘルプ）」が53.2%と高くなっています。

地域生活支援事業の利用状況は、「日常生活用具の給付」が56.8%と高くなっています。

### 【精神障がい児・者調査】

障害福祉サービス等の利用状況は、「就労継続支援（B型）」が最も高く、30.5%となっています。

地域生活支援事業の利用状況は、「地域活動支援センター」が最も高く、69.0%となっています。

【 身体障がい児調査 】

●障害福祉サービスの利用状況

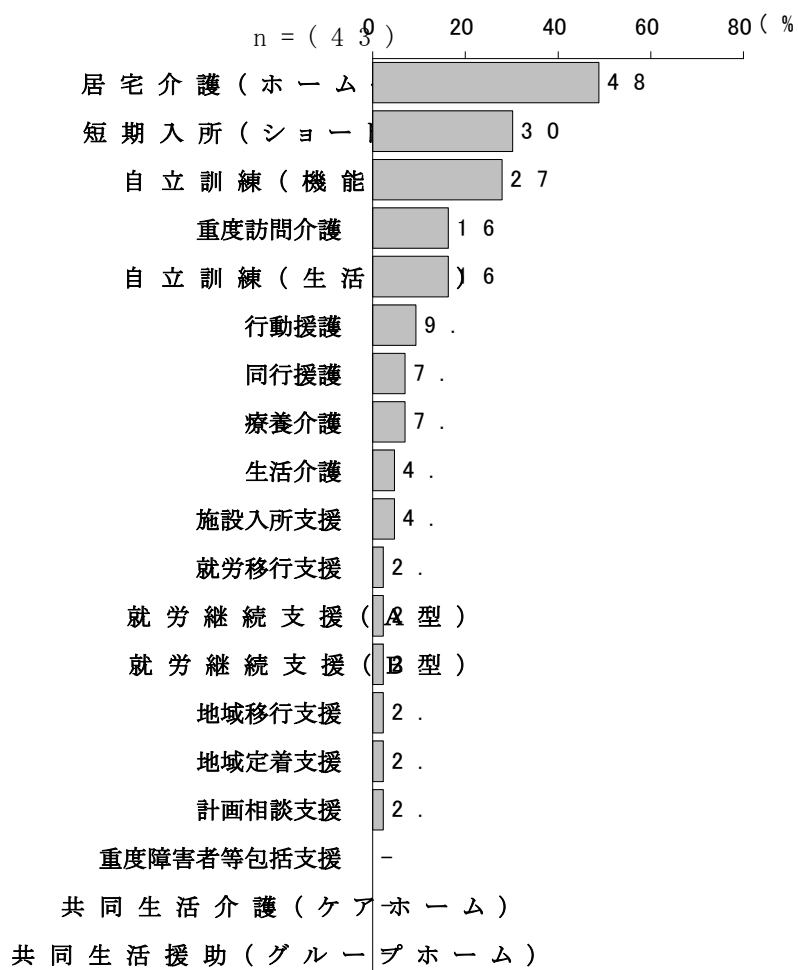

●地域生活支援事業の利用状況

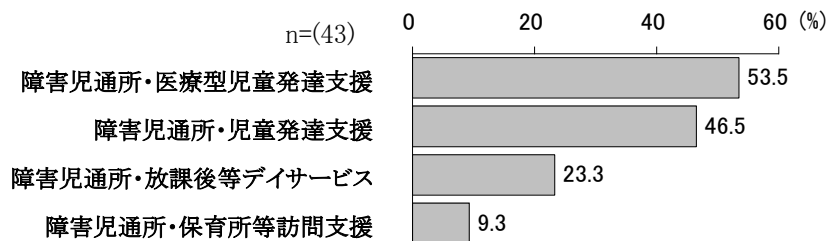
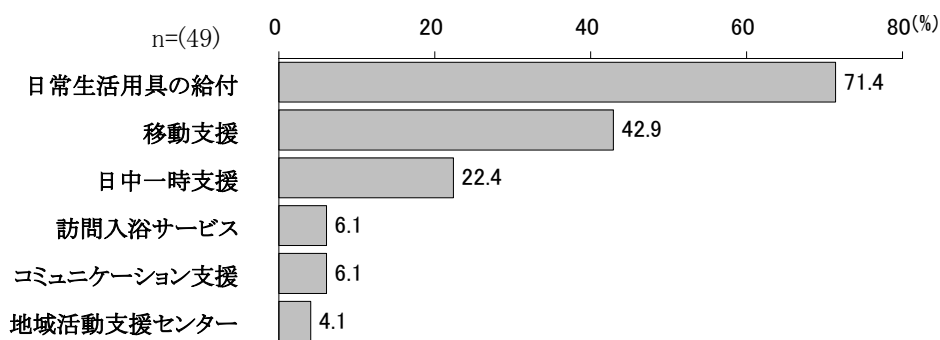

【 知的障がい児調査 】

●障害福祉サービスの利用状況

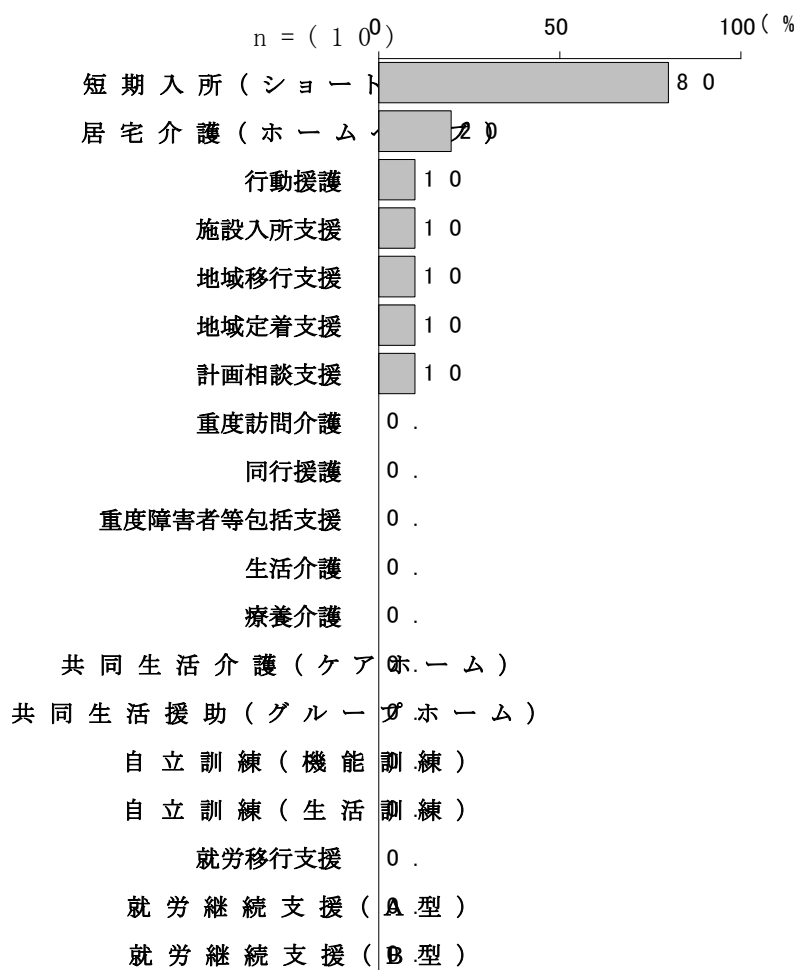

●地域生活支援事業の利用状況

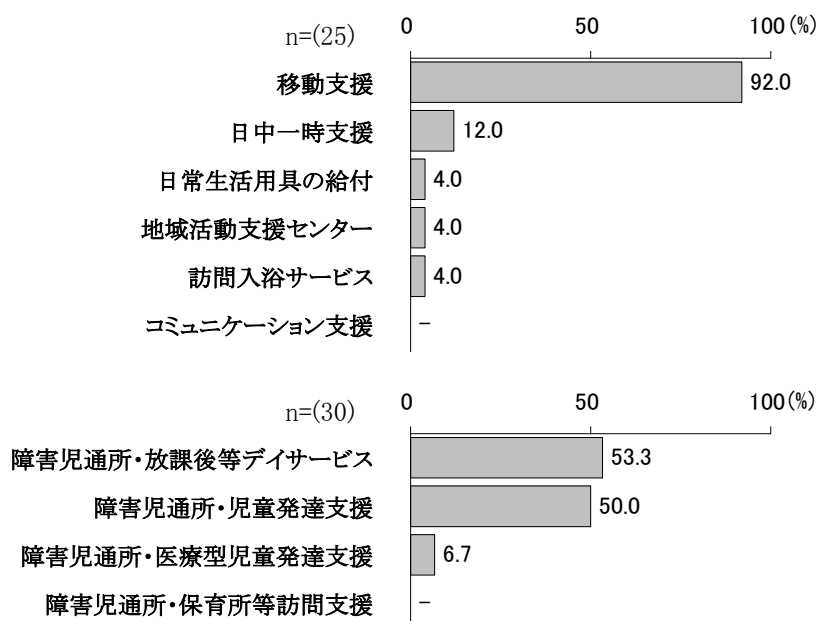

【 身体障がい者調査 】

●障害福祉サービスの利用状況

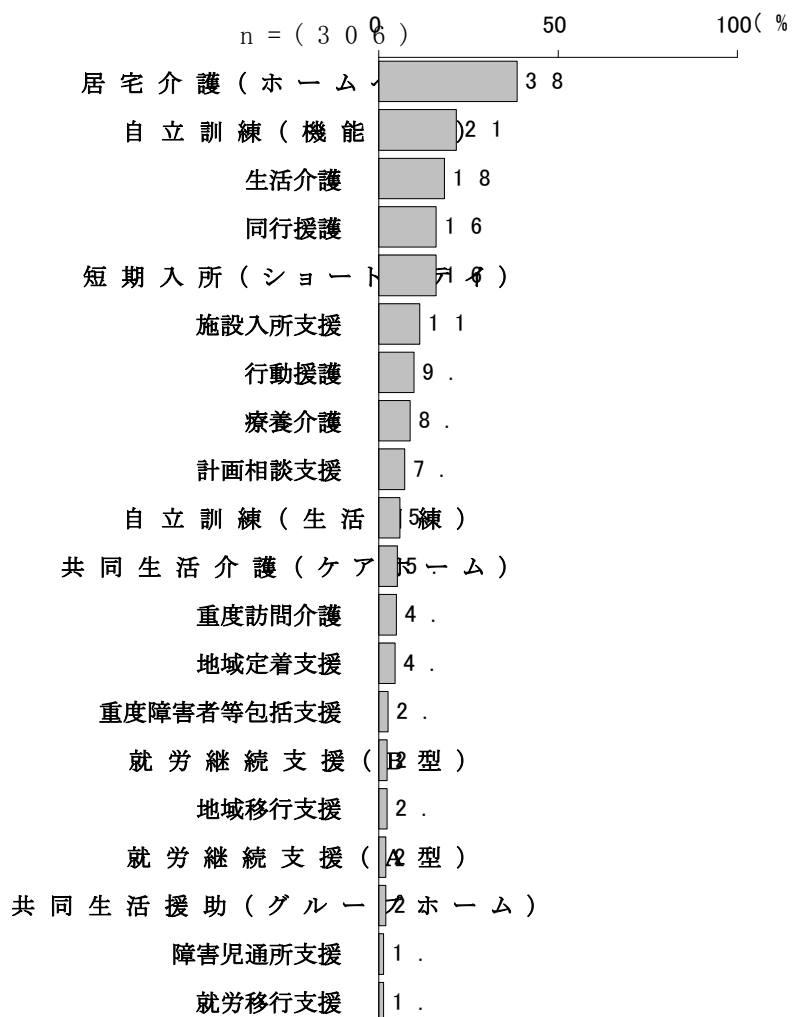

●地域生活支援事業の利用状況

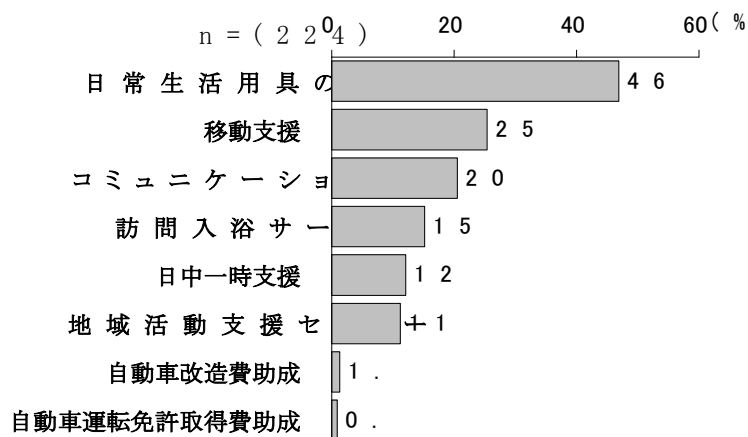

【 知的障がい者調査 】

●障害福祉サービスの利用状況

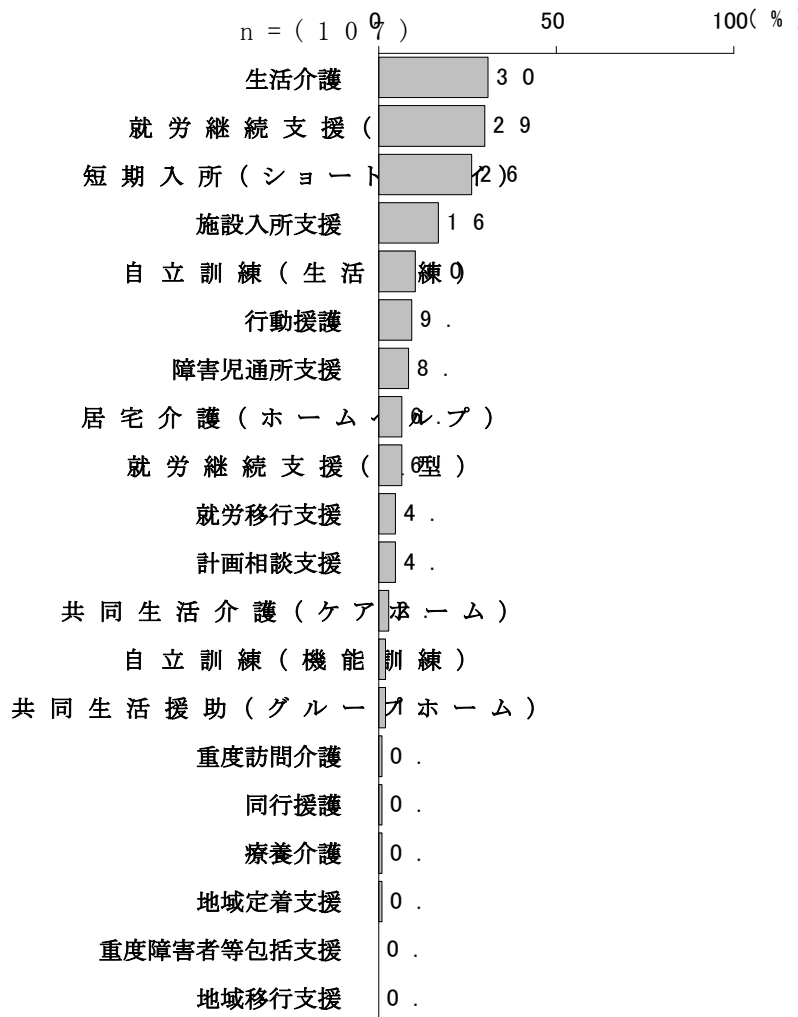

●地域生活支援事業の利用状況

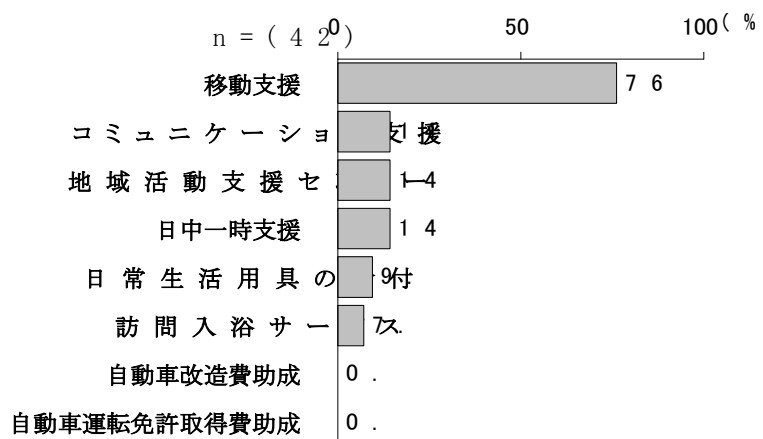

【 難病患者調査 】

●障害福祉サービスの利用状況

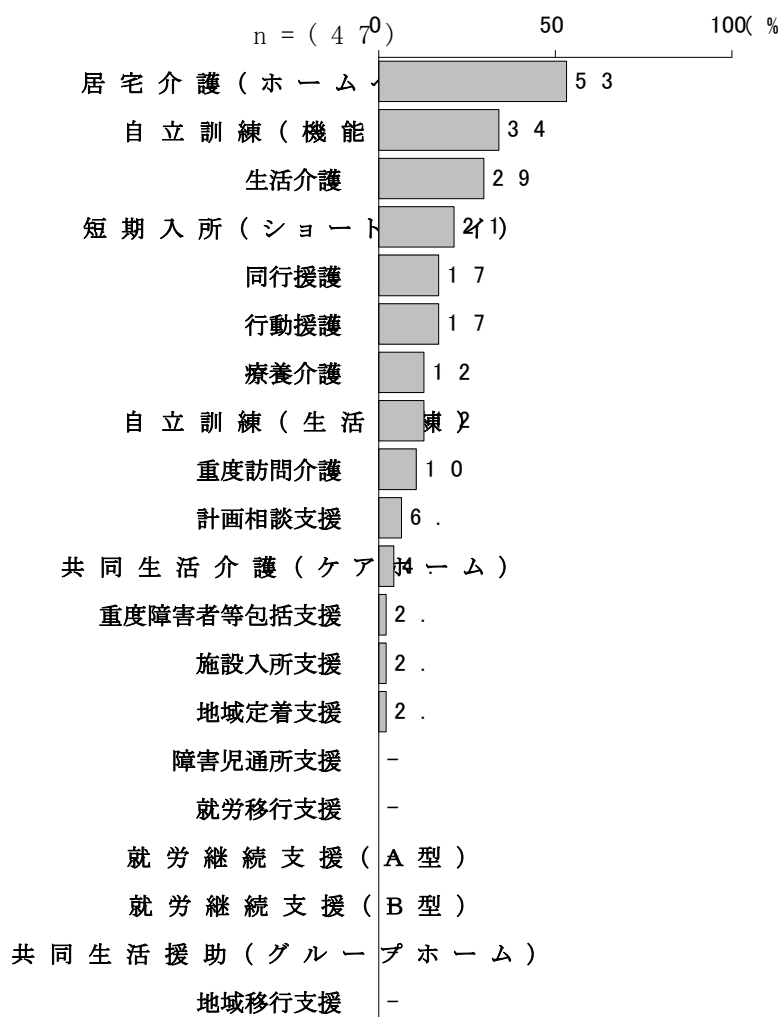

●地域生活支援事業の利用状況

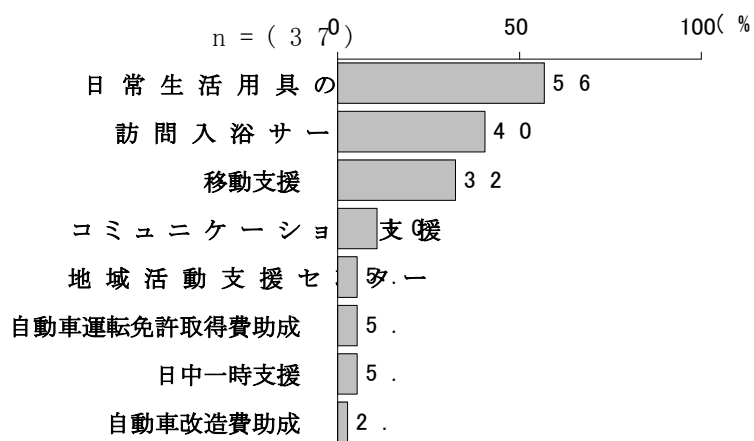

【 精神障がい児・者調査 】

●障害福祉サービスの利用状況

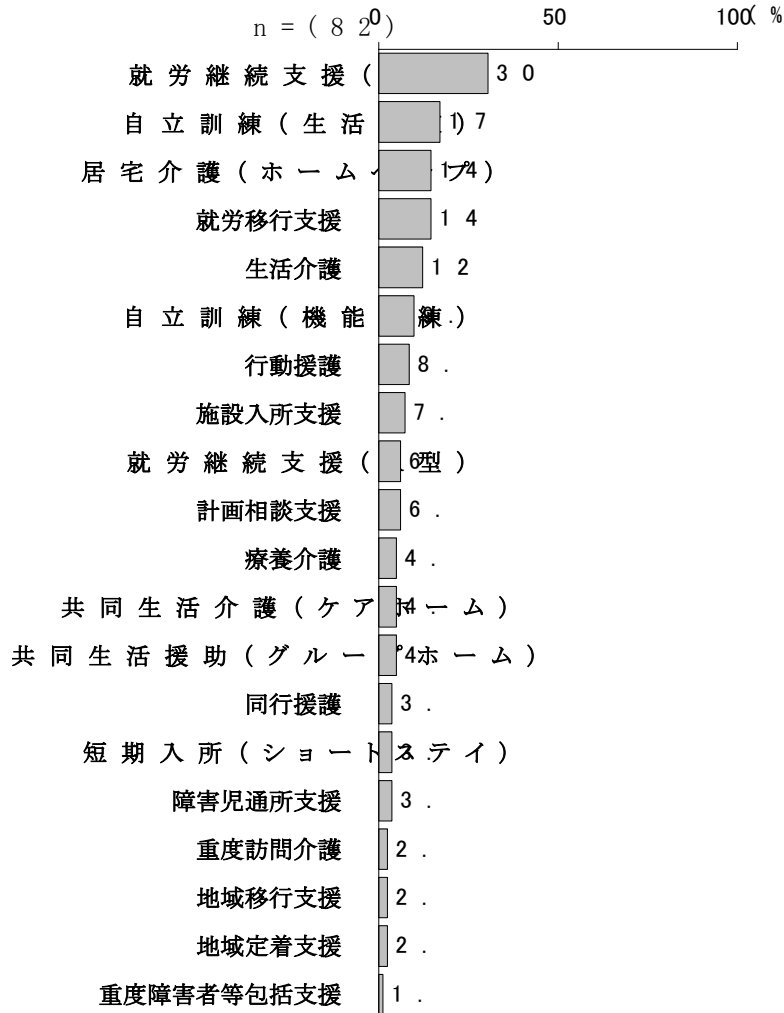

●地域生活支援事業の利用状況

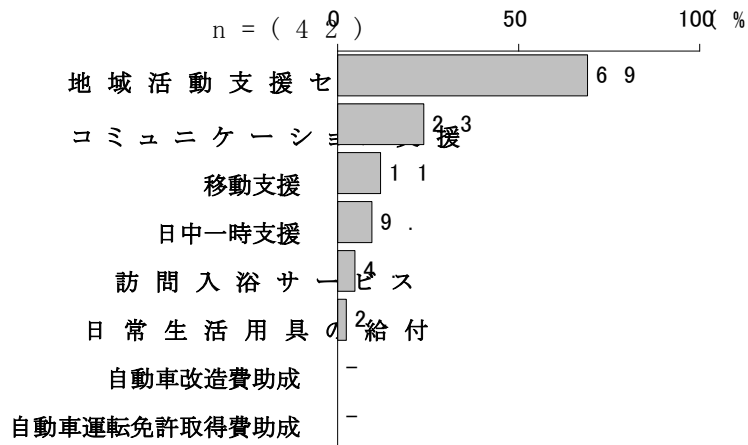



(2) サービスの利用意向〔 児 問15-2・者 問16-2・精 問15-2 〕

今後3年間の利用の意向を1～3の中から選び、枠の中に○を記入してください。

ここでは、それぞれのサービスについて、今後3年間の利用意向を回答している対象者に占める割合を示しています。

【身体障がい児調査】

障害福祉サービス等の利用意向

「居宅介護（ホームヘルプ）」と「短期入所（ショートステイ）」を現状以上に利用したいという回答が、いずれも半数を超えています。

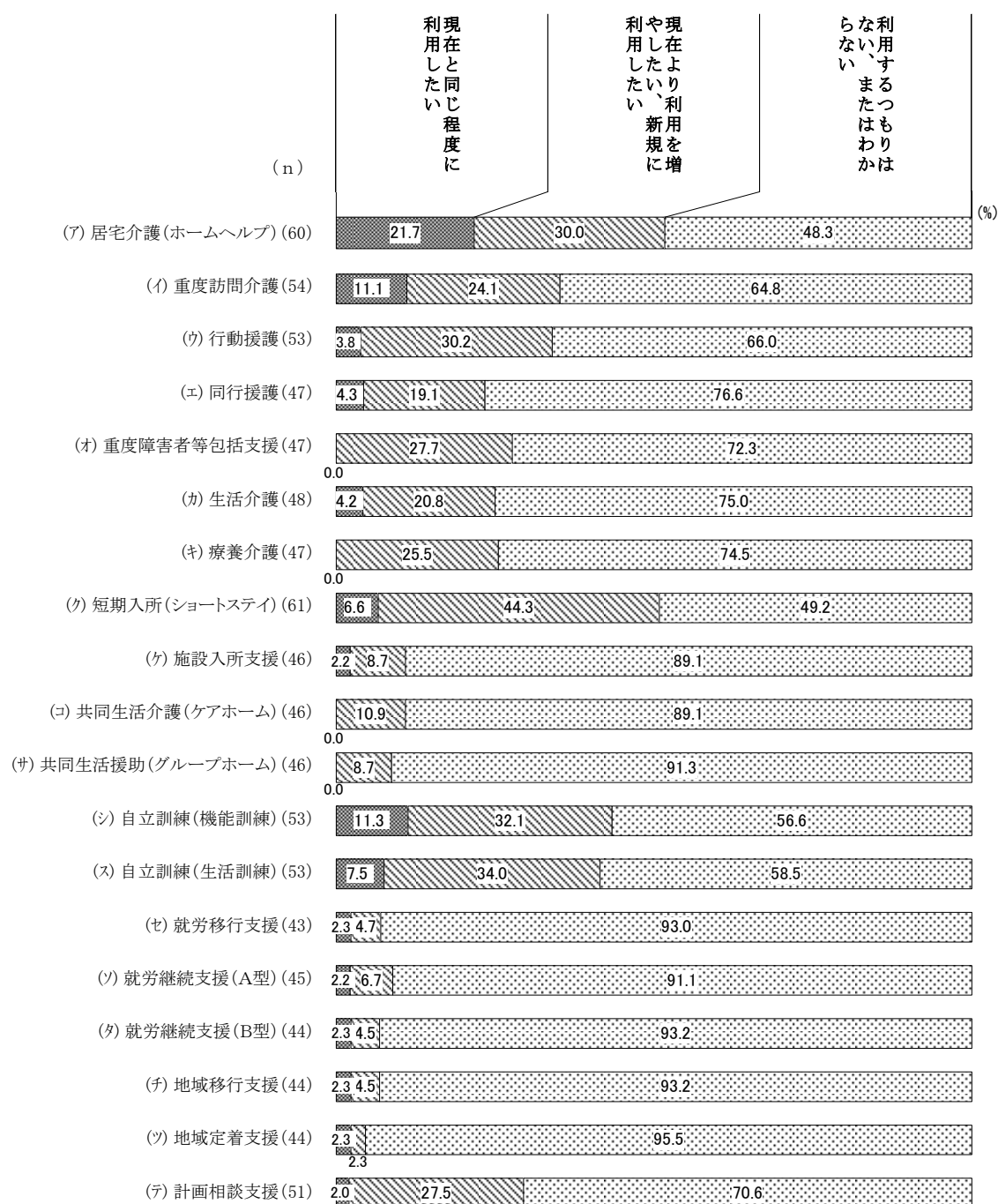

地域生活支援事業の利用意向

「日常生活用具の給付」、「日中一時支援」、「移動支援」を現状以上に利用したいという回答がいずれも6割以上となっています。

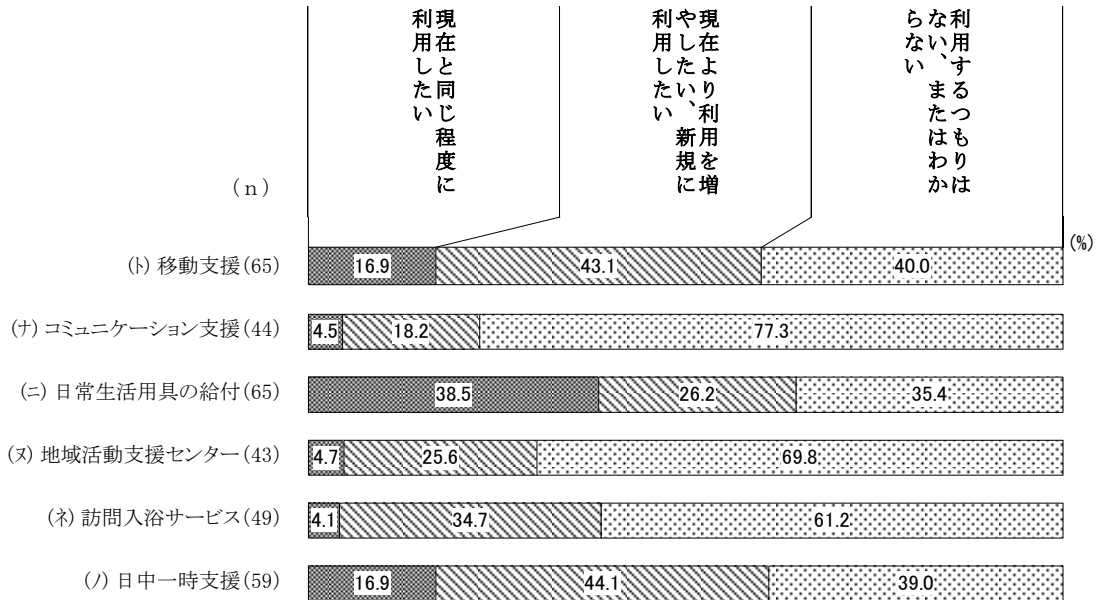

児童の利用意向

「障害児通所・放課後等デイサービス」、「障害児通所・医療型児童発達支援」、「障害児通所・児童発達支援」を現状以上に利用したいという回答がいずれも6割を超えています。

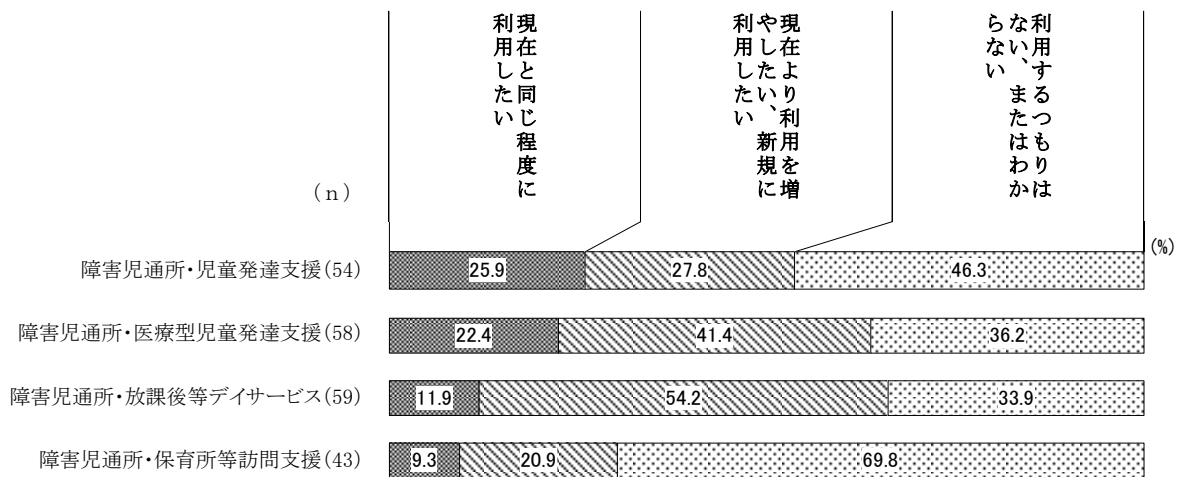

【知的障がい児調査】

障害福祉サービス等の利用意向

「短期入所（ショートステイ）」を現状以上に利用したいという回答が5割近くとなっています。

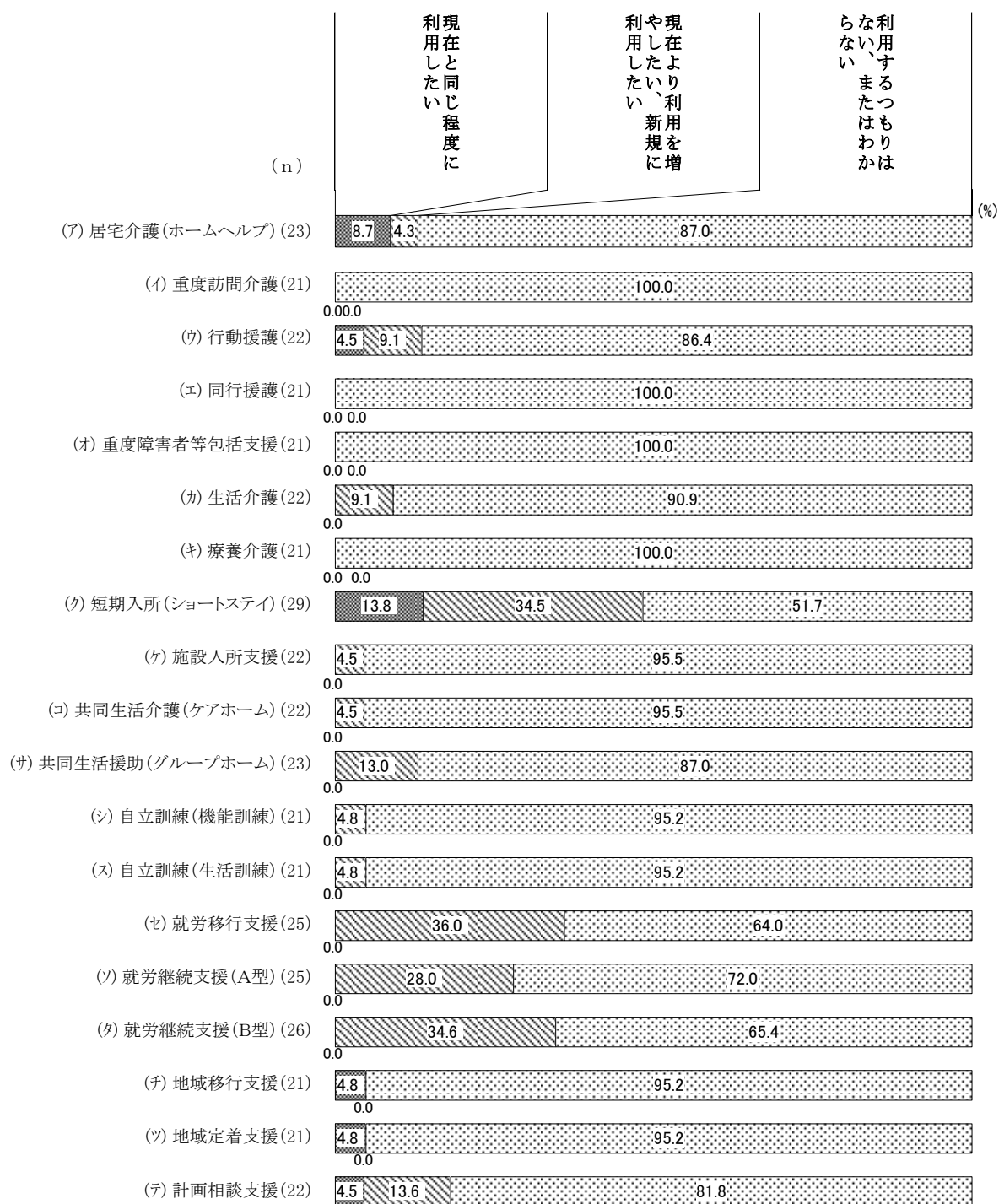

地域生活支援事業の利用意向

「移動支援」を現状以上に利用したいという回答が8割近くとなっています。

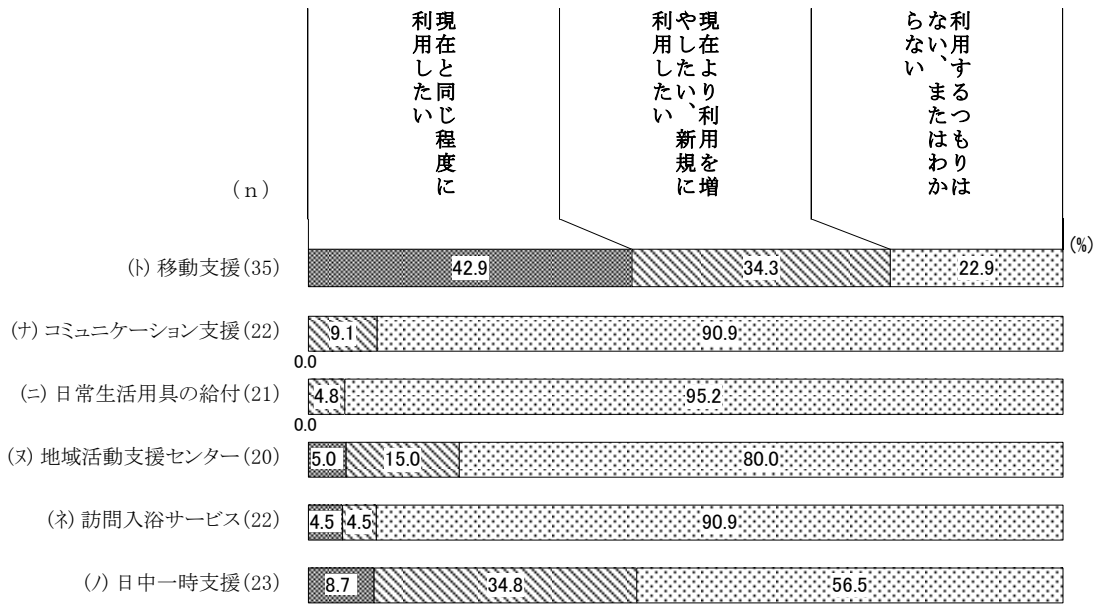

児童の利用意向

「障害児通所・放課後等デイサービス」を利用したいという回答が8割を超えています。

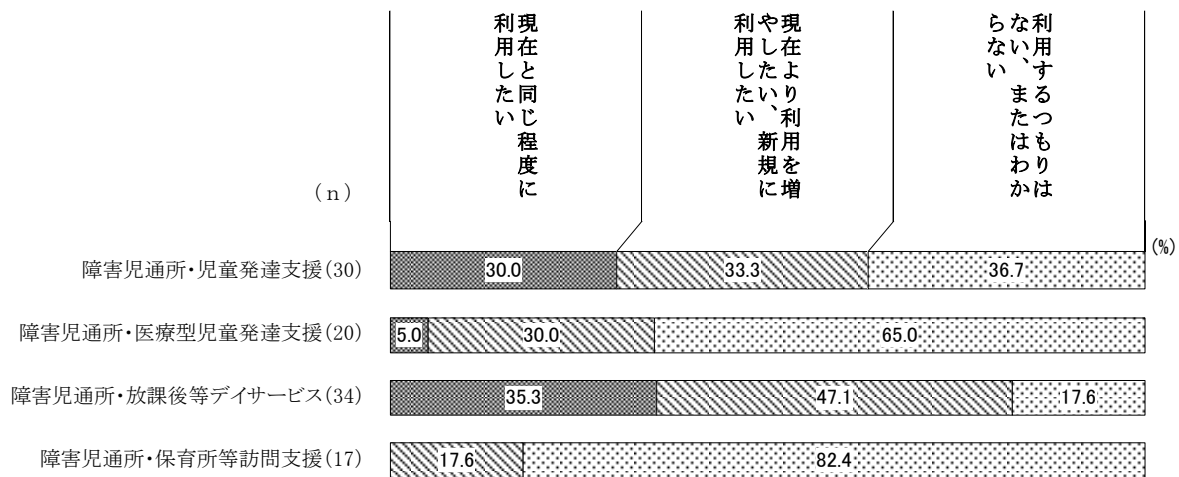

【難病児調査】

障害福祉サービス等及び地域生活支援事業については、2名が「利用するつもりはない、またはわからない」との回答でした。

【身体障害者調査】

障害福祉サービス等の利用意向

「居宅介護（ホームヘルプ）」を利用したいという回答が41.8%となっています。

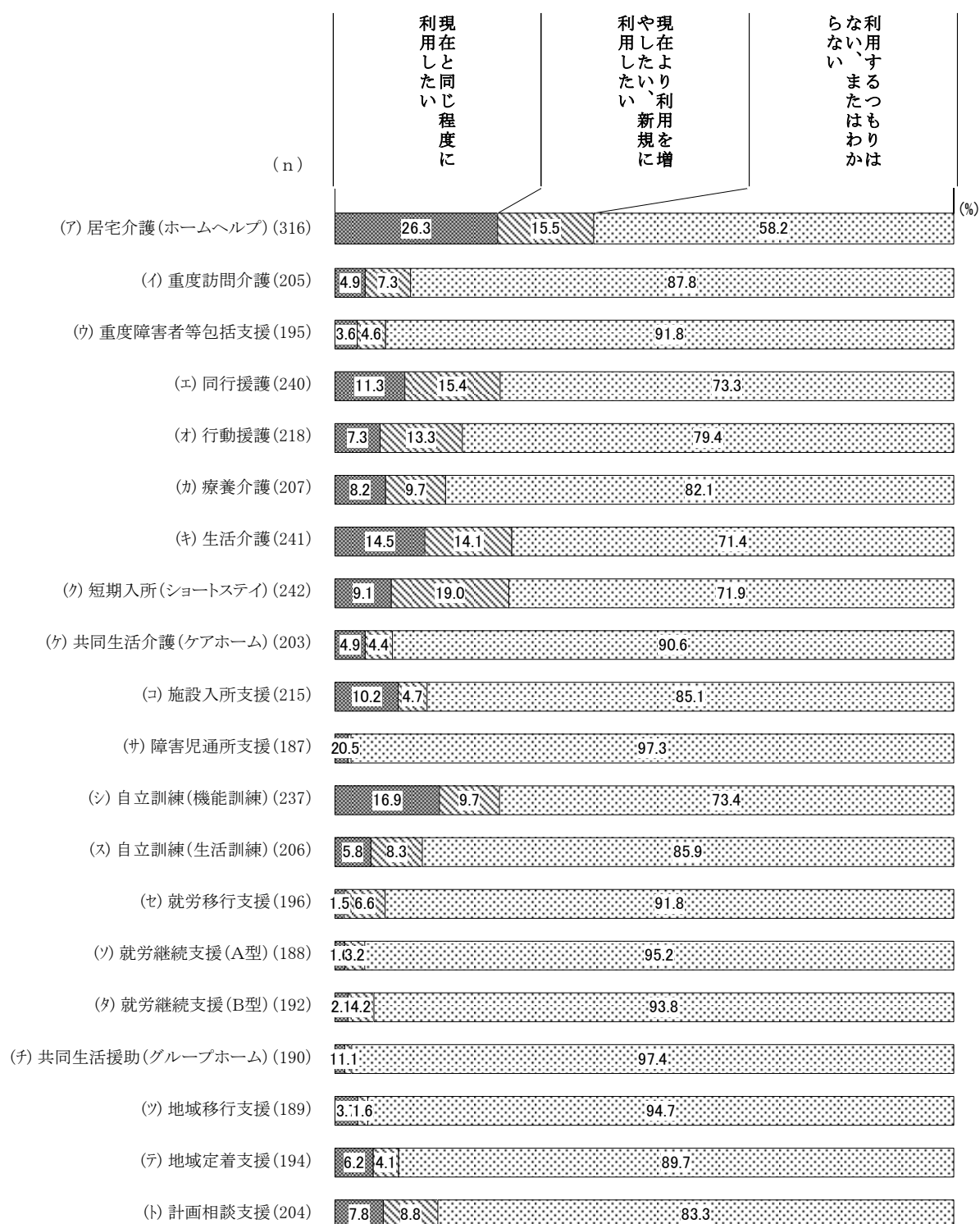

地域生活支援事業の利用意向

「日常生活用具の給付」を現状以上に利用したいという回答が4割を超えています。

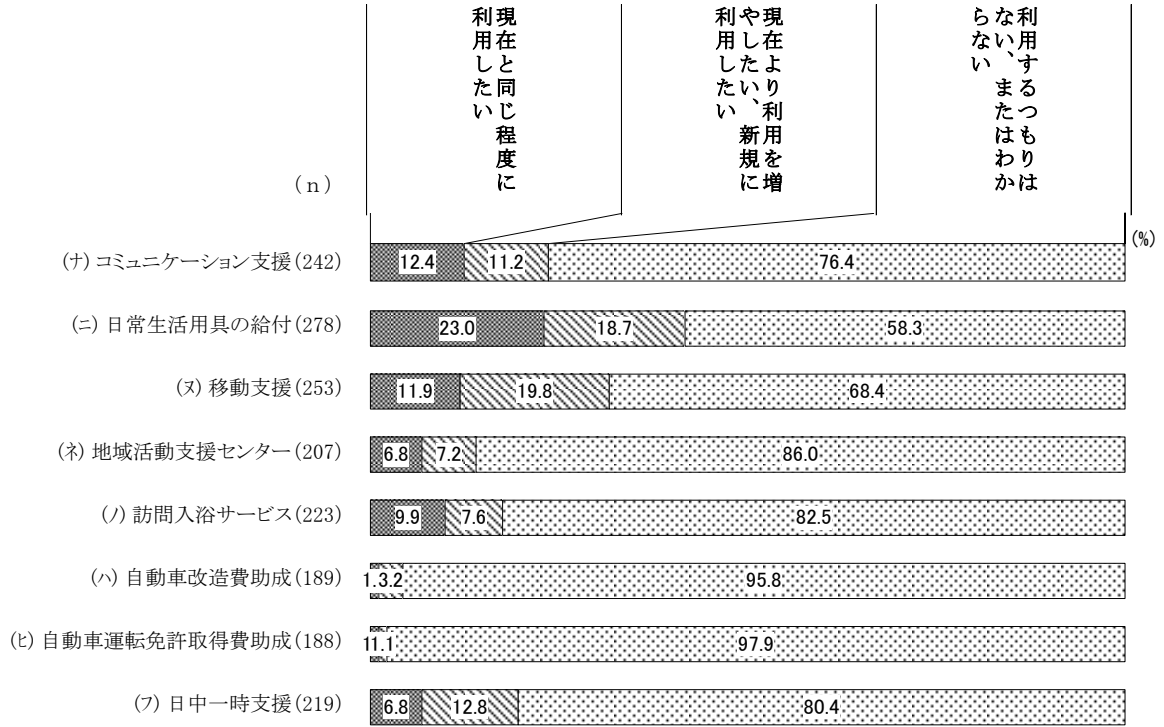

【知的障がい者調査】

障害福祉サービス等の利用意向

「短期入所（ショートステイ）」を現状以上に利用したいという回答が6割を超えています。

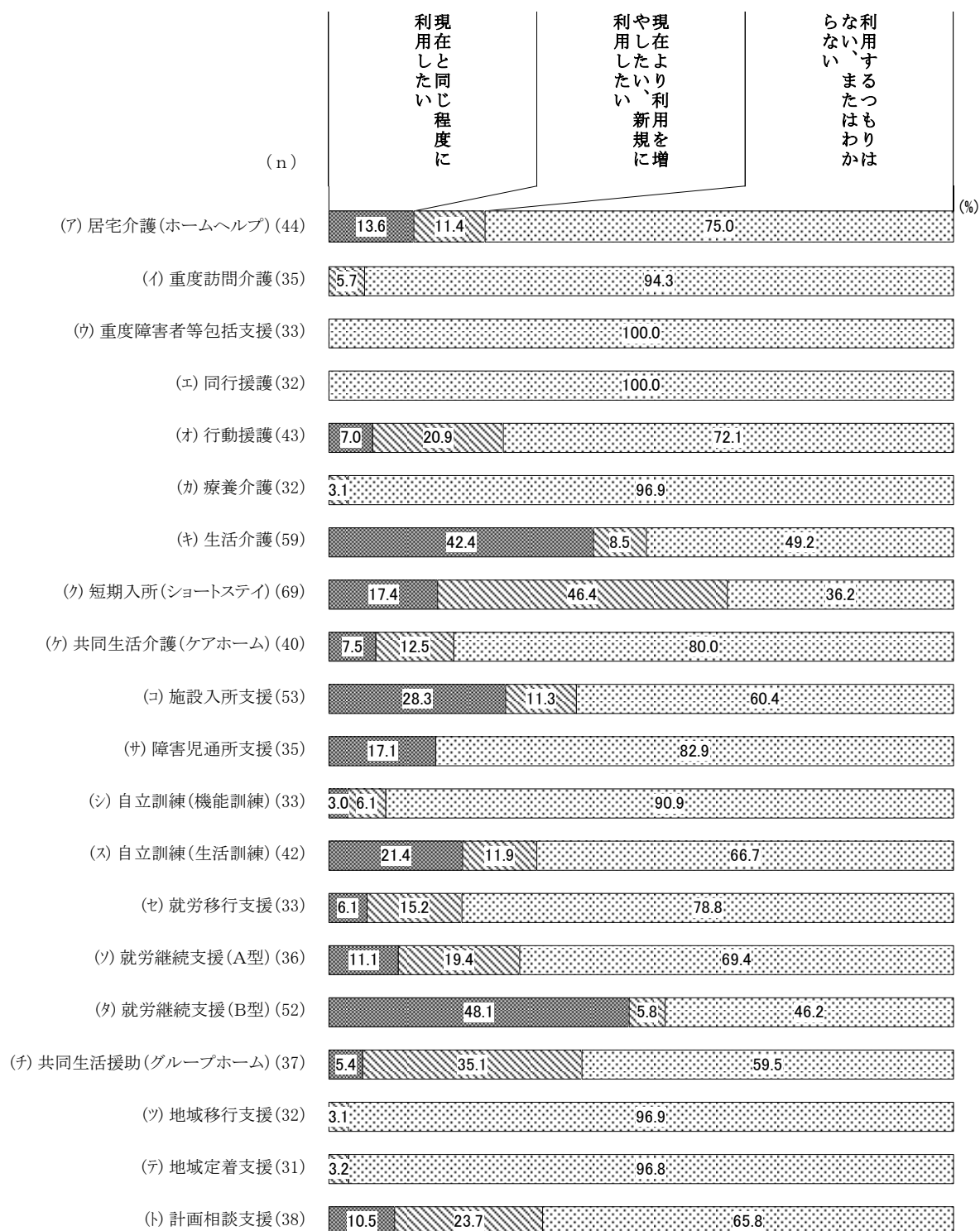

地域生活支援事業の利用意向

「移動支援」を現状以上に利用したいという回答が6割を超えています。

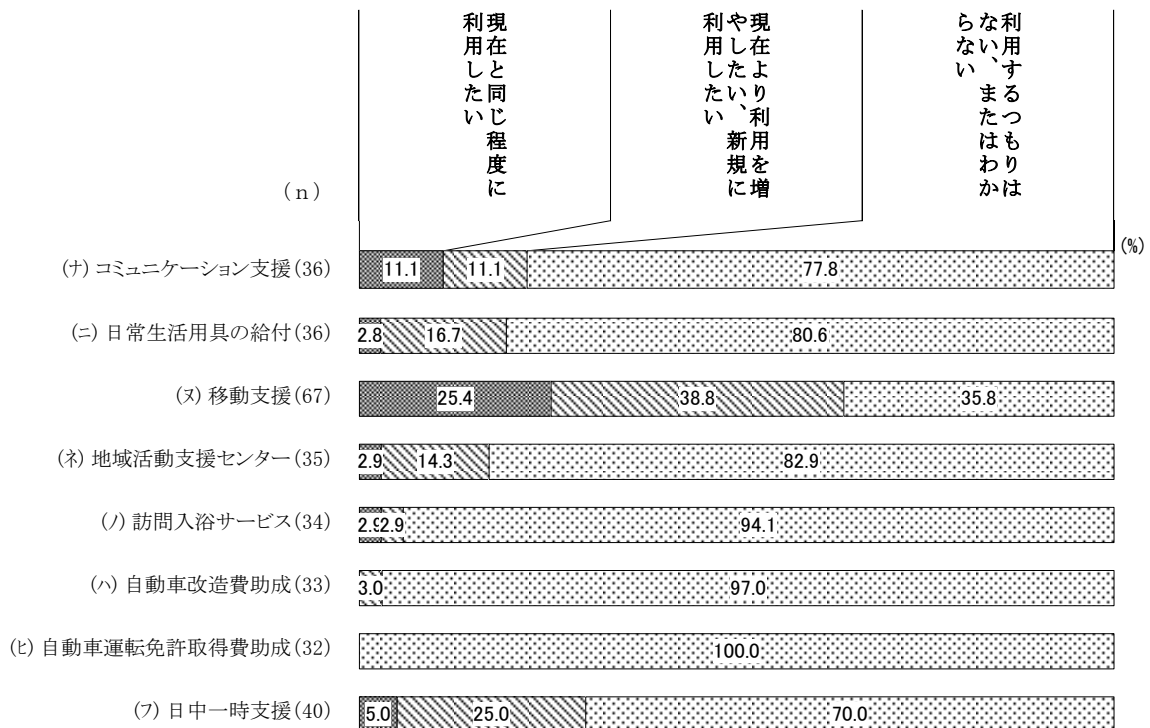



【難病患者調査】

障害福祉サービス等の利用意向

「居宅介護（ホームヘルプ）」を現状以上に利用したいという回答が2割を超えています。

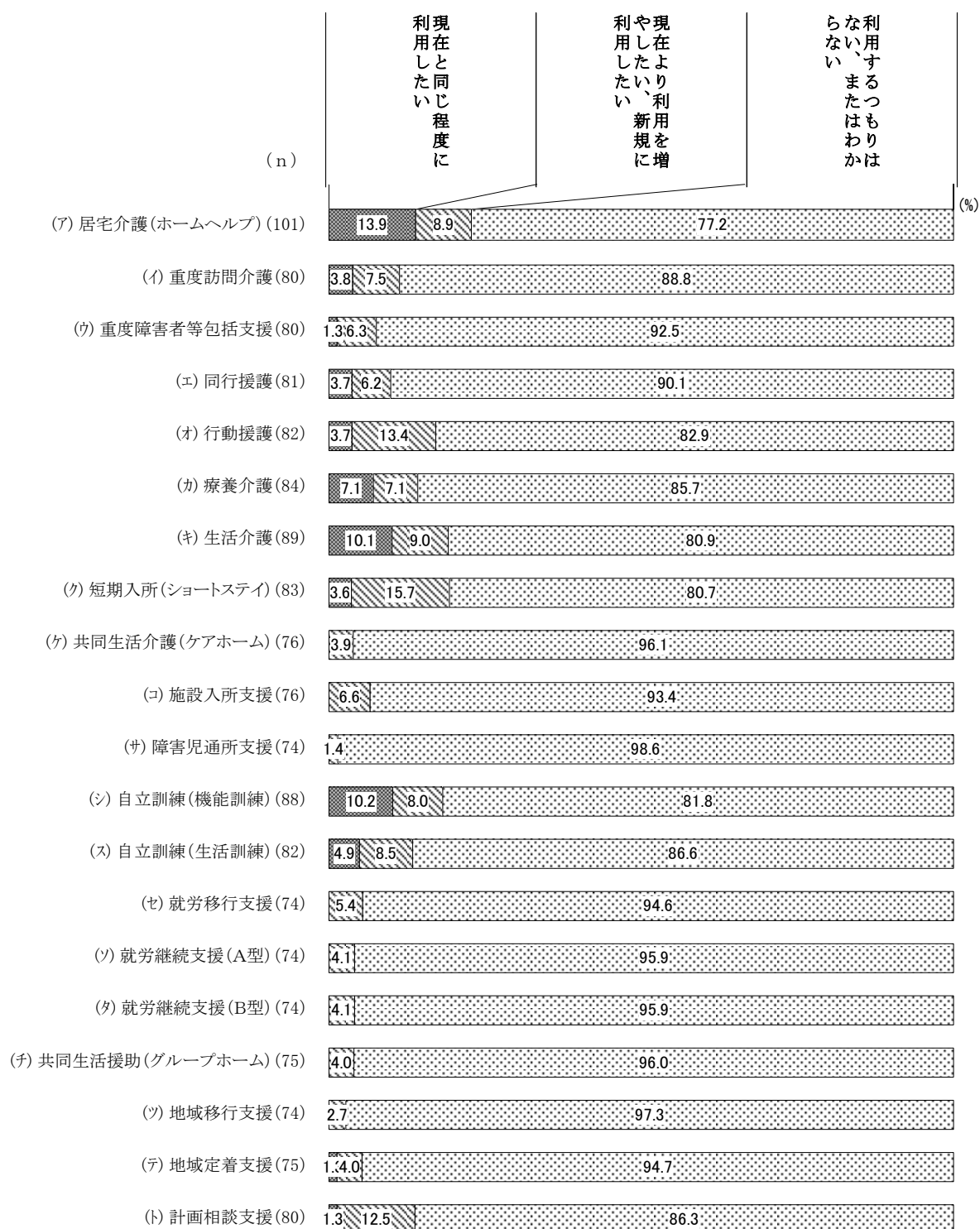

地域生活支援事業の利用意向

3割近くの方が、「日常生活湯具の給付」と「移動支援」を現状以上に利用したいと回答しています

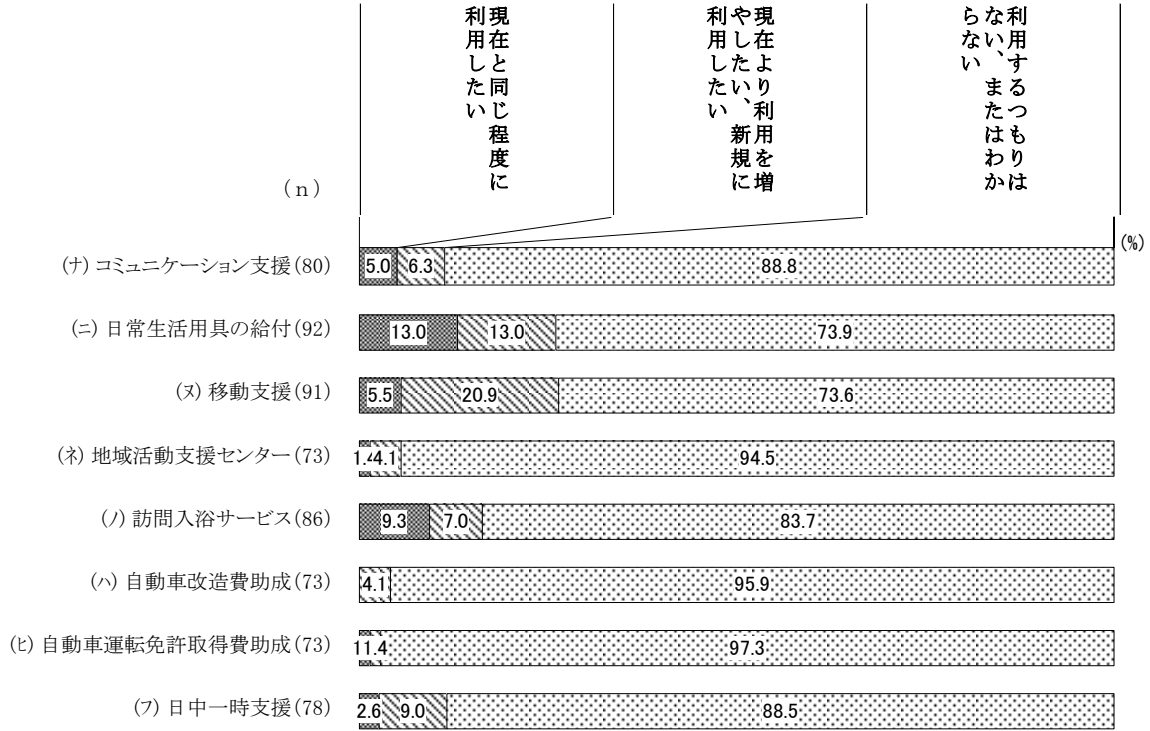

【精神障がい児・者調査】

障害福祉サービス等の利用意向

「就労継続支援（B型）」など、日中活動の利用希望が多くなっています。

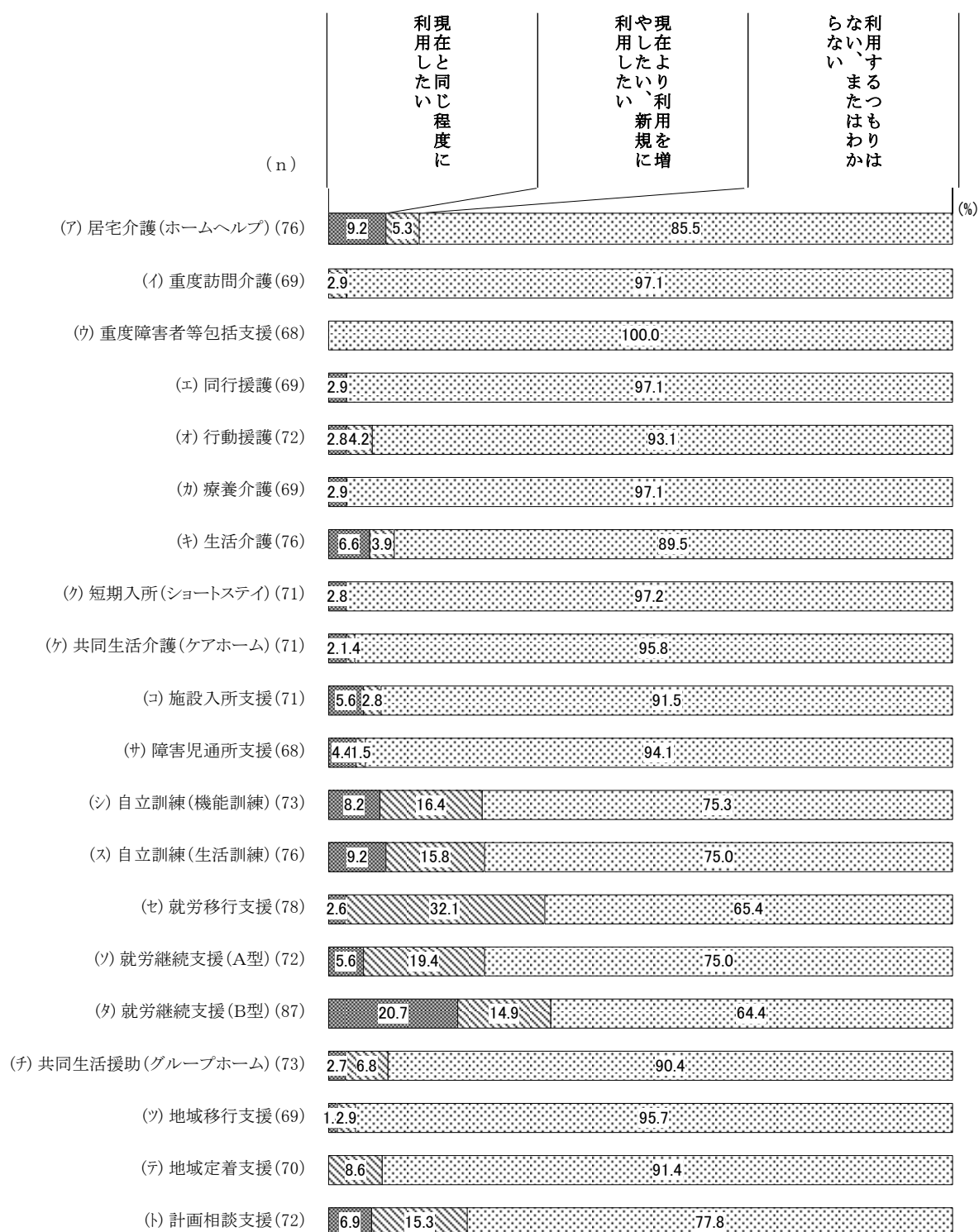

地域生活支援事業の利用意向

「地域活動支援センター」の利用希望が一番多くなっています。

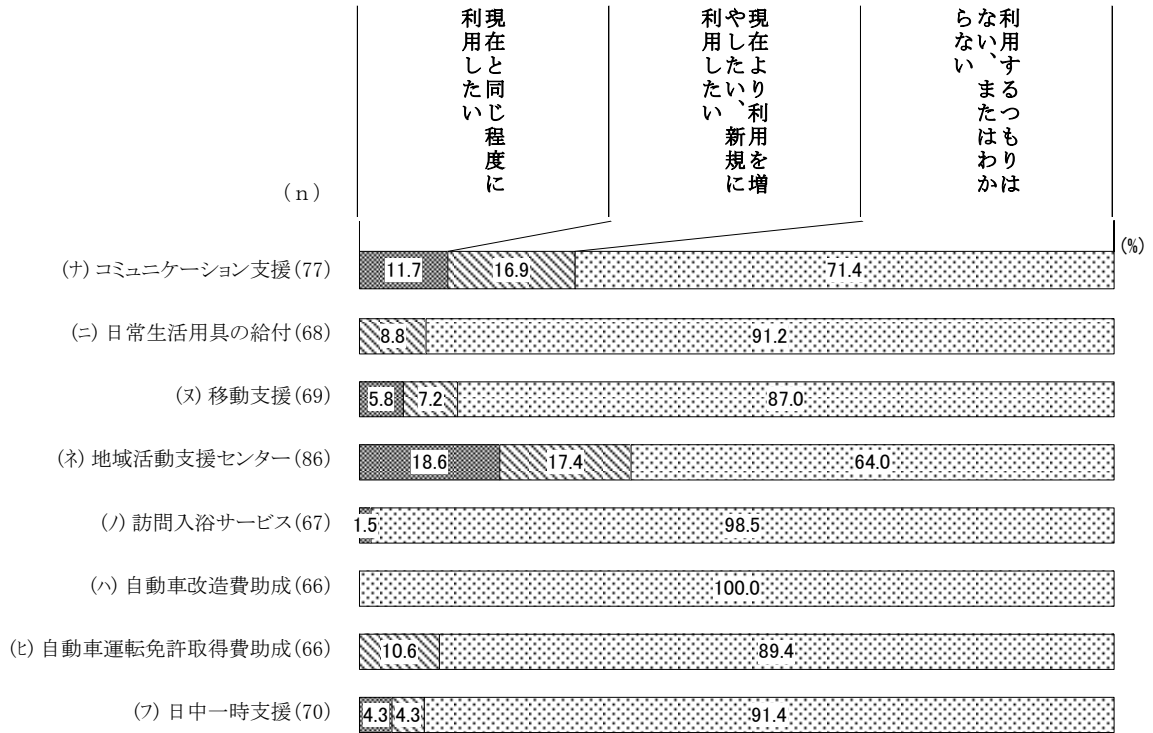

(3) 利用サービスの満足度 [ 児 問16・者 問17・精 問16 ]

【現在サービスを利用している方はお答えください】あなたは、現在利用しているサービスについて、満足していますか。(○は1つ)

「満足している」と「やや満足をしている」を合わせた《満足度》は、『知的障がい児調査』で67.4%と最も高くなっています。次いで『身体障がい者調査』の62.1%、『難病患者調査』の60.0%と続いています。最も低かった『身体障がい児調査』でも51.3%で半数を超えています。

なお、『難病児調査』では回答がありませんでした。

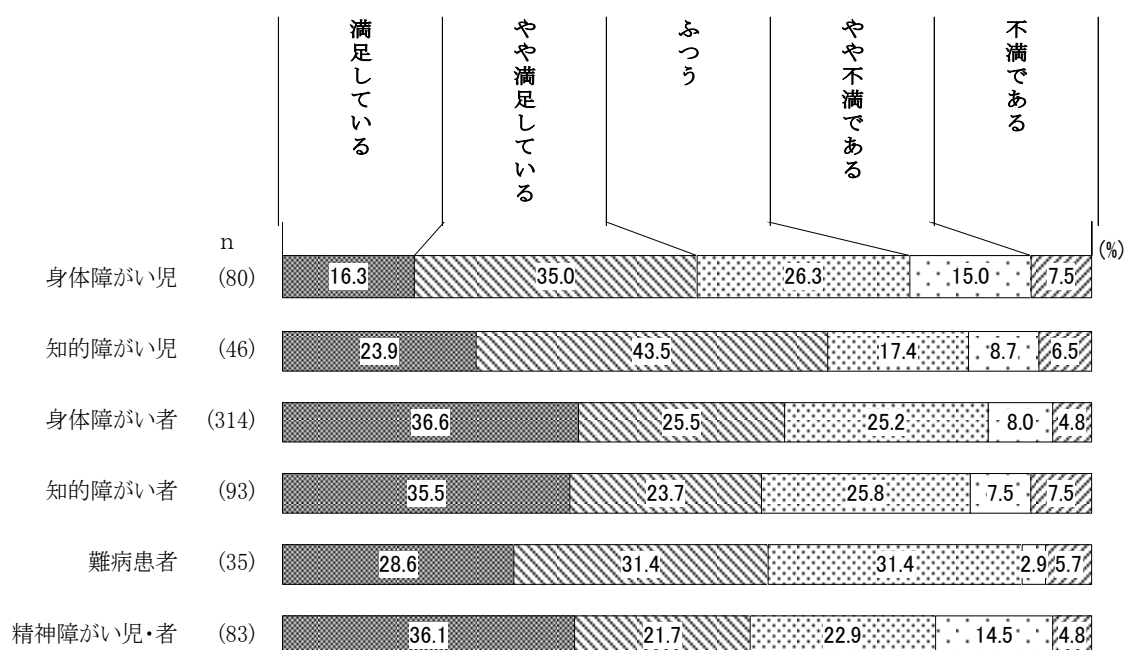

## 6. サービス提供事業者

### (1) サービス提供事業者の選択〔 児 問17・者 問18・精 問17 〕

【現在サービスを利用している方へお答えください】あなたは、現在利用しているサービス提供事業者をどのようにして選びましたか。(〇はいくつでも)

『身体障がい児調査』では、「友人などの評判をきいて選択した」が最も高く、35.2%となっています。次いで「区に相談して選択した」が23.1%と続いています。

『知的障がい児調査』では、「友人などの評判をきいて選択した」が最も高く、40.4%となっています。次いで「区に相談して選択した」が29.8%と続いています。

『身体障がい者調査』では、「区に相談して選択した」が最も高く、28.6%となっています。

『知的障がい者調査』では、「区に相談して選択した」が最も高く、40.0%となっています。

次いで、「以前から利用していた」が31.8%と続いています、

『難病患者調査』では、「区に相談して選択した」と「以前から利用していた」が、いずれも2割前後と高くなっています。

『精神障がい児・者調査』では、「区に相談して選択した」が最も高く、29.5%となっています。次いで「以前から利用していた」が21.0%と続いています。

なお、『難病児調査』では、回答がありませんでした。

#### 【 身体障がい児調査 】

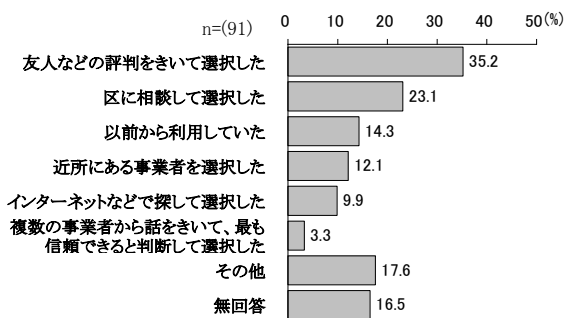

#### 【 知的障がい児調査 】

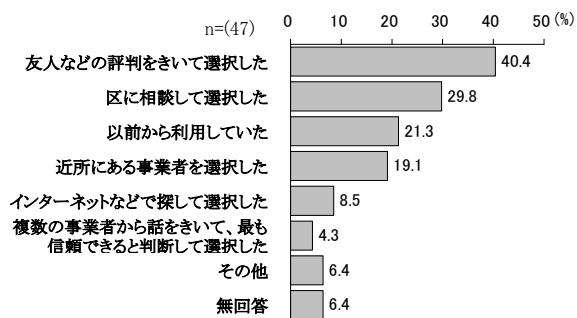

【 身体障がい者調査 】

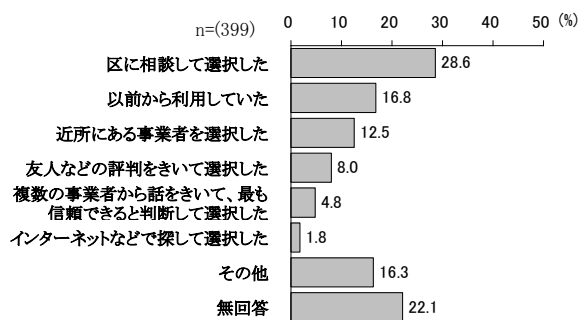

【 知的障がい者調査 】

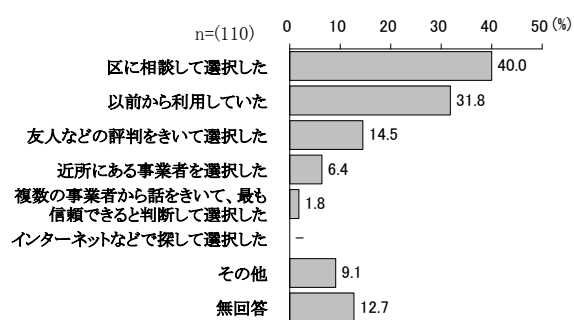

【 難病患者調査 】

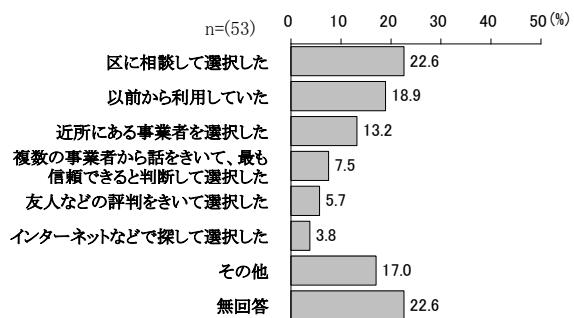

【 精神障がい児・者調査 】

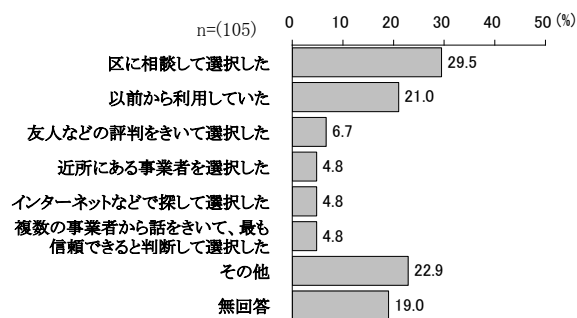

(2) 事業者への要望 [ 児 問 1 8 ・ 者 問 1 9 ・ 精 問 1 8 ]

あなたは、サービス事業者に対してなにか望むことはありますか。(〇はいくつでも)

『身体障がい児調査』では、「サービス従事者（ホームヘルパーなど）の質の確保」「依頼したときにはいつでもサービスを利用できるだけの人員を確保」「利用する曜日・時間帯に制約がないこと」が、いずれも5割を超えて、高くなっています。

『知的障がい児調査』では、「依頼したときにはいつでもサービスを利用できるだけの人員を確保」「サービス従事者（ホームヘルパーなど）の質の確保」が、いずれも5割を超えて、高くなっています。

『難病児調査』では、4人中3人が「契約にいたるまでの十分な説明」と回答しています。

『身体障がい者調査』では、「依頼したときにはいつでもサービスを利用できるだけの人員を確保」「利用する曜日・時間帯に制約がないこと」「サービス従事者（ホームヘルパーなど）の質の確保」「契約にいたるまでの十分な説明」が、いずれも2割前後となっています。

『知的障がい者調査』では、「依頼したときにはいつでもサービスを利用できるだけの人員を確保」「サービス従事者（ホームヘルパーなど）の質の確保」が、いずれも3割を超えて、高くなっています。

『難病患者調査』では、「サービス従事者（ホームヘルパーなど）の質の確保」「依頼したときにはいつでもサービスを利用できるだけの人員を確保」「利用する曜日・時間帯に制約がないこと」「契約にいたるまでの十分な説明」が、いずれも2割を超えています。

『精神障がい児・者調査』では、「契約にいたるまでの十分な説明」と「利用する曜日・時間帯に制約がないこと」が最も高く、いずれも20.9%となっています。次いで、「依頼したときにはいつでもサービスを利用できるだけの人員の確保」が19.8%、「サービス従事者（ホームヘルパーなど）の質の確保」が19.0%と続いています。

【 身体障がい児調査 】

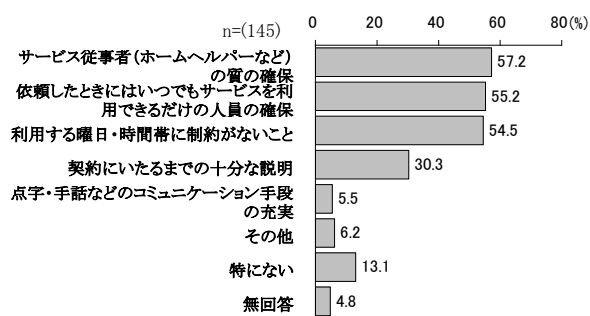

【 知的障がい児調査 】

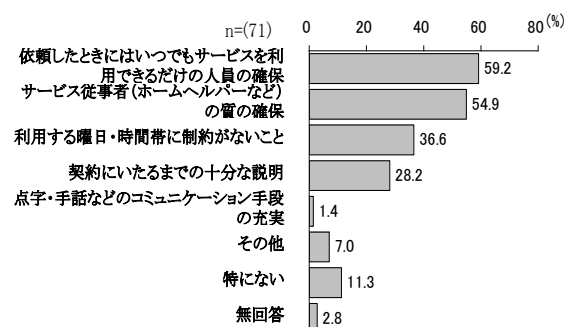



【 難病児調査 】

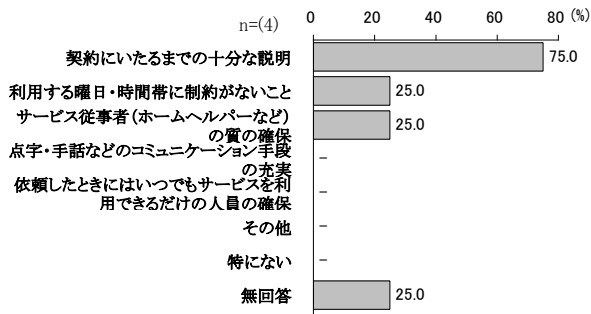

【 身体障がい者調査 】

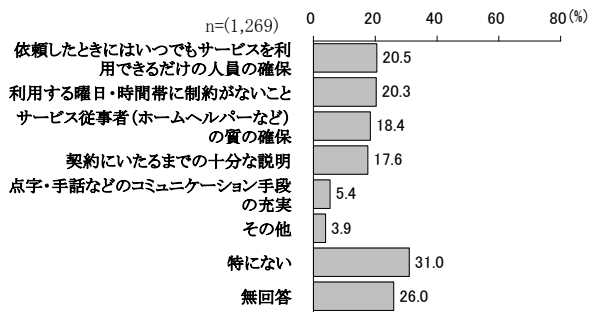

【 知的障がい者調査 】

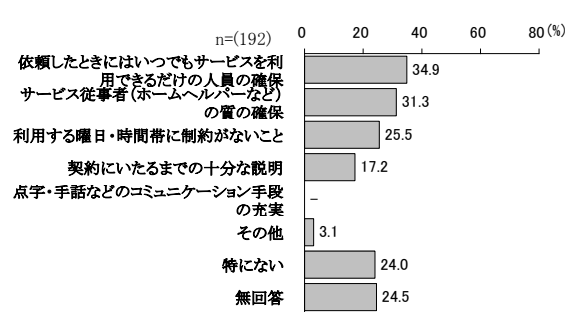

【 難病患者調査 】

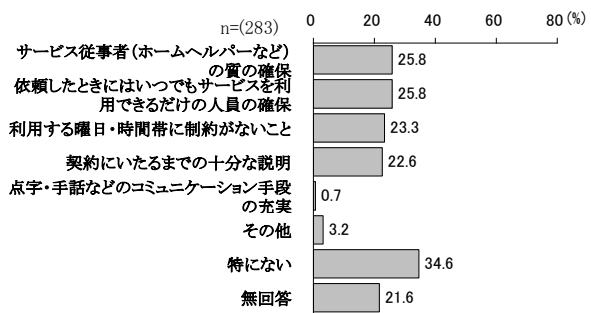

【 精神障がい児・者調査 】

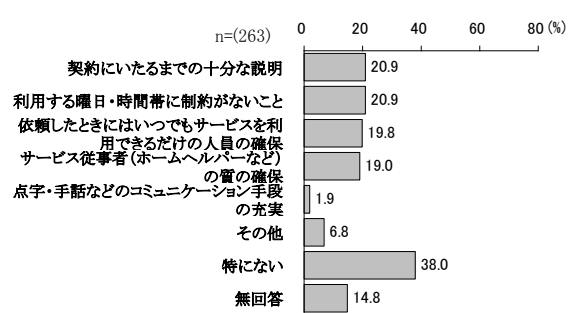

## 7. 就労・就学

(1) 日中の過ごし方〔**児**問19・**者**問20〕／就労の有無〔**精**問19〕

あなたは、平日の昼間、主にどこで（何をして）過ごしていますか。（○は1つ）〔**児**・**者**〕

現在、あなたは働いていますか。働いている方は、仕事の形態はどれですか。（○は1つ）〔**精**〕

『身体障がい児調査』では、「特別支援学校（小学部）」が最も高く、22.1%となっています。次いで「小学校」が12.4%、「保育園」が10.3%となっています。

『知的障がい児調査』では、「小学校」が最も高く、21.1%となっています。次いで「特別支援学校（高等部）」が19.7%、「特別支援学校（小学部）」が15.5%となっています。

『難病児』では、4人中2人が「高等学校」と回答しています。

『身体障がい者調査』では、「自宅にすることが多い」が最も高く、39.3%となっています。次いで「働いている」が18.0%となっています。

『知的障がい者調査』では、「働いている」が最も高く、46.9%となっています。次いで「施設などで訓練・介護を受けている」が21.9%と続いています。

『難病患者調査』では、「働いている」と「自宅にすることが多い」が、いずれも3割を超えて高くなっています。

『精神障がい児・者調査』では、「働いていない」が最も高く、64.6%となっています。次いで「通所施設等での仕事」が12.9%となっています。

【 身体障がい児調査 】

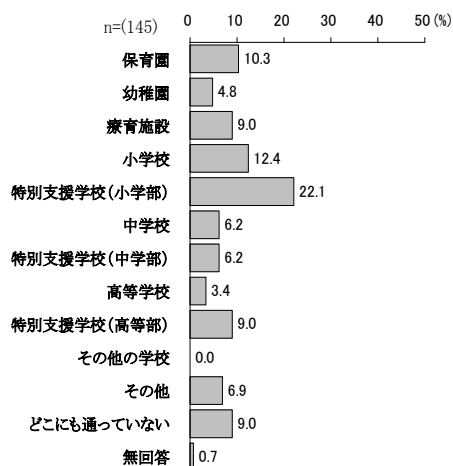

【 知的障がい児調査 】

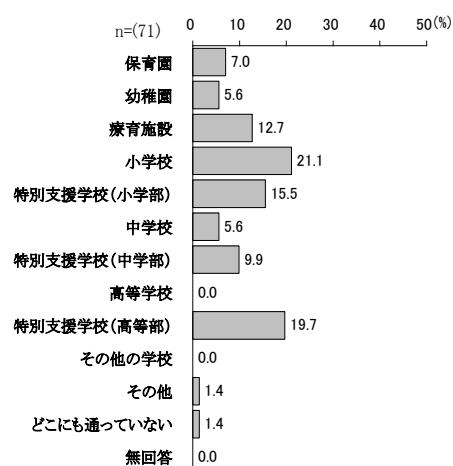

【 難病児調査 】

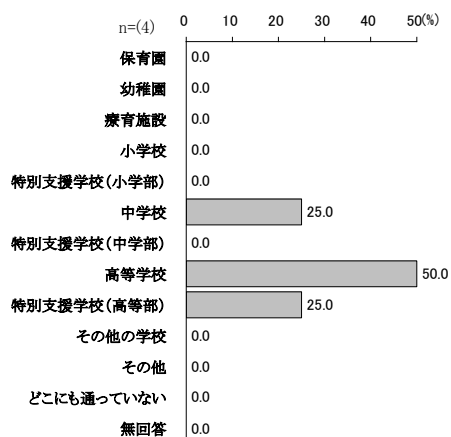

【 身体障がい者調査 】

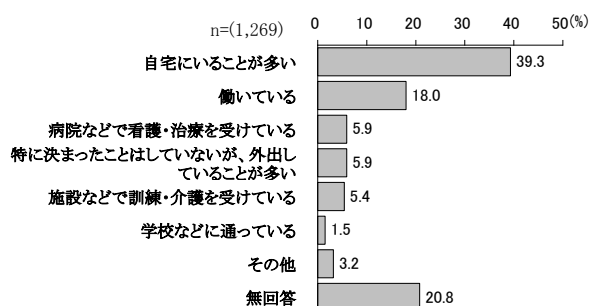

【 知的障がい者調査 】

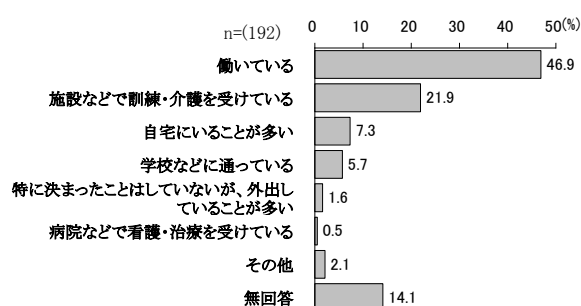

【 難病患者調査 】

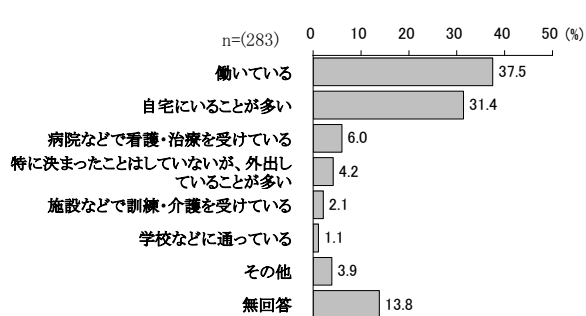

【 精神障がい児・者調査 】

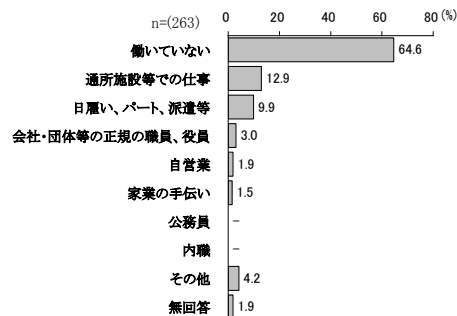

## (2) 仕事の形態 [ 者 問 2 0 ・ 精 問 1 9 ]

働いていると答えた方に対して、仕事の形態について聞きました。

『身体障がい者調査』では、「会社・団体などの正規の職員・役員」が最も高く、39.9%となっています。次いで「日雇い、パート、派遣など」が23.2%、「自営業」が21.9%と続いています。

『知的障がい者調査』では、「通所施設などでの仕事」が半数を占め、最も高くなっています。「会社・団体などの正規の職員・役員」と「日雇い、パート、派遣など」で「働いている」が2割近くで続いています。

『難病患者調査』では、「会社・団体などの正規の職員・役員」が最も高く、68.9%となっています。

『精神障がい児・者調査』では、「通所施設等での仕事」が36.6%となっています。

### 【 身体障がい者調査 】

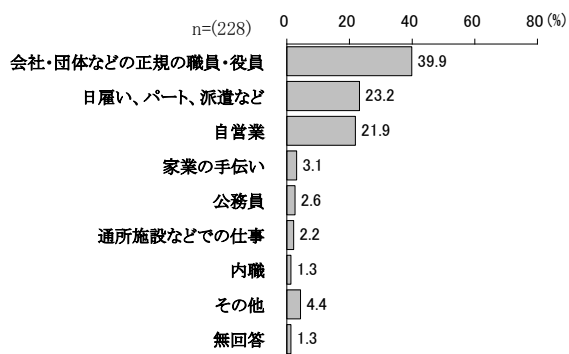

### 【 知的障がい者調査 】

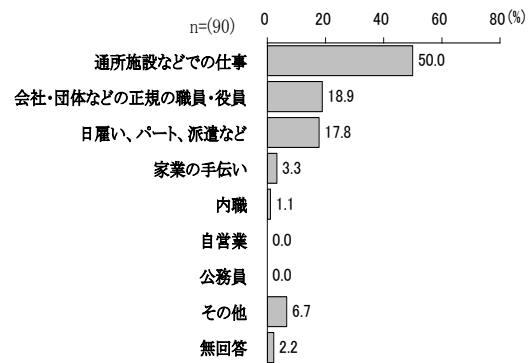

### 【 難病患者調査 】

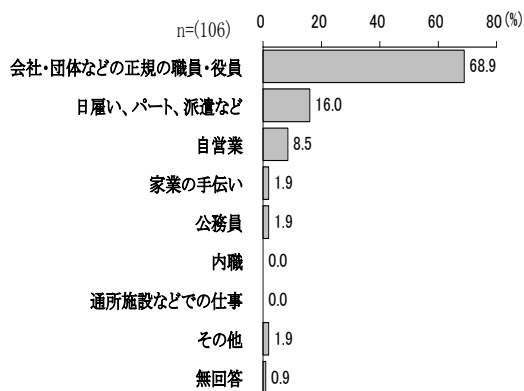

### 【 精神障がい児・者調査 】

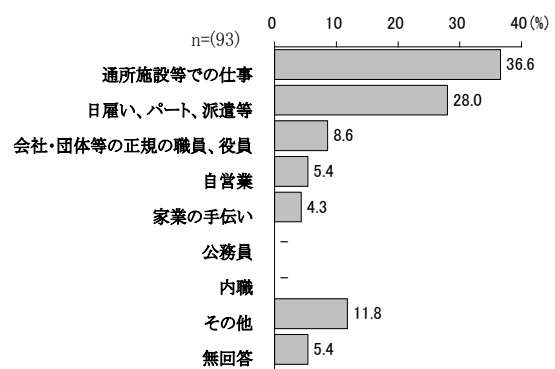

(3) 仕事をするうえでの不安や不満〔 者 問21・精 問20 〕

【働いている方はお答えください】あなたが仕事をする上で、不安や不満または困っていることはありますか。(〇はいくつでも)

働いていると答えた方に対して、仕事への不安や不満を聞きました。

『身体障がい者調査』では、「給料・賃金が少ない」が最も高く、27.2%となっています。次いで「障がいへの理解が十分でない」が16.2%、「通勤がたいへん」が11.8%となっています。

『知的障がい者調査』では、「給料・賃金が少ない」が最も高く、38.9%となっています。次いで「職場の人たちとの人間関係がむずかしい」が16.7%となっています。

『難病患者調査』では、「給料・賃金が少ない」が最も高く、26.4%となっています。次いで「昇給や昇進に差がある」が14.2%、「通勤がたいへん」が13.2%と続いています。

『精神障がい児・者調査』では、「給料・賃金が少ない」が最も高く、44.5%となっています。次いで、「職場の人たちとの人間関係がむずかしい」が22.7%、「職場での身分が不安定」が18.2%と続いています。

【 身体障がい者調査 】

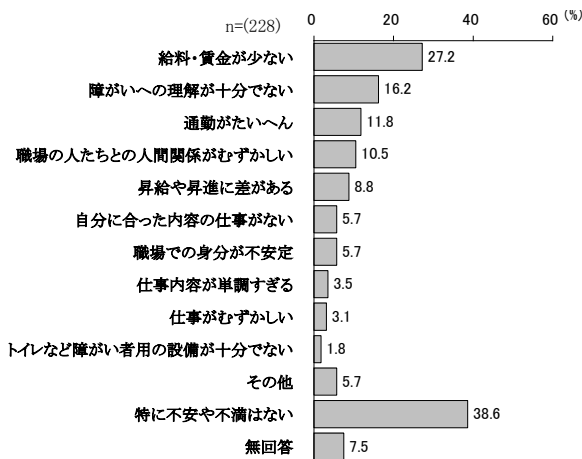

【 知的障がい者調査 】

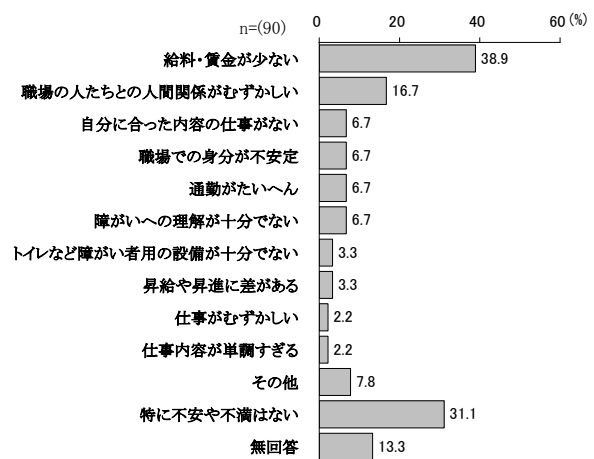

### 【 難病患者調査 】

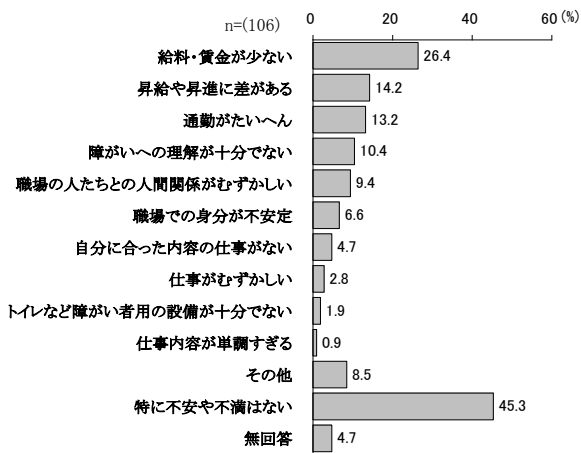

### 【 精神障がい児・者調査 】

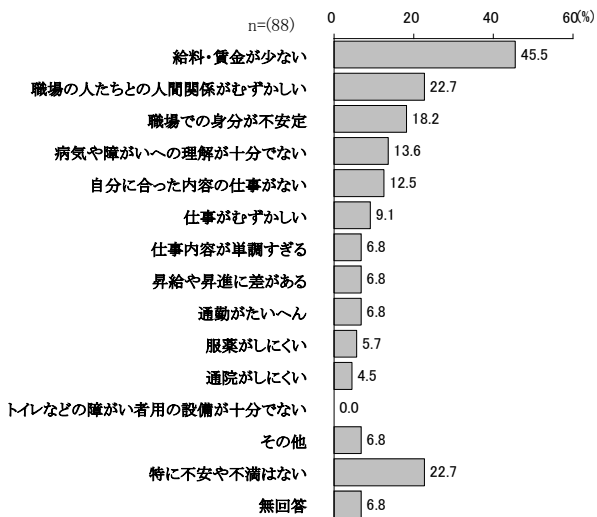

## (4) 働いていない理由〔者問22・精問21〕

【働いていない方はお答えください】あなたが働いていない理由はなにですか。

(〇はいくつでも)

『身体障がい者調査』では、「高齢のため」が最も高く、50.3%となっています。次いで「障がいや病気のため」が44.5%と続いています。

『知的障がい者調査』では、「障がいや病気のため」が最も高く、48.0%となっています。

『難病患者調査』では、「障がいや病気のため」が最も高く、46.4%となっています。次いで「高齢のため」が38.4%と続いています。

『精神障がい児・者調査』では、「障がいや病気のため」が最も高く、70.0%となっています。次いで「人間関係がうまくいかないため」が22.9%、「自分に見合った仕事や職場がないため」が19.4%と続いています。

## 【身体障がい者調査】

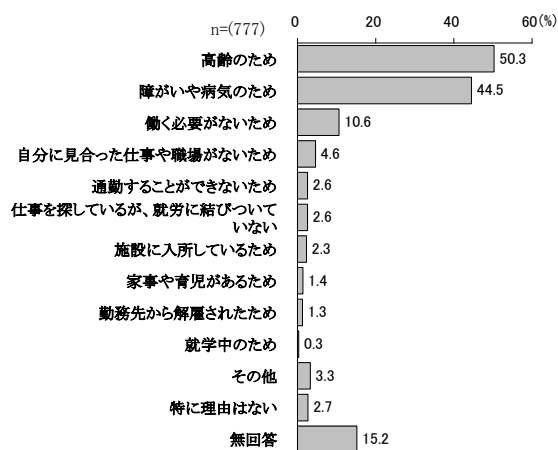

## 【知的障がい者調査】

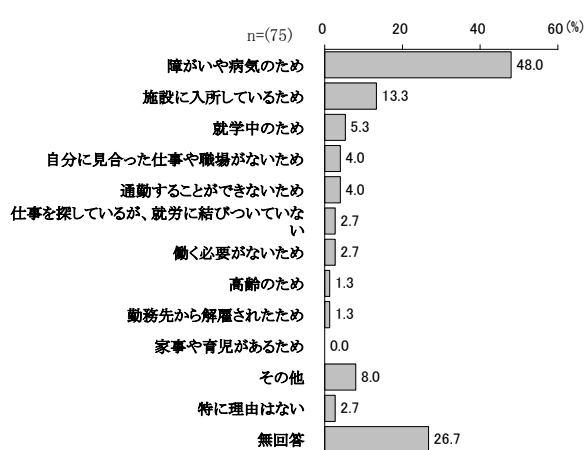

### 【 難病患者調査 】

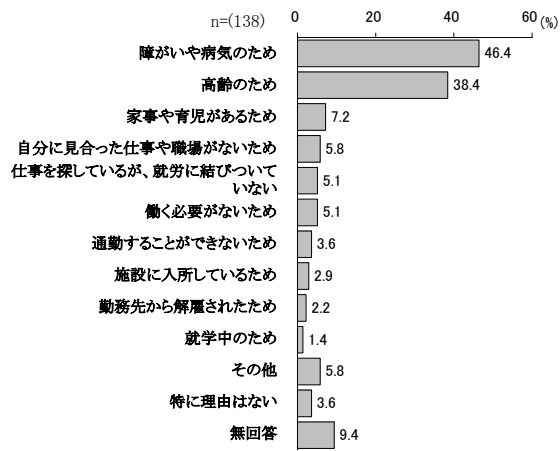

### 【 精神障がい児・者調査 】

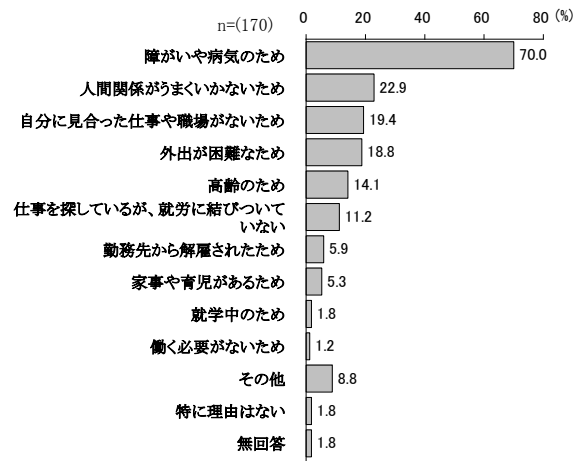



(5) 通園・通学で困っていること〔 児 問20 〕

【通園施設、幼稚園や保育園、学校などに通っている方はお答えください】通園・通学で困っていることはありますか。(〇はいくつでも)

『身体障がい児調査』では、「通学後（放課後）、通園後の受け入れ体制・社会資源が不足している」と「通うのがたいへん」が、いずれも2割を超えて高くなっています。

『知的障がい児調査』では、「通学後（放課後）、通園後の受け入れ体制・社会資源が不足している」「通うのがたいへん」「周りの人たちの理解や配慮が不足している」が、いずれも2割を超えて高くなっています。

『難病児調査』では、4人中2人が「周りの人たちの理解や配慮が不足している」と回答しています。

【 身体障がい児調査 】

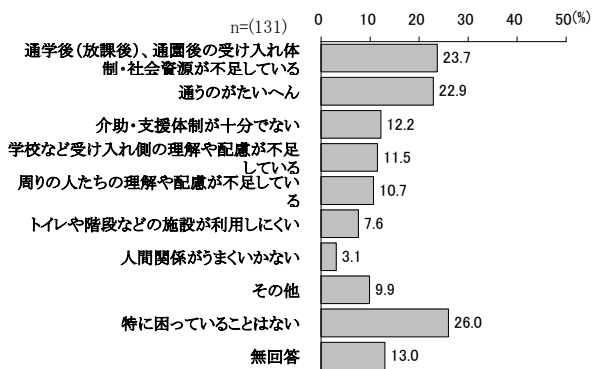

【 知的障がい児調査 】

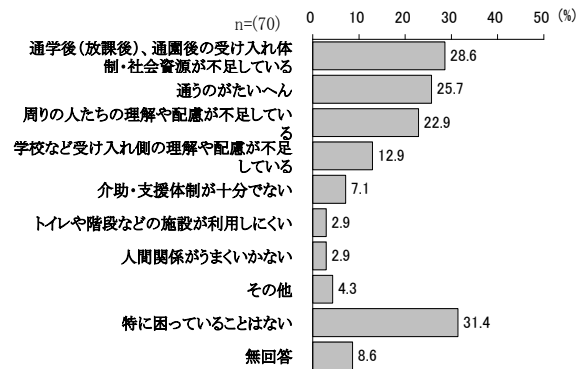

【 難病児調査 】

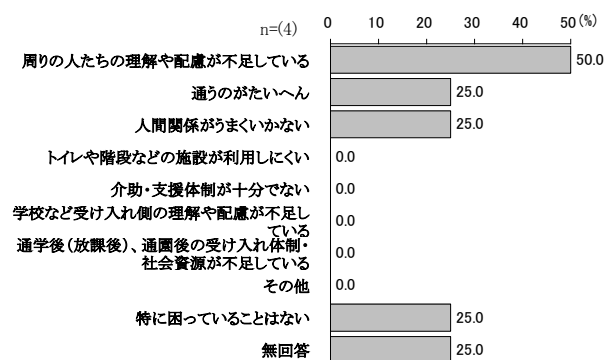

(6) 障がい児教育の充実に対する意識 [ 児 問 2 1 ]

次の(ア)から(オ)のそれぞれの項目について、あなたのお気持ちにもっとも近いものをお答えください。(〇は1つ)

【障がいに応じた専門的な教育の充実】

『身体障がい児調査』では、「必要だ」と「どちらかといえば、必要だ」を合わせると97.9%となります。

『知的障がい児調査』では、「必要だ」と「どちらかといえば、必要だ」を合わせると97.2%となります。

『難病児調査』では、全ての人が「必要だ」と「どちらかといえば、必要だ」と回答しています。

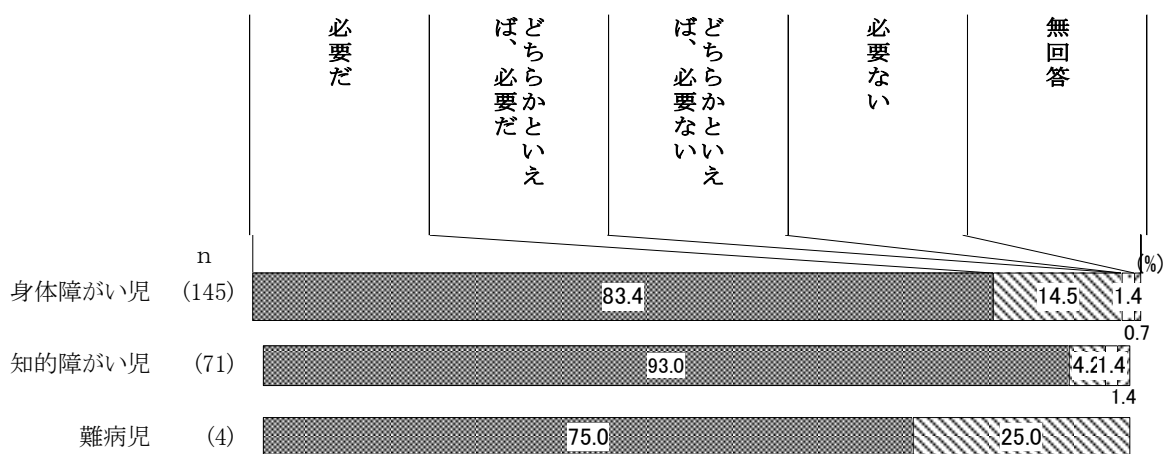

【校区の学校での受け入れ体制の充実】

『身体障がい児調査』では、「必要だ」と「どちらかといえば、必要だ」を合わせると95.2%となります。

『知的障がい児調査』では、「必要だ」と「どちらかといえば、必要だ」を合わせると90.1%となります。

『難病児調査』では、全ての人が「必要だ」と「どちらかといえば、必要だ」と回答しています。

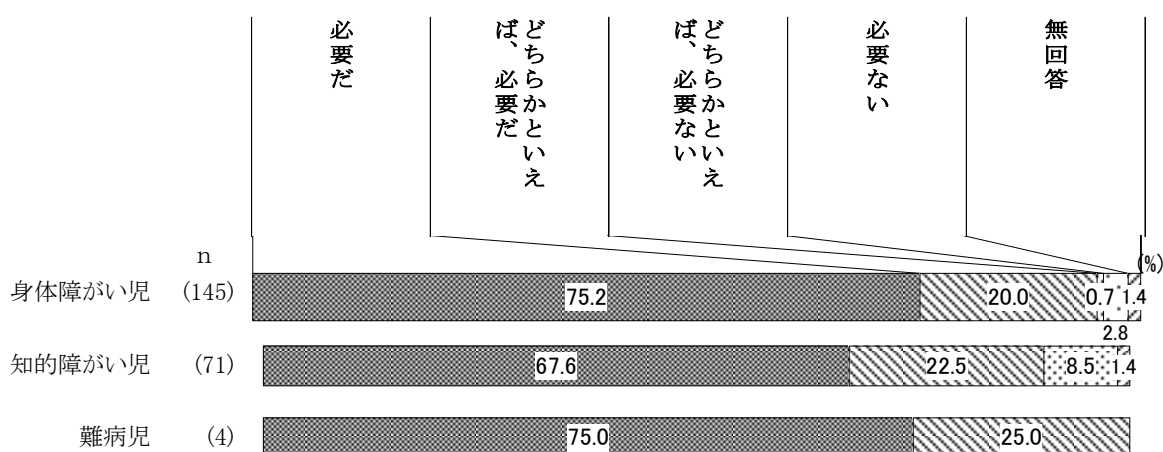

【普通学級での受け入れ体制の充実】

『身体障がい児調査』では、「必要だ」と「どちらかといえば、必要だ」を合わせると84.9%となります。

『知的障がい児調査』では、「必要だ」と「どちらかといえば、必要だ」を合わせると74.6%となります。

『難病児調査』では、全ての人が「必要だ」と回答しています。

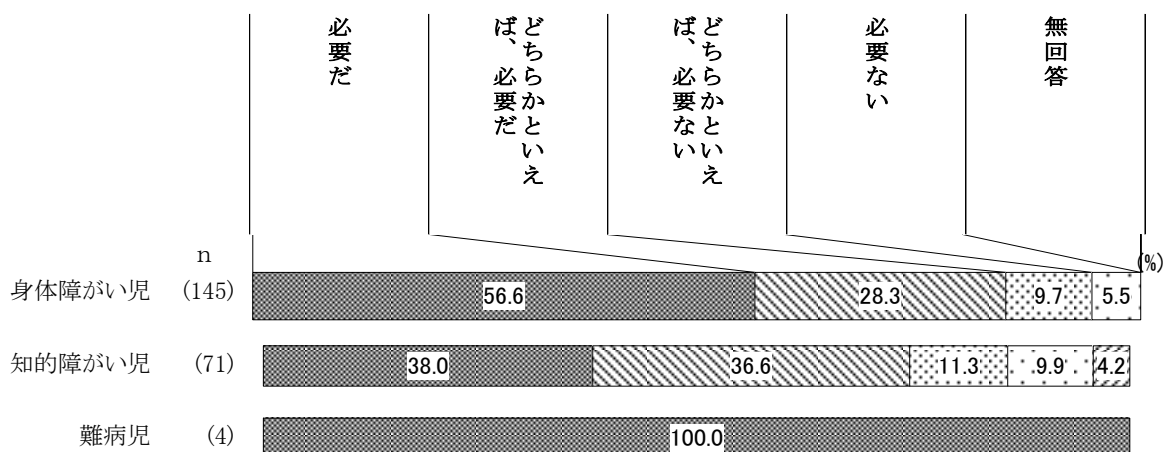

【状況に応じて遊ぶ場を変更できる環境づくり】

『身体障がい児調査』では、「必要だ」と「どちらかといえば、必要だ」を合わせると96.5%となります。

『知的障がい児調査』では、「必要だ」と「どちらかといえば、必要だ」を合わせると93.0%となります。

『難病児調査』では、「必要だ」が4人中3人となります。

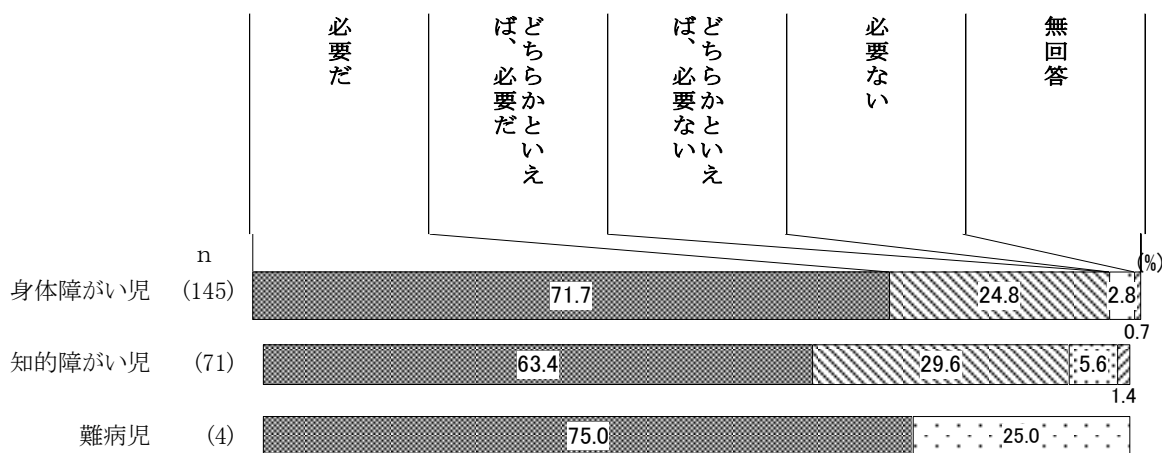

【障がいのある子とない子の交流機会の充実】

『身体障がい児調査』では、「必要だ」と「どちらかといえば、必要だ」を合わせると93.1%となります。

『知的障がい児調査』では、「必要だ」と「どちらかといえば、必要だ」を合わせると94.4%となります。

『難病児調査』では、「必要だ」と「どちらかといえば、必要だ」を合わせると4人中3人となります。

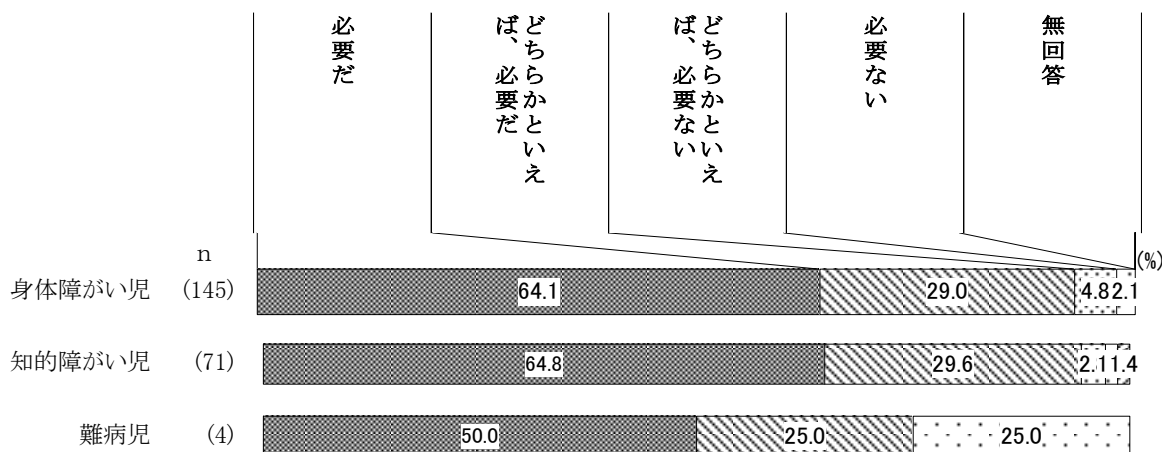

(7) 就労のための環境整備として必要なこと〔 児 問22・者 問23・精 問22 〕

あなたは、障がいのある方が働くためには、どのような環境が整っていることが大切だと思いますか。(〇は3つまで)

『身体障がい児調査』では、「健康状態に合わせた働き方ができる」が最も高く、55.2%となっています。次いで「自分の家の近くに働く場がある」が46.2%と続いています。

『知的障がい児調査』では、「事業主や職場の人たちが、障がい者雇用について理解がある」が最も高く、60.6%となっています。次いで「職業訓練など、技能・知識の習得を援助する施設が充実している」が43.7%、「就労の場をあっせんしたり、相談できる場が整っている」が42.3%と続いています。

『難病児調査』では、4人中4人が「健康状態に合わせた働き方ができる」と回答しています。

『身体障がい者調査』では、「健康状態に合わせた働き方ができる」が最も高く、33.2%となっています。次いで「自分の家の近くに働く場がある」が24.1%と続いています。

『知的障がい者調査』では、「自分の家の近くに働く場がある」が最も高く、38.0%となっています。次いで「事業主や職場の人たちが、障がい者雇用について理解がある」が34.9%、「健康状態に合わせた働き方ができる」が24.0%と続いています。

『難病患者調査』では、「健康状態に合わせた働き方ができる」が最も高く、51.9%となっています。次いで「自分の家の近くに働く場がある」が33.2%と続いています。

『精神障がい児・者調査』では、「健康状態にあわせた働き方ができる」が最も高く、52.1%となっています。次いで「自分の家の近くに働く場がある」が40.3%と続いています。

【 身体障がい児調査 】

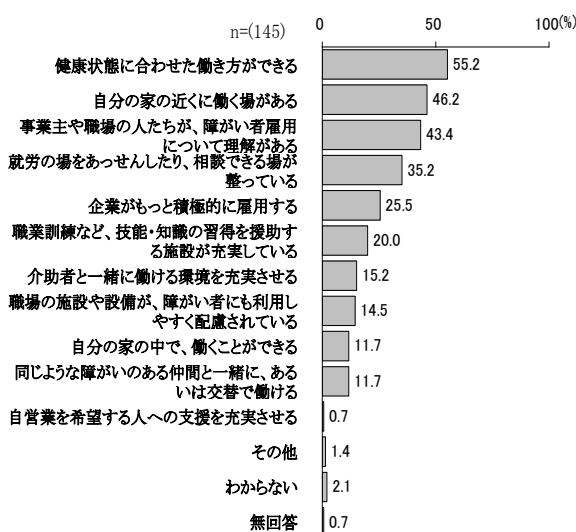

【 知的障がい児調査 】

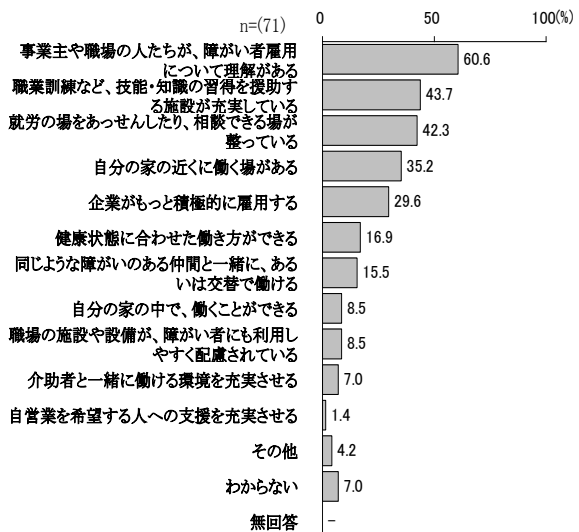

## 【 難病児調査 】

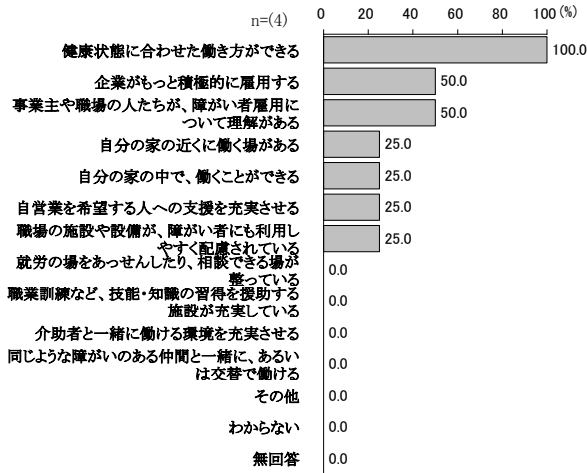

## 【 身体障がい者調査 】

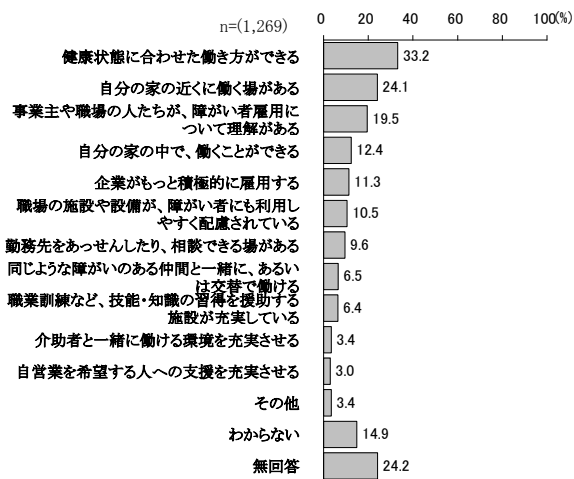

## 【 知的障がい者調査 】

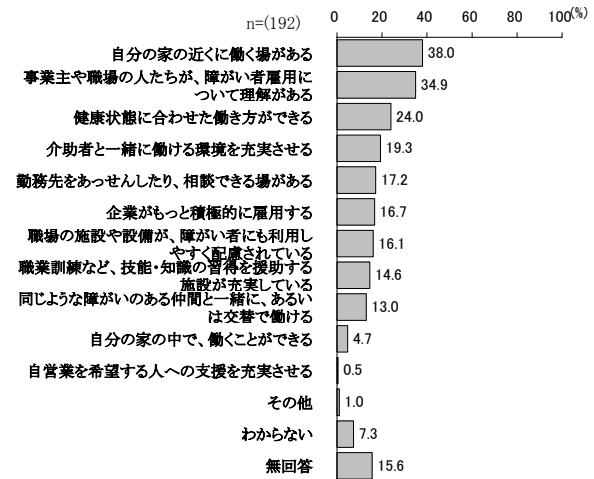

## 【 難病患者調査 】

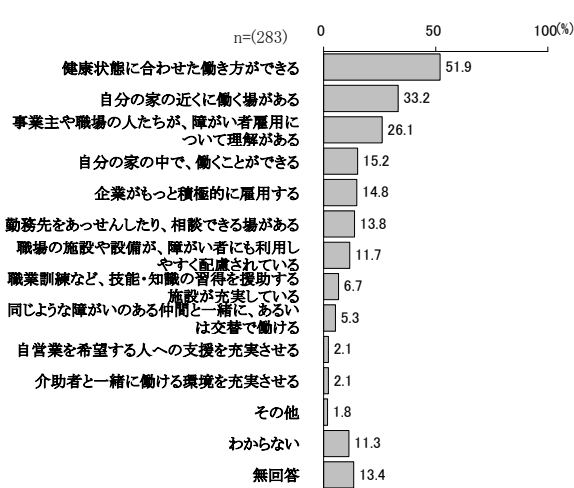

## 【 精神障がい児・者調査 】

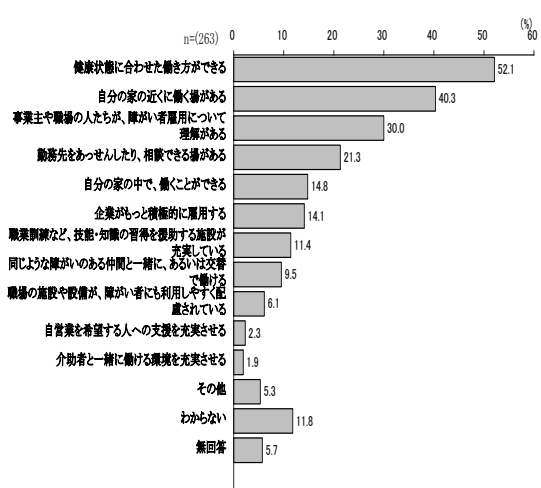

## 8. 防災

## (1) 災害などの緊急時の援助者〔 児 問23・者 問24・精 問23 〕

災害などの緊急時に、あなたをだれ（どこ）か援助してくれる人はいますか。（〇はいくつでも）

『身体障がい児調査』では、「同居の家族や親族」が93.1%で最も高く、次いで「別居の家族や親族」が26.2%と続いています。

『知的障がい児調査』では、「同居の家族や親族」が95.8%で最も高く、次いで「別居の家族や親族」が28.2%と続いています。

『難病児調査』では、全ての人が「同居の家族や親族」と回答しています。

『身体障がい者調査』では、「同居の家族や親族」が55.5%で最も高く、次いで「別居の家族や親族」が20.3%と続いています。

『知的障がい者調査』では、「同居の家族や親族」が72.4%で最も高く、次いで「別居の家族や親族」が16.7%と続いています。

『難病患者調査』では、「同居の家族や親族」が56.2%で最も高く、次いで「別居の家族や親族」が20.1%と続いています。

『精神障がい児・者調査』では、「同居の家族や親族」が最も高く、50.2%となっています。次いで「別居の家族や親族」が23.2%と続いています。

【 身体障がい児調査 】

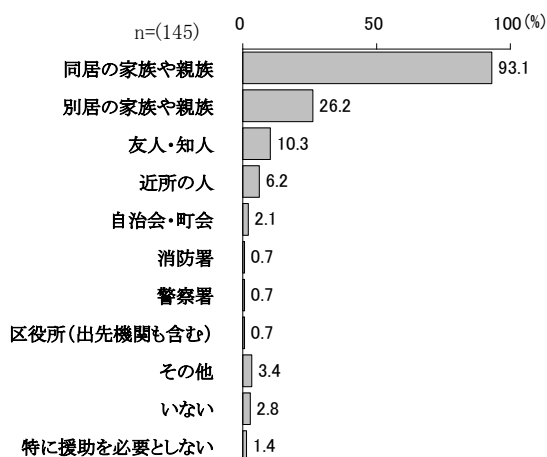

【 知的障がい児調査 】

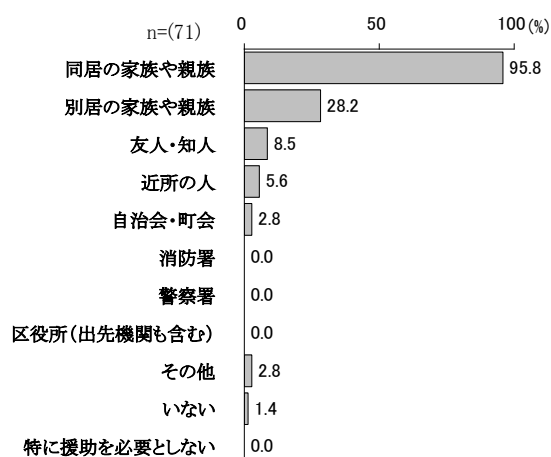

【 難病児調査 】

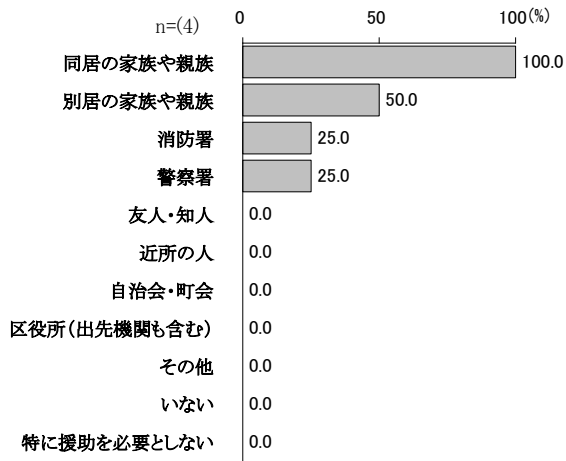

【 身体障がい者調査 】

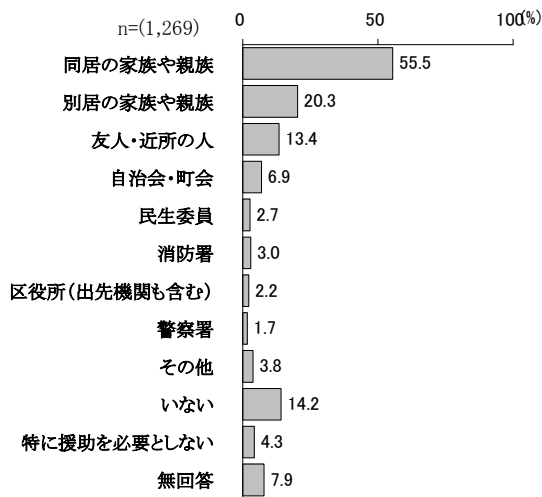

【 知的障がい者調査 】

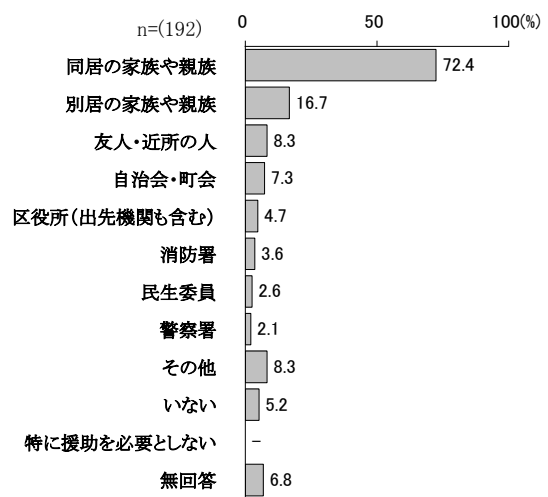

【 難病患者調査 】

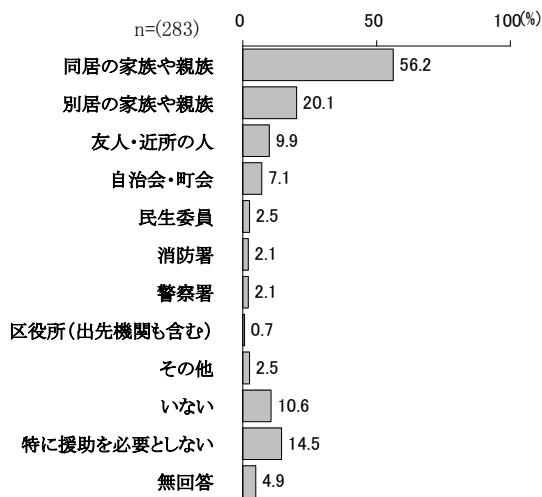

【 精神障がい児・者調査 】

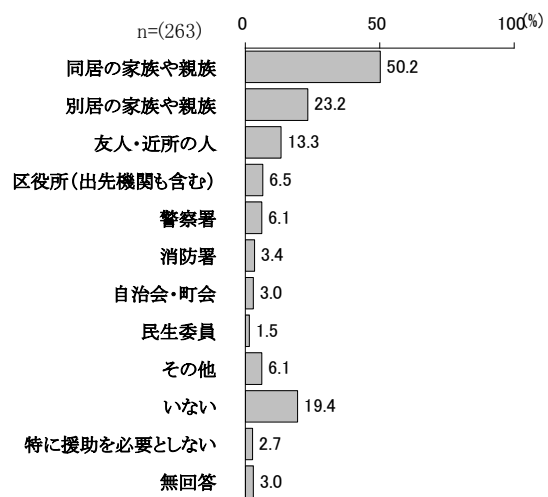



(2) 災害時要援護者（避難行動要支援者）登録制度の認知状況〔児問24・者問25・精問24〕

あなたは、災害時の安否確認や避難の手助けなどを行うための「災害時要援護者（平成26年4月から避難行動要支援者）登録制度」をご存知ですか。（○は1つ）

『知的障がい児調査』以外の調査で、「制度を知らない」が最も高く、特に『精神障がい児・者調査』では9割超に、『身体障がい者調査』『難病患者調査』では、いずれも8割前後となっています。

一方、『知的障がい児調査』では、「知っていて、すでに登録している」が47.9%と高くなっています。

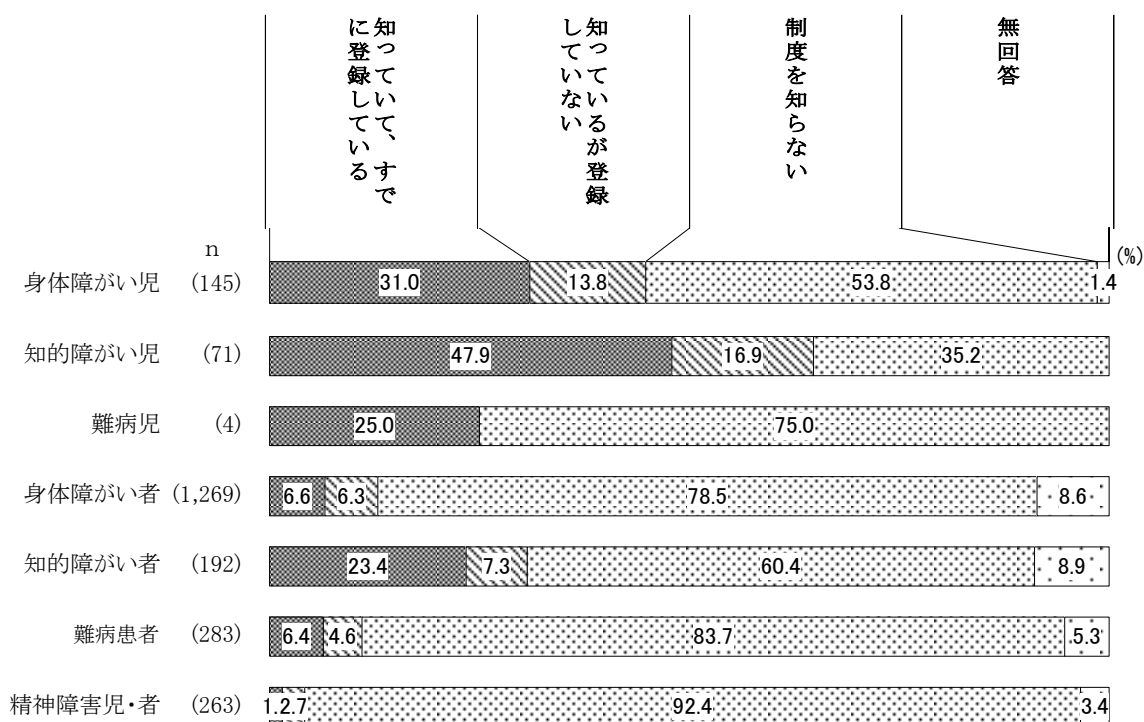

(3) 災害が起こったときに不安に思うこと〔 児 問25・者 問26・精 問25 〕

あなたが、災害が起こったときに不安に思うことはなにですか。(〇はいくつでも)

『身体障がい児調査』では、「避難所での不安」が最も高く、69.7%となっています。次いで「避難する際の不安」が64.1%、「家族との連絡」が61.4%と続いています。

『知的障がい児調査』では、「家族との連絡」が74.6%で最も高く、次いで「避難所での不安」が69.0%と続いています。

『難病児調査』では、4人中3人が「家族との連絡」と回答しています。

『身体障がい者調査』では、「避難する際の不安」と「家族との連絡」が、いずれも5割前後と高くなっています。

『知的障がい者調査』では、「家族との連絡」が66.1%で最も高く、次いで「避難所での不安」が56.8%、「避難する際の不安」が55.2%と続いています。

『難病患者調査』では、「家族との連絡」が最も高く、62.2%となっています。次いで「避難所での不安」が39.6%、「避難する際の不安」が38.9%と続いています。

『精神障がい児・者調査』では、「家族との連絡」が最も高く、59.7%となっています。次いで「避難所での不安」が55.9%、「避難する際の不安」が51.3%と続いています。

【 身体障がい児調査 】

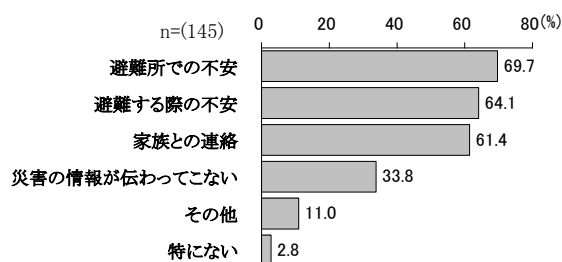

【 知的障がい児調査 】

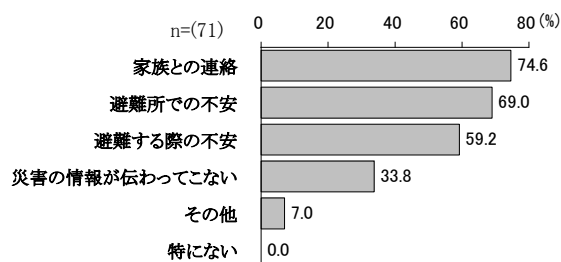

【 難病児調査 】

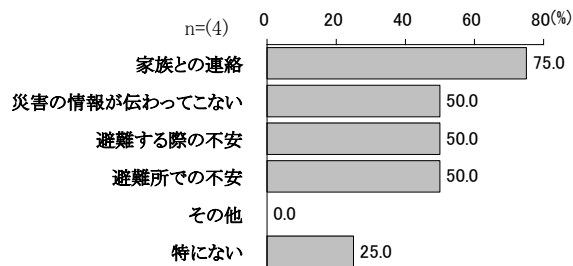

【 身体障がい者調査 】

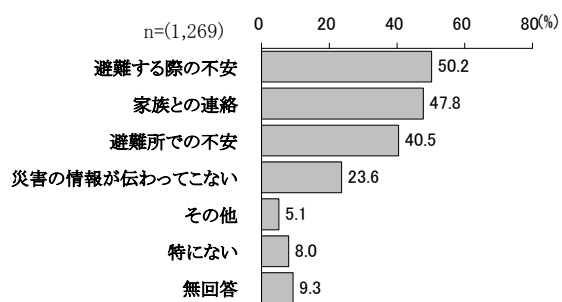

【 知的障がい者調査 】

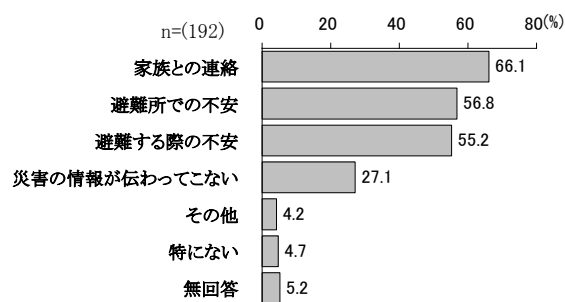

【 難病患者調査 】

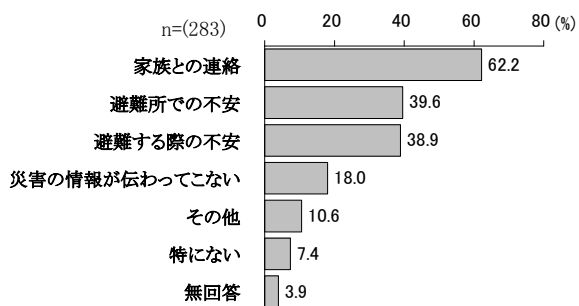

【 精神障がい児・者調査 】

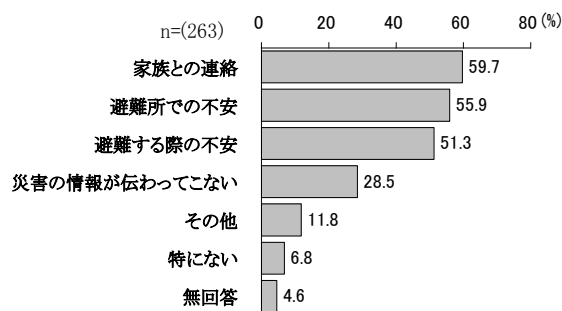

(4) 避難所で困ると思われること〔 児 問26・者 問27・精 問26 〕

あなたが、避難所で困ると思われることはなにですか。(〇はいくつでも)

『身体障がい児調査』では、「トイレのこと」と「薬、医療のこと」が、いずれも6割を超えて高くなっています。

『知的障がい児調査』では、「コミュニケーションのこと」が最も高く、69.0%となっています。次いで「トイレのこと」が56.3%、「食事のこと」が47.9%と続いています。

『難病児調査』では、4人中2人が「トイレのこと」「プライバシーの保護」「薬、医療のこと」と回答しています。

『身体障がい者調査』では、「トイレのこと」と「薬、医療のこと」が、いずれも6割近くと高くなっています。

『知的障がい者調査』では、「食事のこと」と「トイレのこと」が5割を超えて高くなっています。

『難病患者調査』では、「薬、医療のこと」が最も高く、74.2%となっています。次いで「トイレのこと」が58.7%、「食事のこと」が43.1%と続いています。

『精神障がい児・者調査』では、「薬、医療のこと」が最も高く、77.6% となっています。次いで「トイレのこと」が55.1%、「プライバシー保護のこと」が48.7%と続いています。

【 身体障がい児調査 】

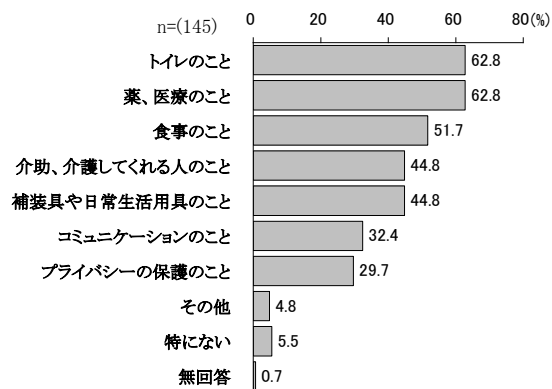

【 知的障がい児調査 】

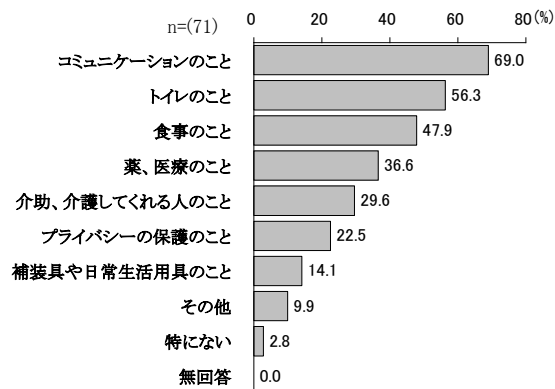

【 難病児調査 】

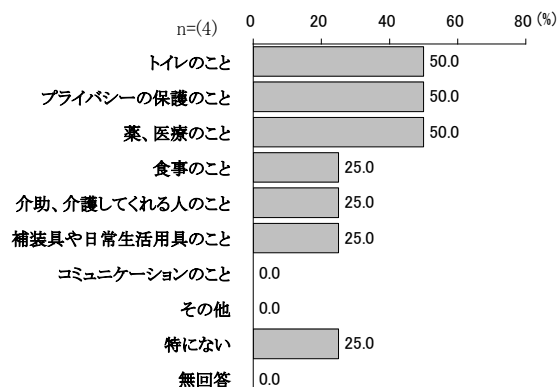

【 身体障がい者調査 】

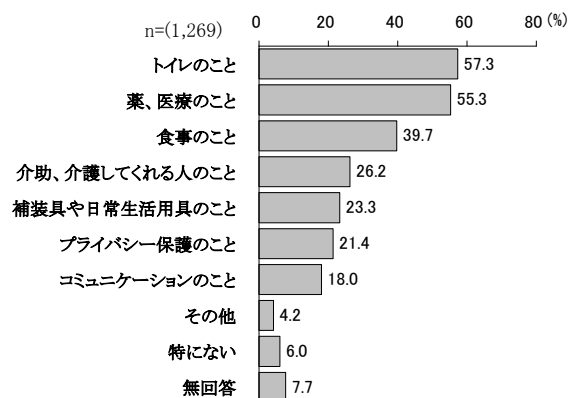

【 知的障がい者調査 】

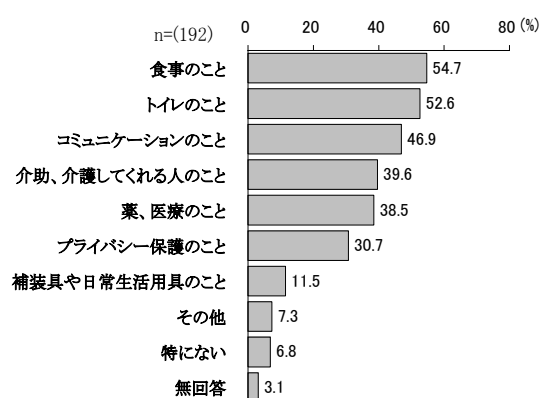

【 難病患者調査 】

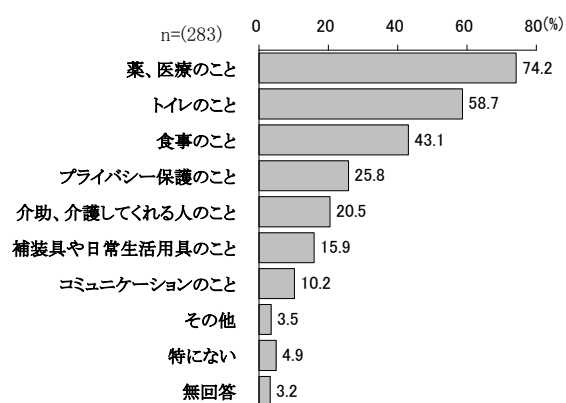

【 精神障がい児・者調査 】

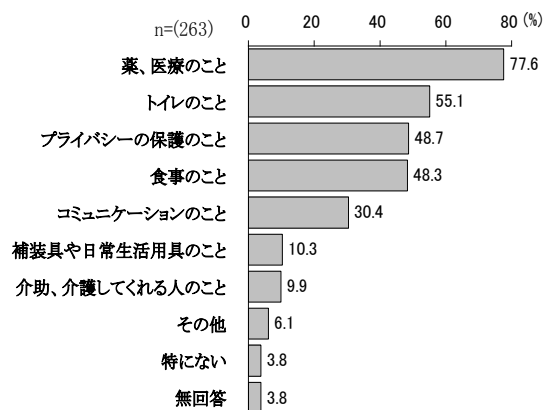

## 9. 社会参加

### (1) 普段の外出頻度 [ 児 問27・者 問28 ]

ふだん、あなたはどのくらい外出をしていますか。(〇は1つ)

『身体障がい児調査』『知的障がい児調査』では、「ほとんど毎日外出する」が8割を超え、『難病児調査』でも4人中3人を占めています。

『身体障がい者調査』では、「ほとんど毎日外出する」と「週に3～4日外出する」が、いずれも2割台半ばを超えています。

『知的障がい者調査』では、「ほとんど外出する」が最も高く、59.4%となっています。次いで「週に1～2回外出する」が15.1%、「週3～4日外出する」が7.3%となっています。

『難病患者調査』では、「ほとんど外出する」が最も高く、45.6%となっています。次いで「週3～4日外出する」が18.7%、「週に1～2回外出する」が15.2%となっています。

一方、『身体障がい者調査』『難病患者調査』では、「ほとんど外出しない」が2割弱となっています。

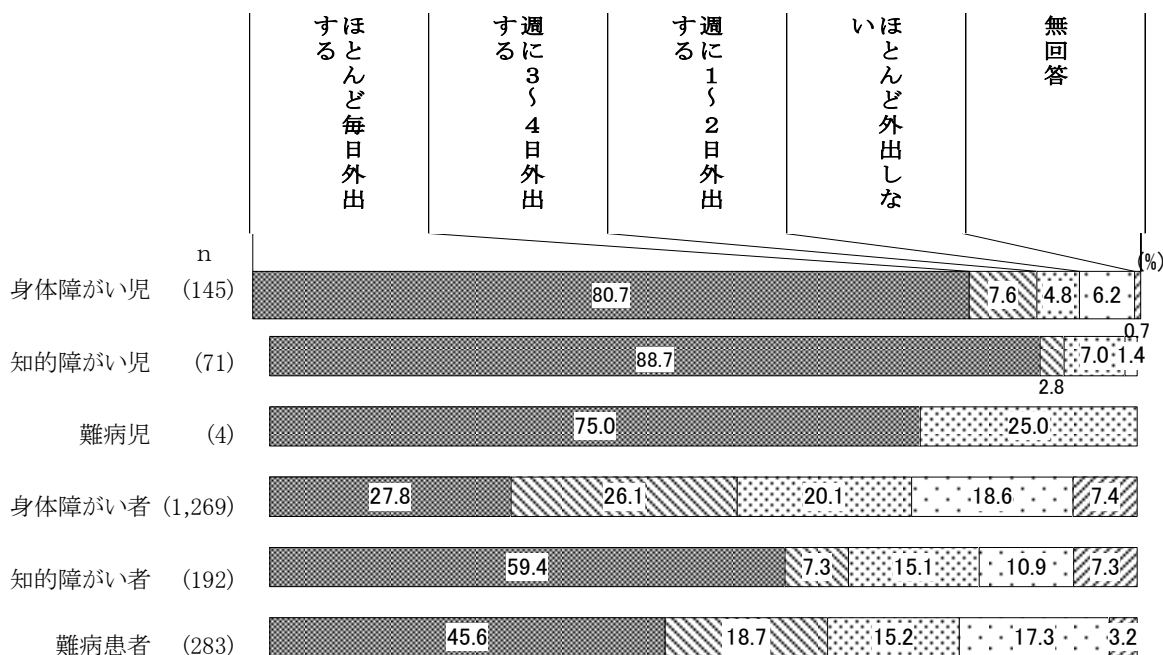

(2) 外出目的 [ 児 問28・者 問29 ]

【前問で「1」から「3」のいずれかを回答した方はお答えください】ふだん、あなたはどのような目的で外出していますか、あるいはしたいですか。(〇はいくつでも)

『身体障がい児調査』では、「通学」が最も高く、77.0%となっています。次いで、「買い物」が40.7%、「通院」が39.3%と続いています。

『知的障がい児調査』では、「通学」が最も高く、78.6%となっています。次いで「趣味活動・遊び」が50.0%、「買い物」が28.6%と続いています。

『難病児調査』では、4人中4人が「通学」と回答しています。

『身体障がい者調査』では、「買い物」が最も高く、60.2%となっています。次いで「通院」が47.8%、「趣味活動・遊び」が25.0%となっています。

『知的障がい者調査』では、「施設への通所」と「買い物」が、いずれも5割前後と高くなっています。

『難病患者調査』では、「買い物」が最も高く、60.4%となっています。次いで「通院」が44.9%、「通勤」が43.6%となっています。

【 身体障がい児調査 】

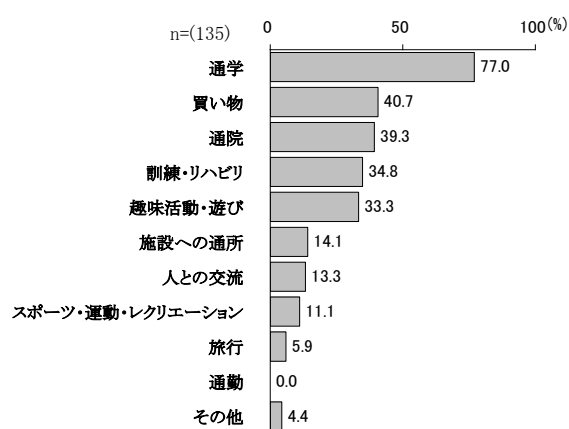

【 知的障がい児調査 】

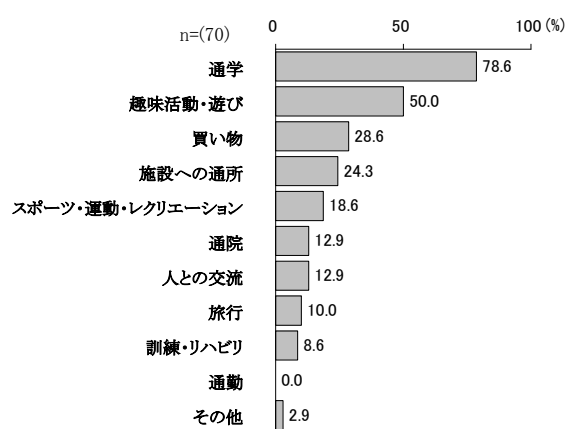

【 難病児調査 】

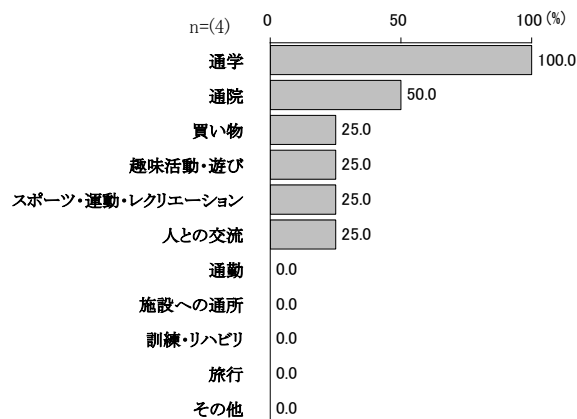

【 身体障がい者調査 】

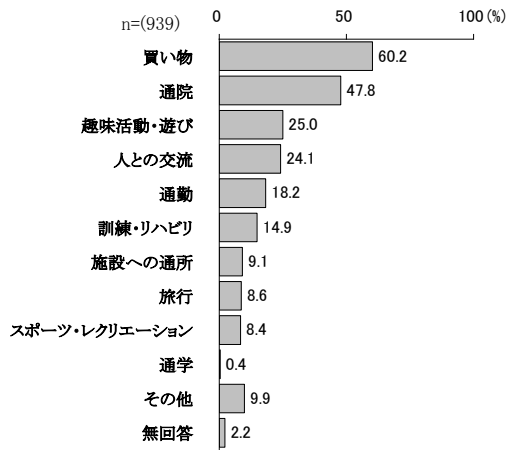

【 知的障がい者調査 】

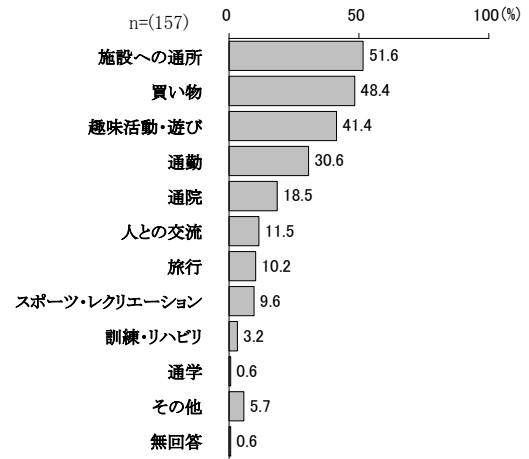

【 難病患者調査 】

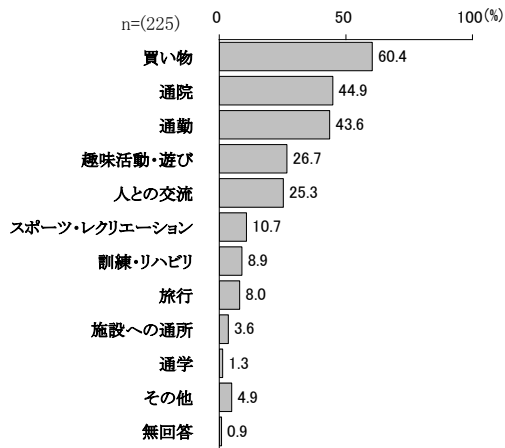



(3) ほとんど外出しない理由〔 児 問29・者 問30 〕

【前々問で「4」と回答した方はお答えください】あなたが「ほとんど外出しない」理由は次のうちどれですか。(〇はいくつでも)

『身体障がい児』では、「常に医療的な処置が必要なため」が最も高く、『身体障がい者』では「外出したくない、必要がない」が最も高くなっています。

なお、難病児は回答がありません。

【 身体障がい児調査 】

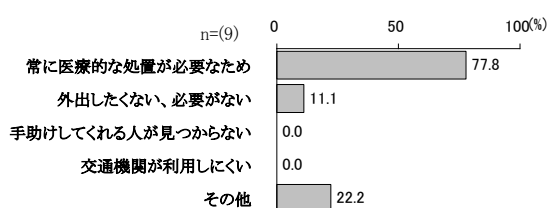

【 知的障がい児調査 】

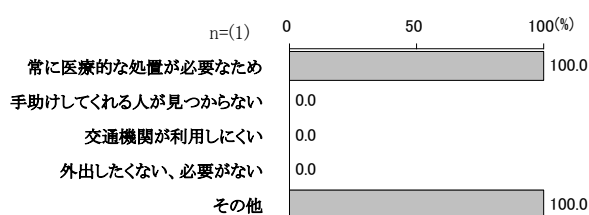

【 身体障がい者調査 】

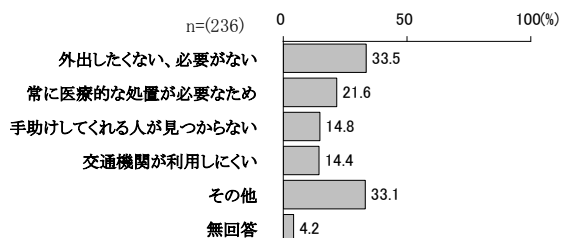

【 知的障がい者調査 】

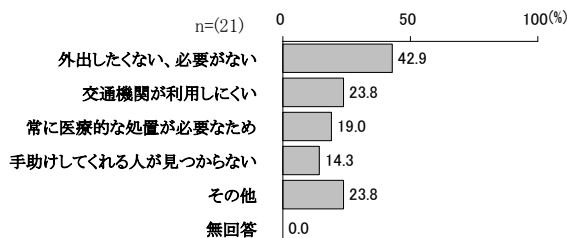

【 難病患者調査 】

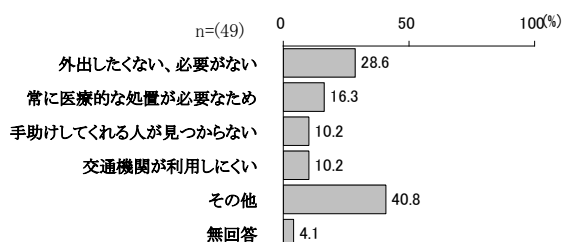

(4) 障がいのある方の社会参加の機会を広げるために地域などに望むこと

[ 見問30・者問31・精問27 ]

障がいのある方の社会参加の機会を広げるために、地域などにあなたが望むことはなにか。(〇は3つまで)

『身体障がい児調査』では、「障がい者が困っている場面を見かけたら、一声かけて自分にできる手伝いをする」「障がい者が施設や設備を利用しやすいように、バリアフリー化に配慮する」「いじめやいやがらせに配慮する」が、いずれも4割を超えて、高くなっています。

『知的障がい児調査』では、「いじめやいやがらせに配慮する」と「障がいや障がい者について学ぶ機会に参加するなど、理解を深める」が、いずれも5割を超えて、高くなっています。

『難病児調査』では、全ての人が「障がい者が困っている場面を見かけたら、一声かけて自分にできる手伝いをする」と回答しています。

『身体障がい者調査』では、「障がい者が困っている場面を見かけたら、一声かけて自分にできる手伝いをする」が最も高く、38.9%となっています。次いで「障がい者が施設や設備を利用しやすいように、バリアフリー化に配慮する」が29.7%、「仕事や地域活動をする上で、障がい者のことを考えて行動する」が17.8%となっています。

『知的障がい者調査』では、「いじめやいやがらせの防止に配慮する」が最も高く、37.5%となっています。次いで「障がい者が困っている場面を見かけたら、一声かけて自分にできる手伝いをする」が35.4%、「仕事や地域活動をする上で、障がい者のことを考えて行動する」が22.0%となっています。

『難病患者調査』では、「障がい者が困っている場面を見かけたら、一声かけて自分にできる手伝いをする」と「障がい者が施設や設備を利用しやすいように、バリアフリーに配慮する」が、いずれも3割を超えて、高くなっています。

『精神障がい児・者調査』では、「いじめやいやがらせに配慮する」が最も高く、39.5%となっています。次いで、「障がい者が困っている場面を見かけたら、一声かけて自分にできる手伝いをする」が33.1%、「仕事や地域活動をする上で、障がい者のことを考えて行動する」が30.8%と続いています。

【 身体障がい児調査 】

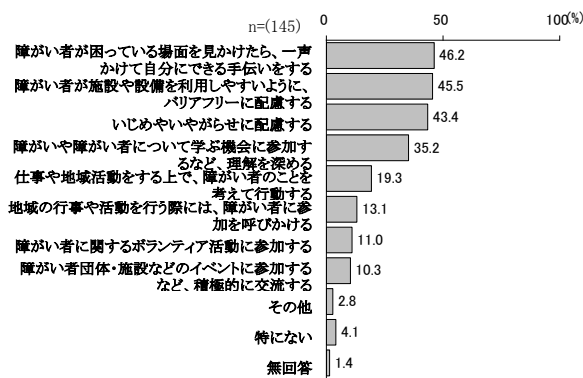

【 知的障がい児調査 】

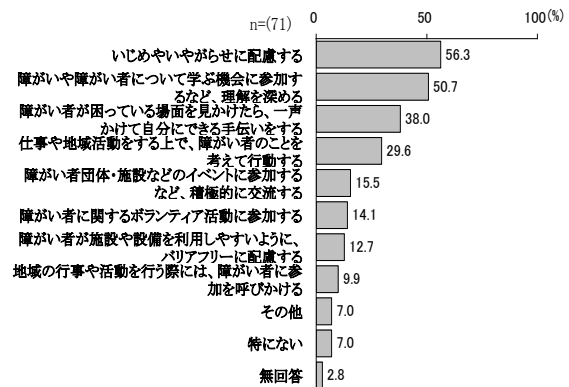

【 難病児調査 】

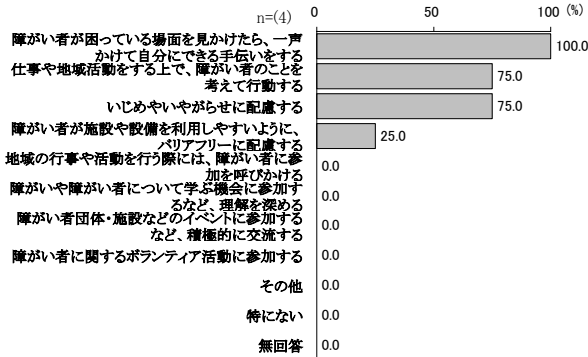

【 身体障がい者調査 】

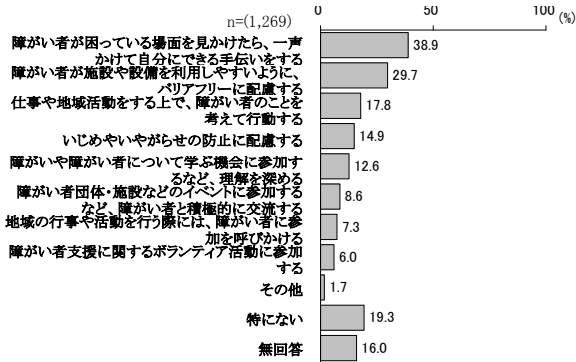

【 知的障がい者調査 】

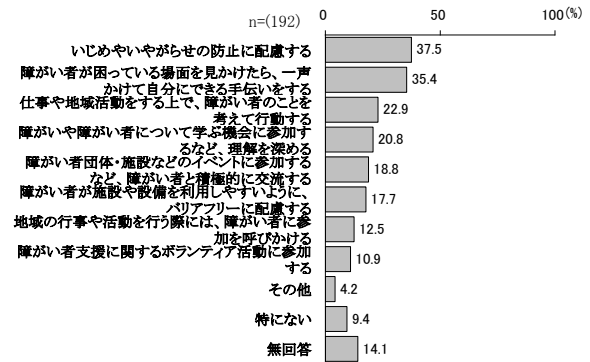

【 難病患者調査 】

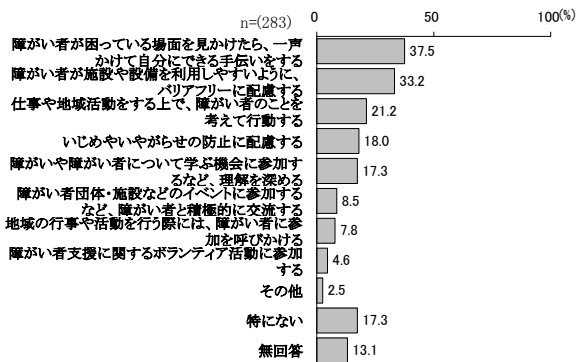

【 精神障がい児・者調査 】

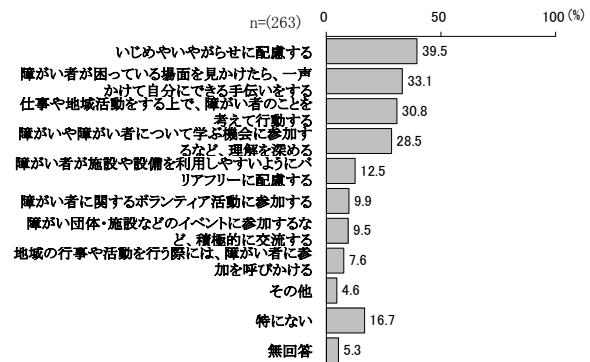

## 10. 権利擁護

### (1) 成年後見制度の認知状況〔見問34・者問32・精問30〕

あなたは、成年後見制度※について知っていますか。(○は1つ)

『身体障がい児調査』『知的障がい児調査』『身体障がい者調査』『知的障がい者調査』『難病患者調査』では、いずれも「名前も内容も知っている」が3割を超えています。

『難病児調査』では、半数が「名前も内容も知らない」と回答しています。

『精神障がい児・者調査』では、「名前も内容も知っている」が21.3%、「名前は知っているが、内容は知らない」が36.5%となっています。一方、「名前も内容も知らない」は38.8%となっています。

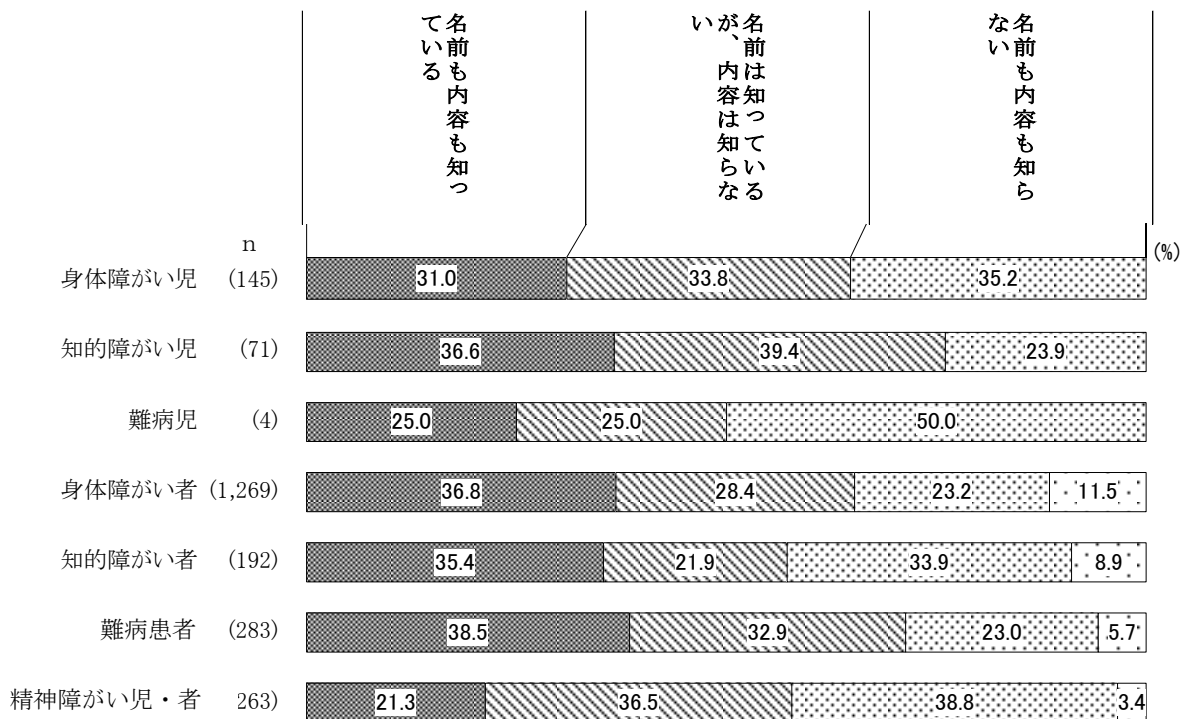

(2) 成年後見制度の活用意向〔 児 問35・者 問33・精 問31 〕

あなたは、成年後見制度を活用したいと思いますか。(○は1つ)

『身体障がい児調査』『知的障がい児調査』では、「今は必要ないが、将来必要になったら活用したい」が5割台から6割台と高くなっています。

『難病児調査』では、4人中1人が「今は必要ないが、将来必要になったら活用したい」と回答しています。

『身体障がい者調査』では、「活用したいとは思わない」が27.0%、「今は必要ないが、将来必要になったら活用したい」が26.4%となっています。

『知的障がい者調査』では、「今は必要ないが、将来必要になったら活用したい」が最も高く、42.7%となっています。

『難病患者調査』では、「今は必要ないが、将来必要になったら活用したい」が28.3%、「活用したいとは思わない」が26.1%となっています。

『精神障がい児・者調査』では、「すでに活用している」が2.3%、「今は必要ないが、将来必要になったら活用したい」が25.9% となっています。一方、「活用したいとは思わない」は15.2% となっています。

すべての障がいにわたって、「わからない」が高くなっています。

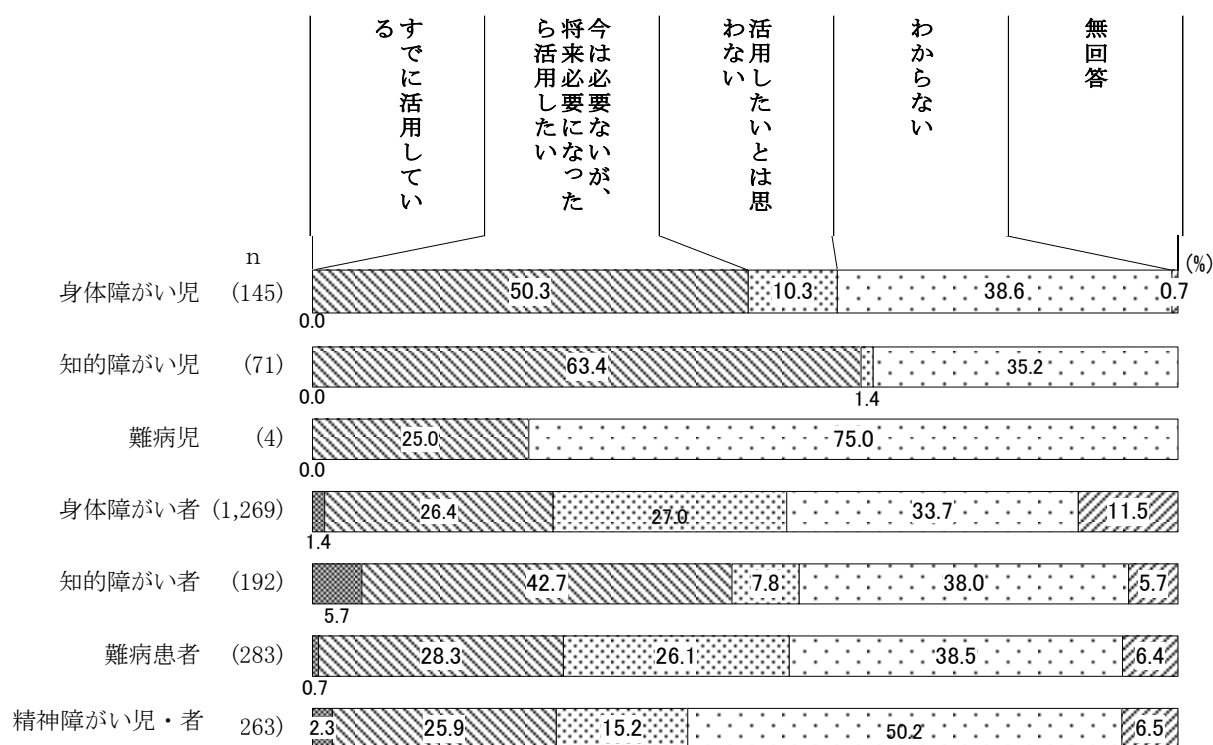

(3) 自分や周囲での虐待の有無〔 児 問40・者 問34・精 問32 〕

これまでに、あなたやあなたの周囲で、虐待と思われることはありましたか。(○は1つ)

『身体障がい児調査』『知的障がい児調査』では、「あった」が、それぞれ4.1%、8.5%となっています。

『難病児調査』では、4人全員が「ない」と回答しています。

『身体障がい者調査』『知的障がい者調査』『難病患者調査』では、「あった」が、それぞれ4.3%、10.4%、1.8%となっています。

『精神障がい児・者調査』では、「あった」が14.1%、「ない」が51.3%となっています。

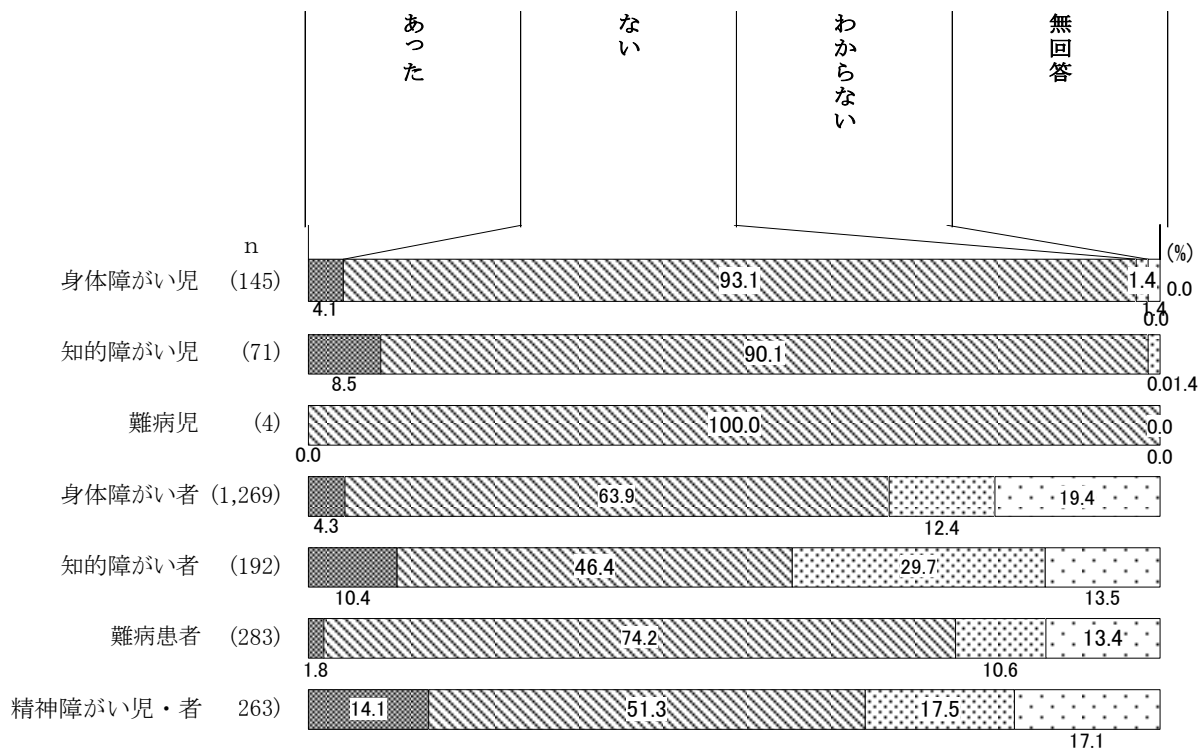

(4) 虐待への対応 [ 児 問 4 1 ・ 者 問 3 5 ・ 精 問 3 3 ]

【前問で「1」と回答した方はお答えください】 そのとき、あなたは、どのような対応をされましたか。(〇はいくつでも)

虐待が「あった」という人に、その際の対応を聞いてみました。

『身体障がい児調査』では、6人中2人が、『知的障がい児調査』では、6人中3人が「家族・親戚に相談した」と回答しています。

『身体障がい者調査』では、「家族・親戚に相談した」が最も高く、41.8%となっています。次いで「友人・知人に相談した」が20.0%と続いています。

『知的障がい者調査』では、「家族・親戚に相談した」が最も高く、45.0%となっています。

『難病患者調査』では、5人中3人が「家族・親戚に相談した」と回答しています。

『精神障がい児・者調査』では、「家族・親族に相談した」が最も高く、18.9%となっています。次いで、「友人・知人に相談した」が10.8%、「利用しているサービス事業所などの支援員相談した」が8.1%と続いています。一方、「対応しなかった」は35.1% となっています。

【 身体障がい児調査 】

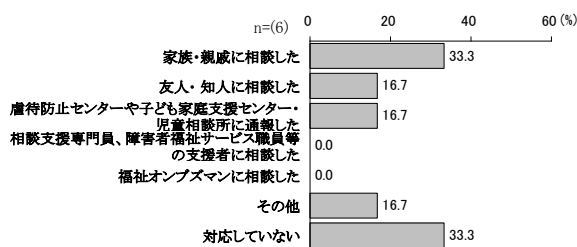

【 知的障がい児調査 】

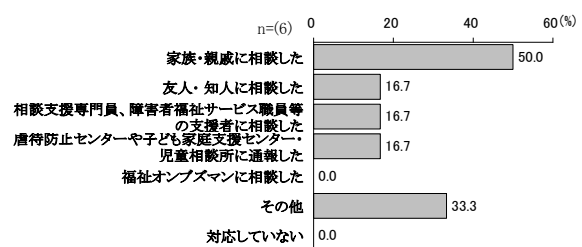

### 【 身体障がい者調査 】

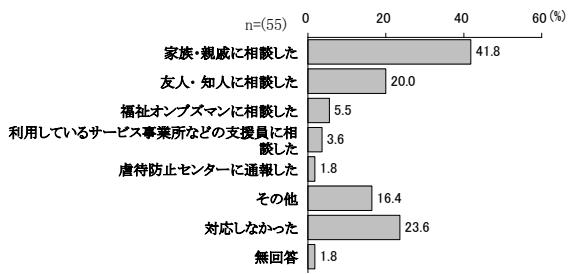

### 【 知的障がい者調査 】

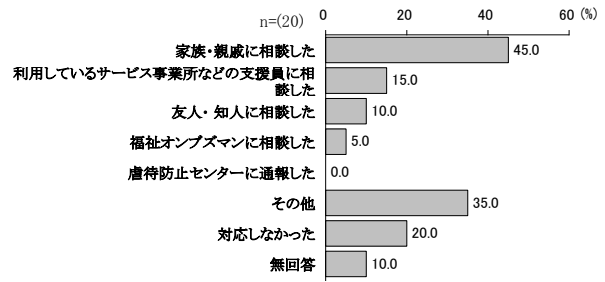

### 【 難病患者調査 】

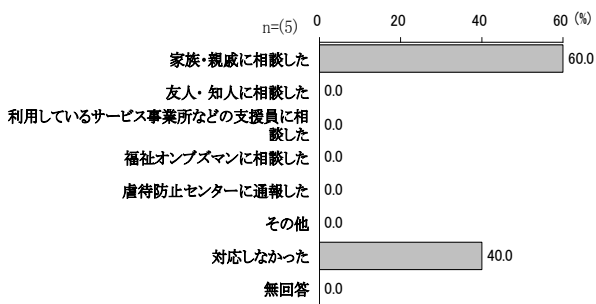

### 【 精神障がい児・者調査 】

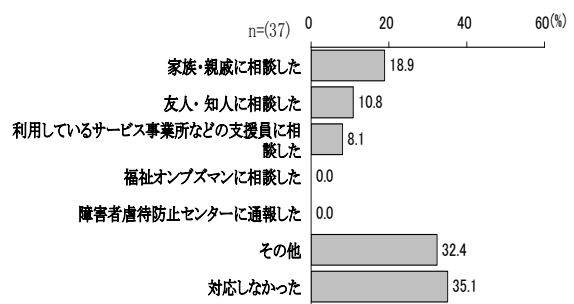



(5) 障害者虐待防止センターの認知状況 [者 問36・精 問34]

障害者虐待防止センターがあることを知っていますか。(○は1つ)

『身体障がい者調査』『知的障がい者調査』『難病患者調査』『精神障がい児・者調査』では、いずれも「知らない」が6割台から7割台と高くなっています。

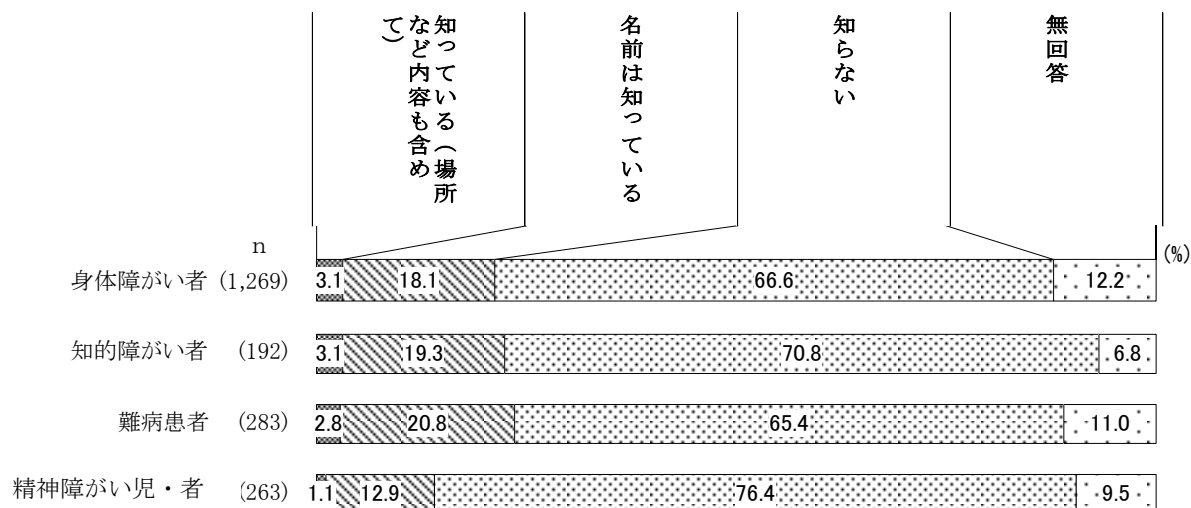

# 1.1. 将来の暮らし方

## (1) 5年後の進路や生活設計〔 Ⅷ 問31 〕

あなたは、今後（5年後）の進路や生活設計をどのようにしたいと考えていますか。  
 （〇は3つまで、現在の生活を継続する場合も含める）

『身体障がい児調査』では、「特別支援学校に通いたい」と「普通校（小・中・高校）に通いたい」が約4割を占めています。

『知的障がい児調査』では、「特別支援学校に通いたい」が最も高く38.0%となっています。

『難病児調査』では、4人中3人が「大学・専門学校などに進学したい」と回答しています。

【 身体障がい児調査 】

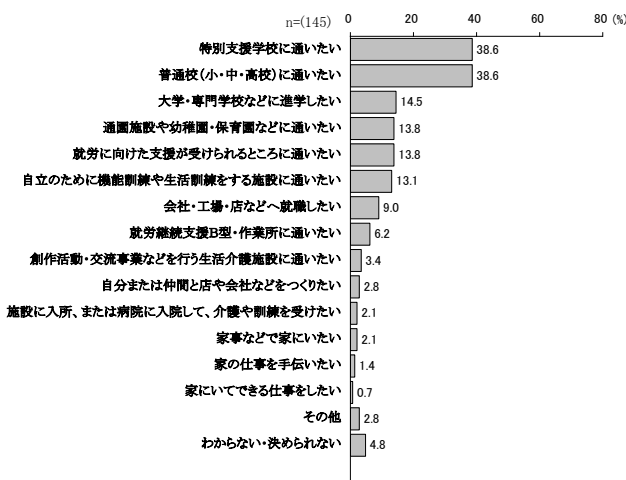

【 知的障がい児調査 】

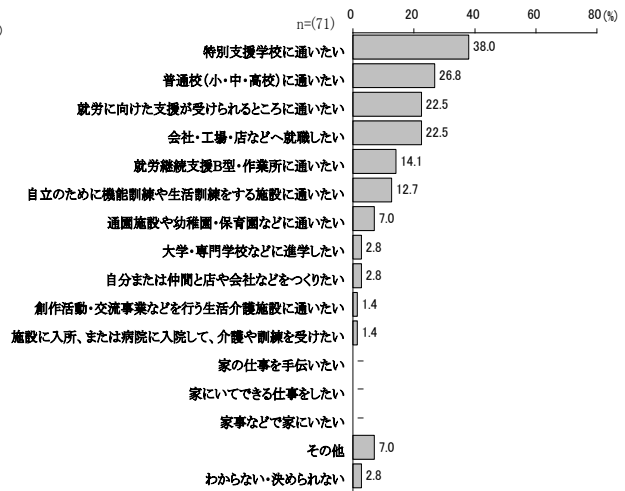

【 難病児調査 】

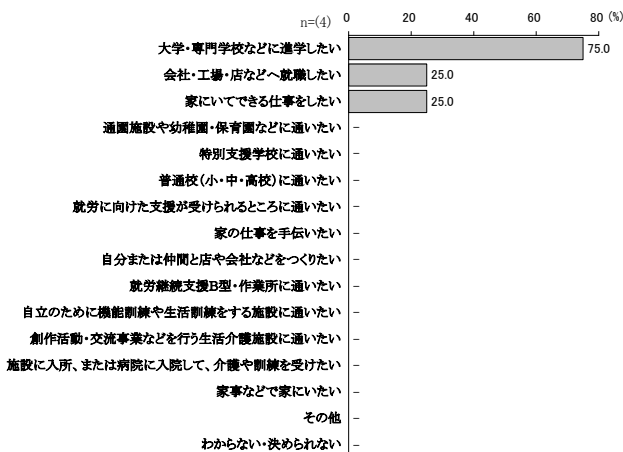

(2) 将来(5~10年後)の暮らし方〔**児**問32・**者**問37・**精**問28〕

将来(5~10年後)、あなたはどのように暮らしたいと思っていますか。(○は1つ)

すべての障がいにわたって、「家族と暮らしたい」が最も高く、とくに『身体障がい児調査』『知的障がい児調査』では、7割台から8割台となっています。

『知的障がい児調査』『知的障がい者調査』では、「グループホームなどで暮らしたい」が、それぞれ、11.3%、15.6%と高くなっています。

『精神障がい児・者調査』では、「家族と暮らしたい」が最も高く、38.4%となっています。次いで、「一人で暮らしたい」と「結婚して家庭をつくり暮らしたい」が、16.0%と続いています。

【 身体障がい児調査 】

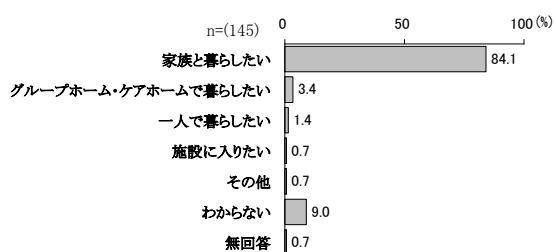

【 知的障がい児調査 】

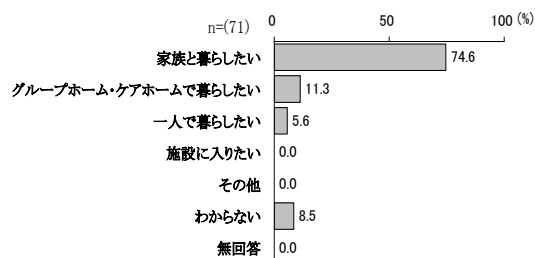

【 難病児調査 】

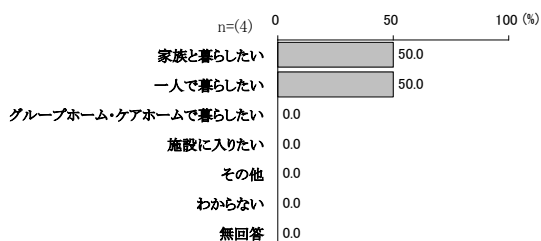

### 【 身体障がい者調査 】

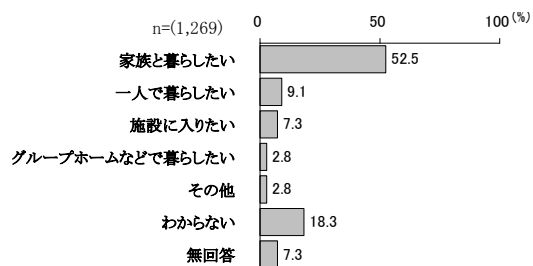

### 【 知的障がい者調査 】

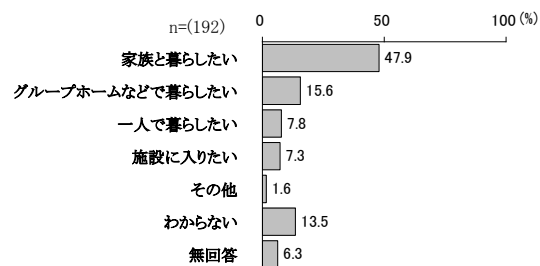

### 【 難病患者調査 】

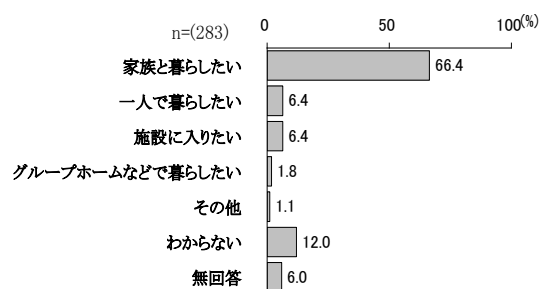

### 【 精神障がい児・者調査 】

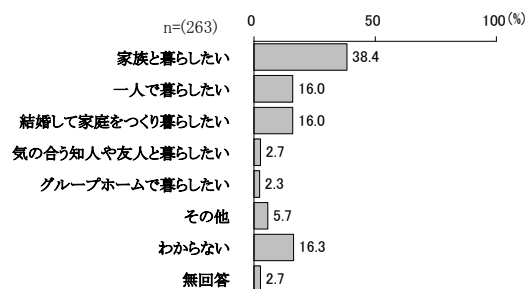

(3) 家族から独立して暮らす場合、地域で暮らす場合に不安に思う(思った)こと  
 [ 児問33・者問38・精問29 ]

あなたが、家族から独立して暮らす場合や、施設や病院から出て地域で暮らす場合に不安に思う(思った)ことはなにですか。(〇は3つまで)

『身体障がい児調査』では、「困った時に相談できるところがあるか」が最も高く、40.0%となっています。次いで「家事や日常動作を支援するサービスが十分に得られるか」が34.5%、「いじめやいやがらせをうけるのではないか」が30.3%と続いています。

『知的障がい児調査』では、「困った時に相談できるところがあるか」が最も高く、52.1%となっています。次いで「いじめやいやがらせをうけるのではないか」と「グループホームなど支援のある施設を利用できるか」が42.3%と続いています。

『難病児調査』では、4人中3人が「地域の人、隣近所の人とうまくやっていけるか」と回答しています。

『身体障がい者調査』では、「困った時に相談できるところがあるか」が最も高く、31.5%となっています。次いで「家事や日常動作を支援するサービスが十分に得られるか」が25.8%と続いています。

『知的障がい者調査』では、「家事や日常動作を支援するサービスが十分に得られるか」と「グループホームなど支援のある施設を利用できるか」が、いずれも3割台半ばと高くなっています。

『難病患者調査』では、「困った時に相談できるところがあるか」が最も高く、34.3%となっています。次いで「家事や日常動作を支援するサービスが十分に得られるか」が26.9%と続いています。

『精神障がい児・者調査』では、「困った時に相談できるところがあるか」が最も高く、45.6%となっています。次いで、「地域の人、隣近所の人とうまくやっていけるか」が38.0%、「住居を借りることができるか(保証人がいないなど)」が28.1%と続いています。

【 身体障がい児調査 】

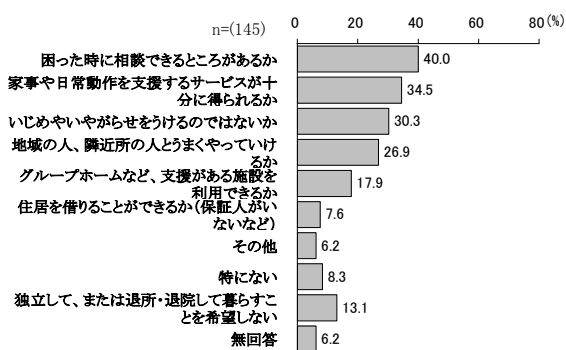

【 知的障がい児調査 】

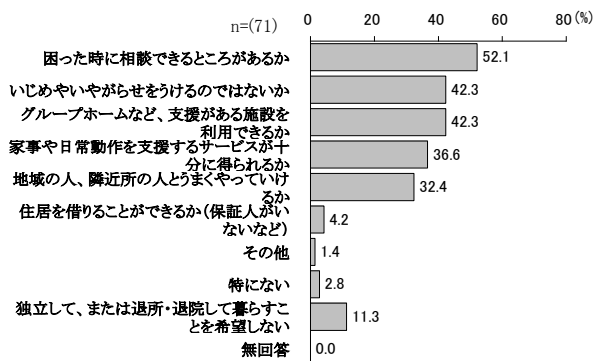

## 【 難病児調査 】

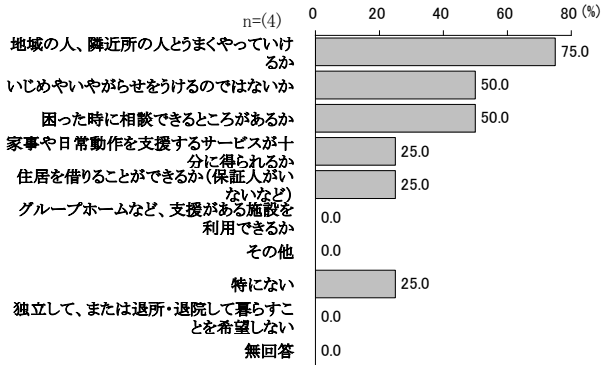

## 【 身体障がい者調査 】

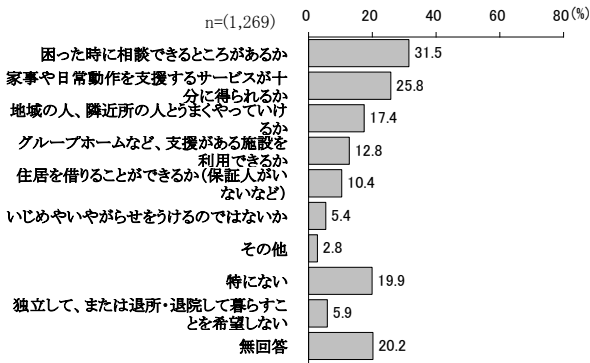

## 【 知的障がい者調査 】

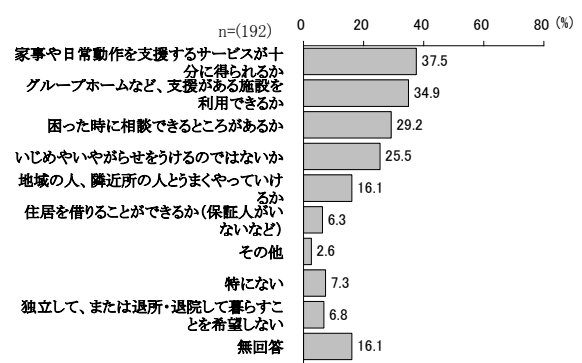

## 【 難病患者調査 】

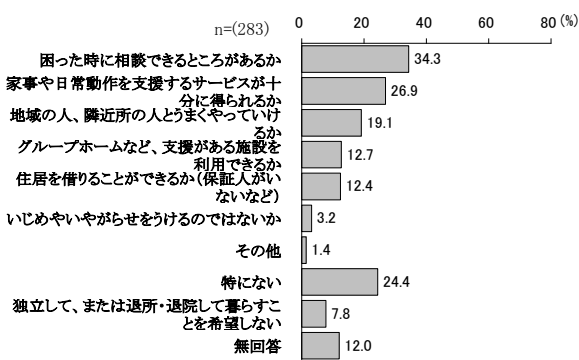

## 【 精神障がい児・者調査 】

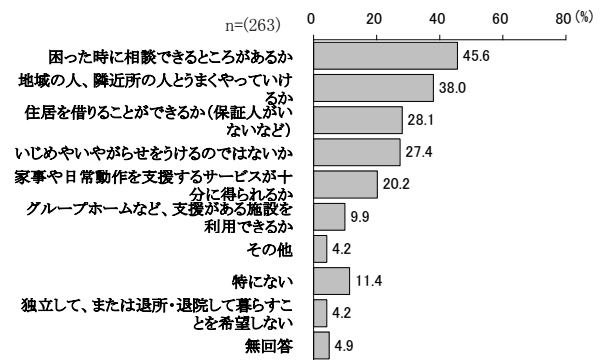

## 12. 情報・相談

### (1) 福祉に関する情報の入手方法〔 児 問36・者 問39・精 問34 〕

あなたは、福祉に関する情報などを、どのような方法で得ていますか。(〇はいくつでも)

『身体障がい児調査』では、「友人・知人を介して」が最も高く、42.8%となっています。次いで「区報で」が35.9%、「区役所の職員を介して」が27.6%と続いています。

『知的障がい児調査』では、「友人・知人を介して」と「区報で」が、いずれも4割を超えて高くなっています。

『難病児調査』では、4人中2人が「情報は必要ない」と回答しています。

『身体障がい者調査』では、「区報で」が最も高く、42.9%となっています。次いで「テレビ・ラジオなどで」が20.1%と続いています。

『知的障がい者調査』では、「区報で」が最も高く、28.1%となっています。次いで「区役所の職員を介して」、「福祉施設などの掲示板などで」、「障がい者団体や家族会を介して」が、いずれも23.4%と高くなっています。

『難病患者調査』では、「区報で」が最も高く、39.9%となっています。次いで「インターネットのホームページで」が23.7%と続いています。

『精神障がい児・者調査』では、「区報で」が最も高く、28.1%となっています。次いで「区役所の職員を介して」が18.6%、「医療機関の相談窓口で」が17.9%と続いています。

【 身体障がい児調査 】

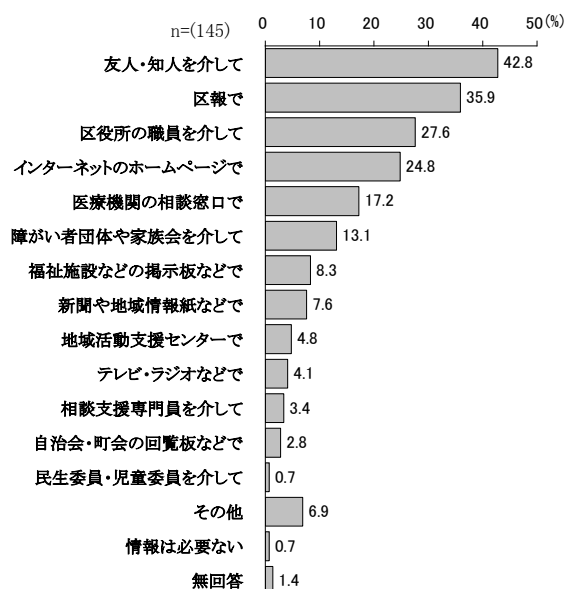

【 知的障がい児調査 】

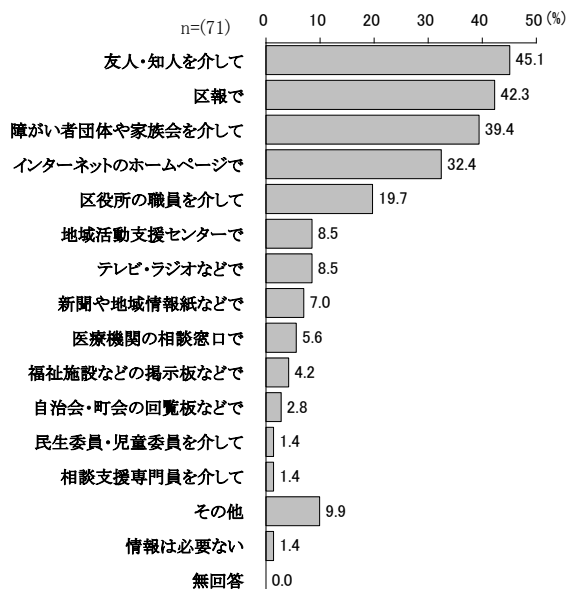

### 【 難病児調査 】

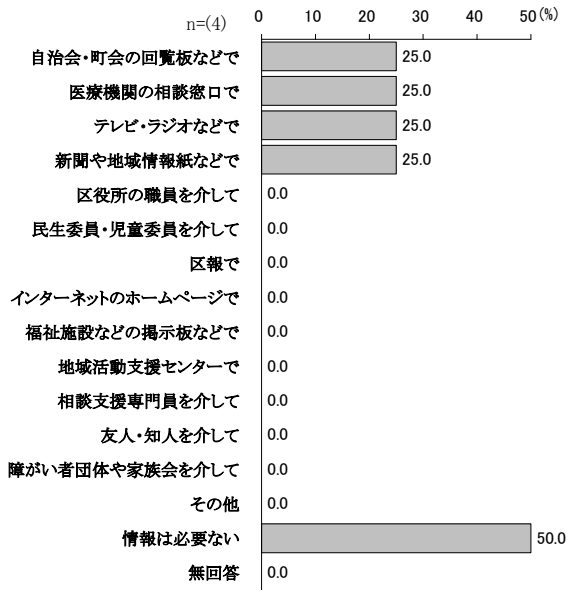

### 【 身体障がい者調査 】

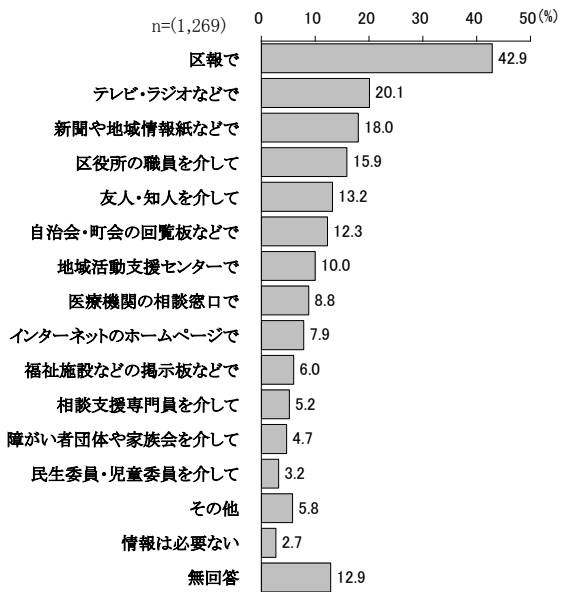

### 【 知的障がい者調査 】

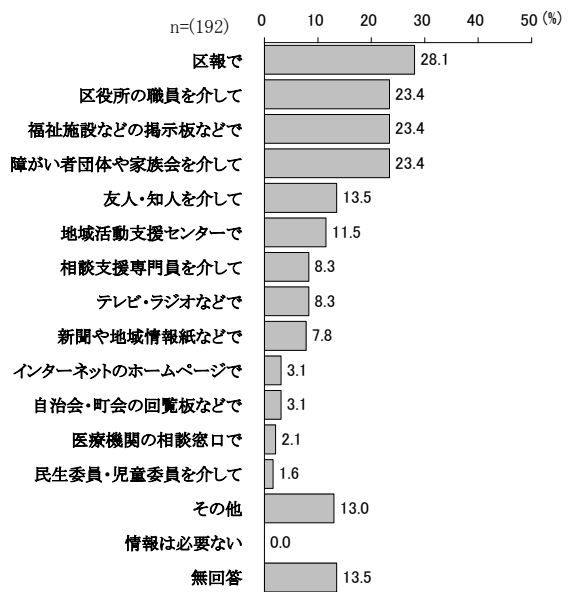



【 難病患者調査 】

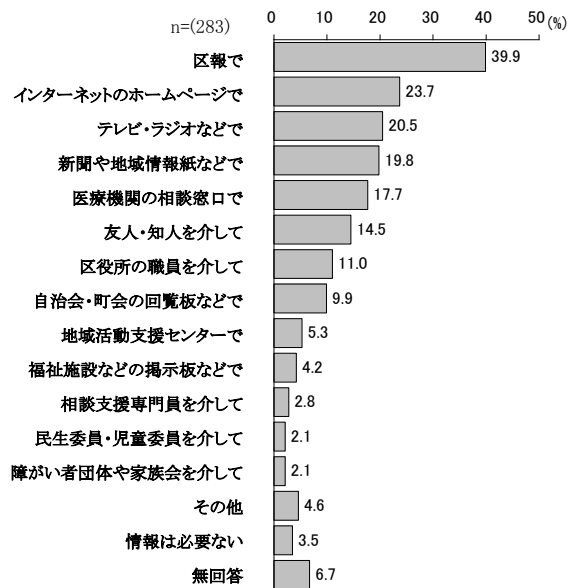

【 精神障がい児・者調査 】

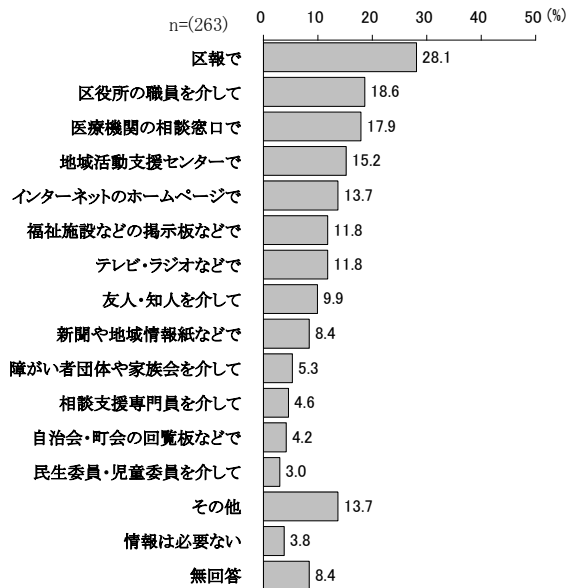

## (2) 障がいや生活のことで困ったり、不安に思っていること

[ 児 問 37 ・ 者 問 40 ・ 精 問 36 ]

あなたは、障がいや生活などのことで困ったり、不安に思っていることがありますか。(〇は  
いくつでも)

『身体障がい児調査』では、「健康や医療のこと」と「進学や学校のこと」が、いずれも5割前後と高くなっています。

『知的障がい児調査』では、「進学や学校のこと」が最も高く、54.9%となっています。次いで「健康や医療のこと」が36.6%、「日常会話などの意思疎通が思うようにできないこと」が35.2%と続いています。

『難病児調査』では、4人中2人が「仕事のこと」「経済的なこと」「健康や医療のこと」と回答しています。

『身体障がい者調査』では、「健康や医療のこと」が最も高く、41.8%となっています。次いで「経済的なこと」が34.0%、「老後のこと」が32.8%と続いています。

『知的障がい者調査』では、「健康や医療のこと」と「老後のこと」が、いずれも4割を超えて、高くなっています。

『難病患者調査』では、「健康や医療のこと」と「経済的なこと」が5割前後を占めて、特に高くなっています。

『精神障がい児・者調査』では、「経済的なこと」が最も高く、63.9%となっています。次いで「老後のこと」が53.6%、「健康や医療のこと」が52.9%、「仕事のこと」が43.3%と続いています。

### 【 身体障がい児調査 】

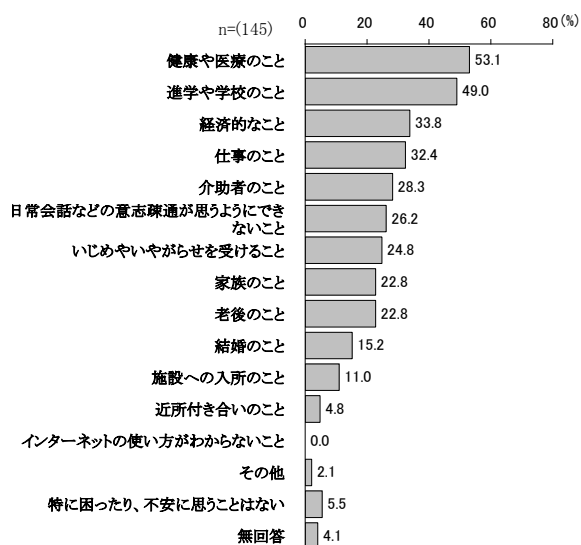

### 【 知的障がい児調査 】

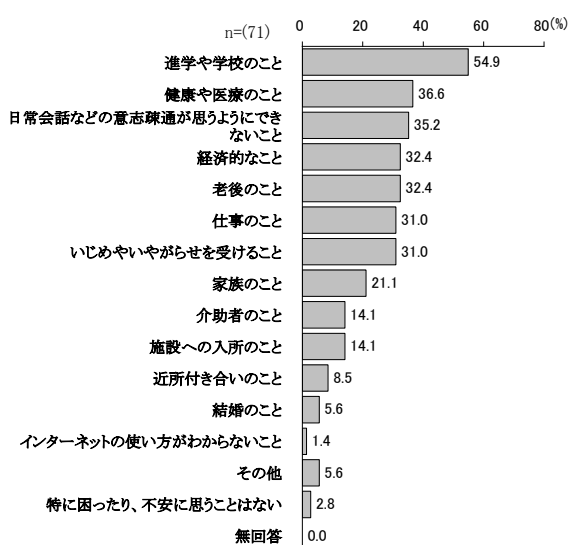

【 難病児調査 】

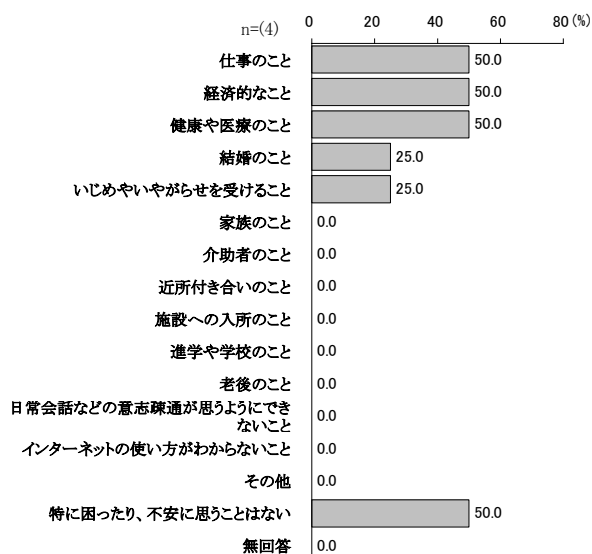

【 身体障がい者調査 】

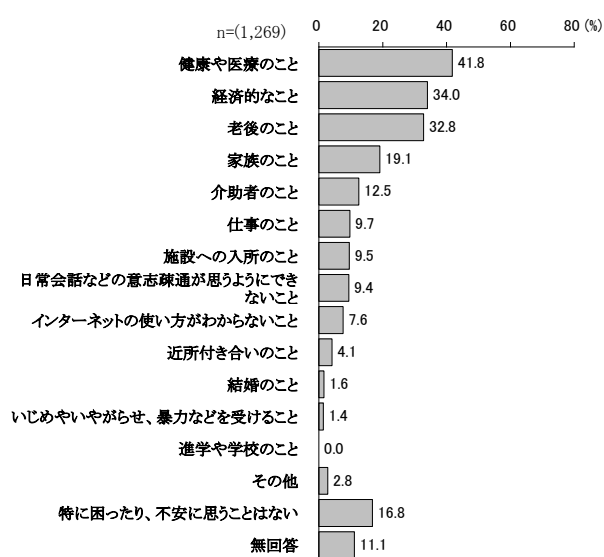

【 知的障がい者調査 】

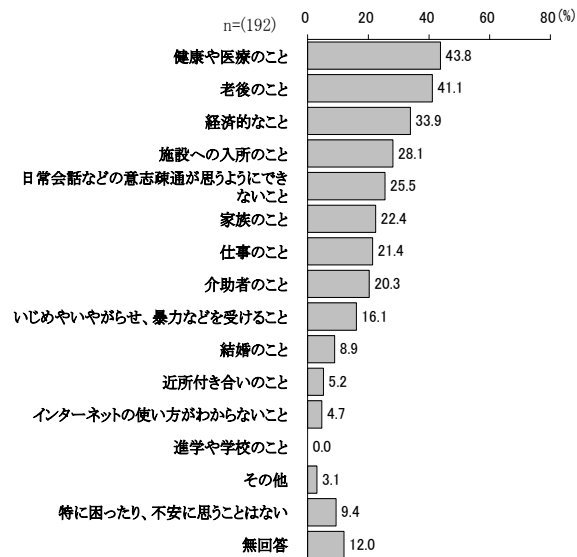

### 【 難病患者調査 】

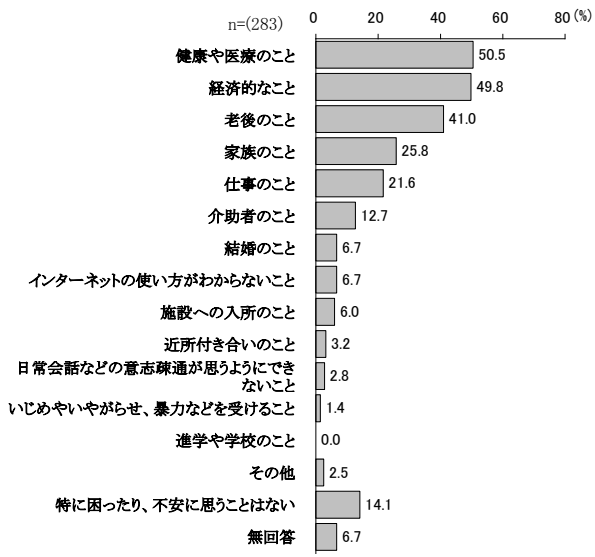

### 【 精神障がい児・者調査 】

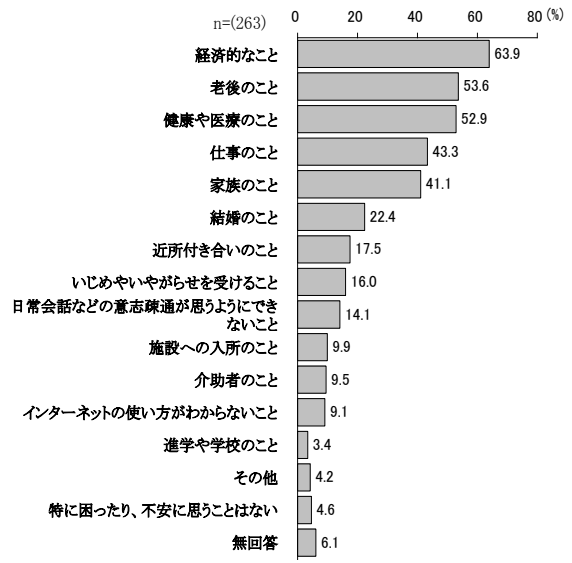

(3) 困難や不安の相談相手〔 児 問38・者 問41・精 問37 〕

現在、あなたが相談できるのはだれ（どこ）ですか。（〇はいくつでも）

『身体障がい児調査』『知的障がい児調査』では、いずれも「家族・親せき」が9割近くを占めて、高くなっています。『身体障がい児調査』では、「医療関係者（医師・看護師・ケースワーカー）」も35.3%と高くなっています。

『難病児調査』では、4人全員が「家族・親せき」と回答しています。

『身体障がい者調査』『知的障がい者調査』『難病患者調査』では、いずれも「家族・親せき」が高く、7割台から8割台となっています。『身体障がい者調査』『難病患者調査』では、「医療関係者（医師・看護師・ケースワーカー）」が、それぞれ24.4%、37.5%と高くなっています。

『精神障がい児・者調査』では、「家族・親戚」が最も高く、67.7%となっています。次いで「医療関係者（医師・看護師・ワーカー）」が44.5%、「友人・知人」が24.3%となっています。

【 身体障がい児調査 】

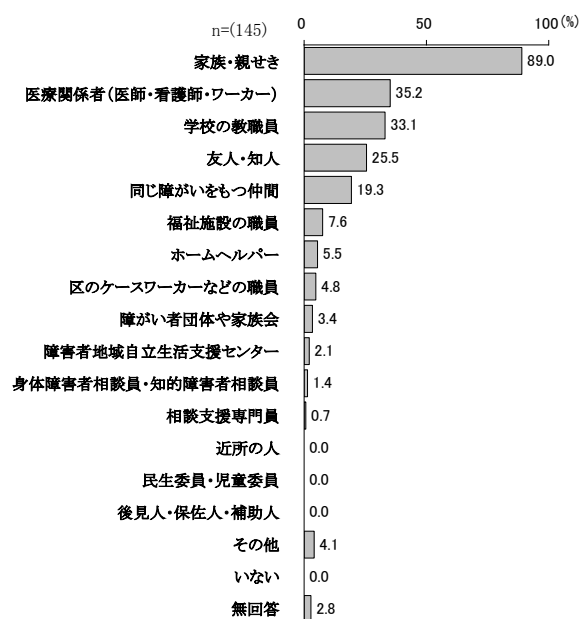

【 知的障がい児調査 】

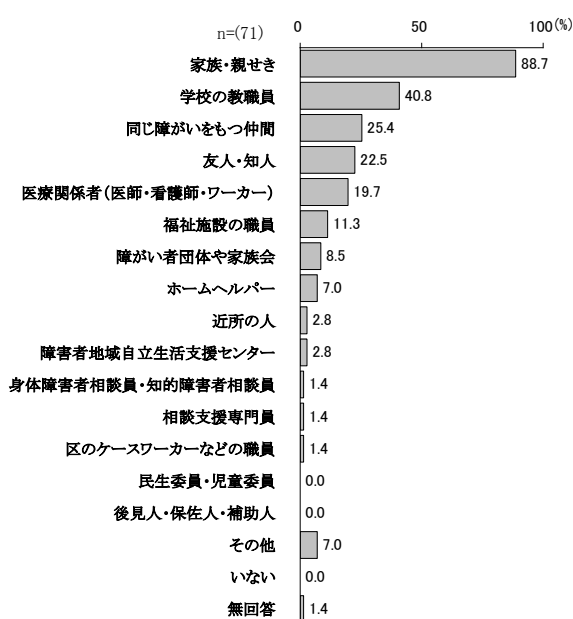

### 【 難病児調査 】

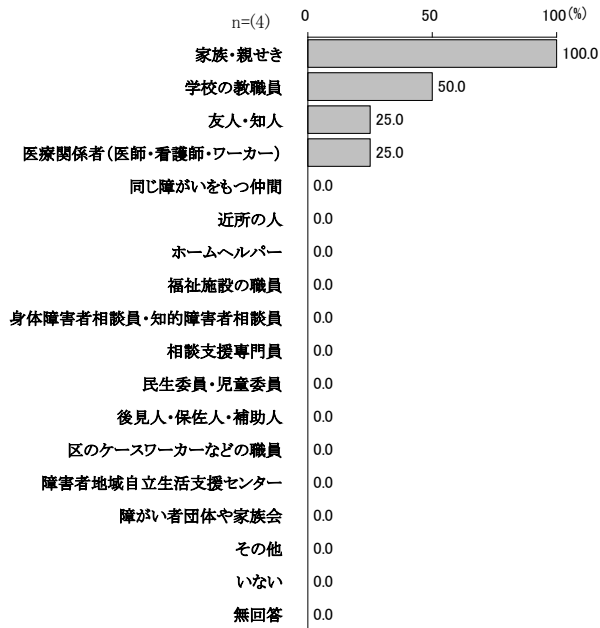

### 【 身体障がい者調査 】

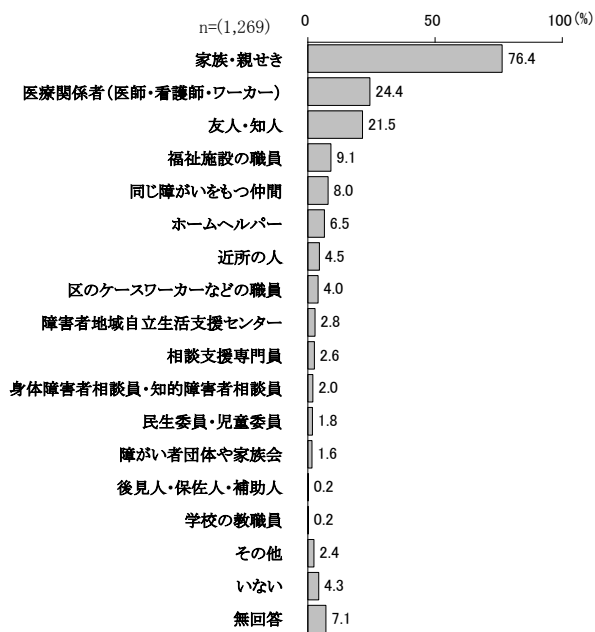

### 【 知的障がい者調査 】

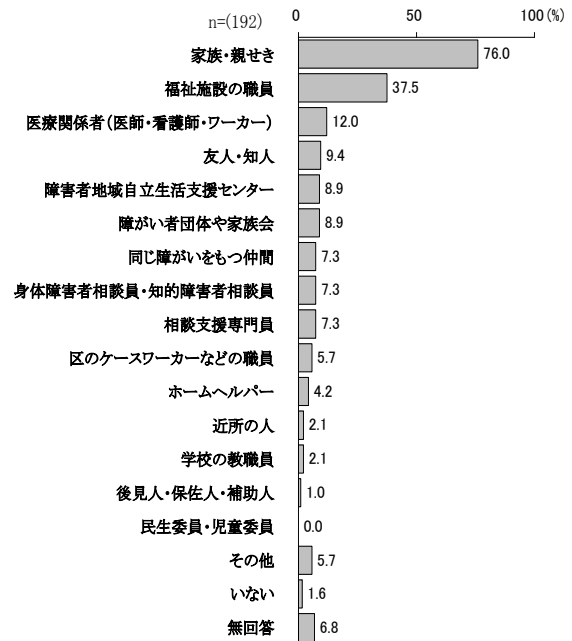

【 難病患者調査 】

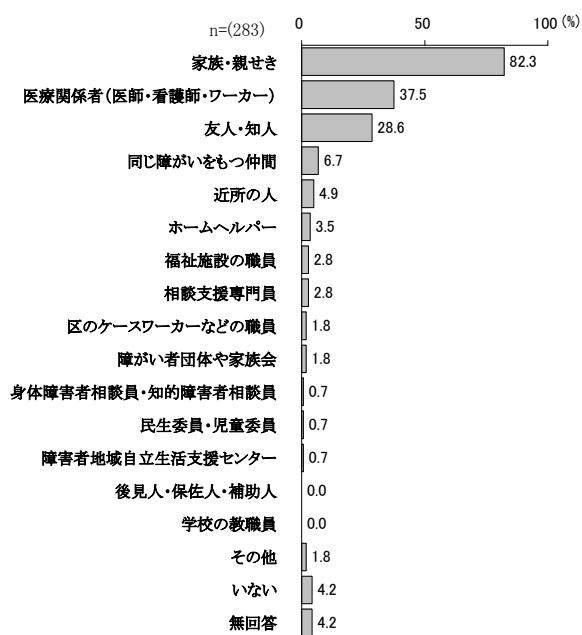

【 精神障がい児・者調査 】

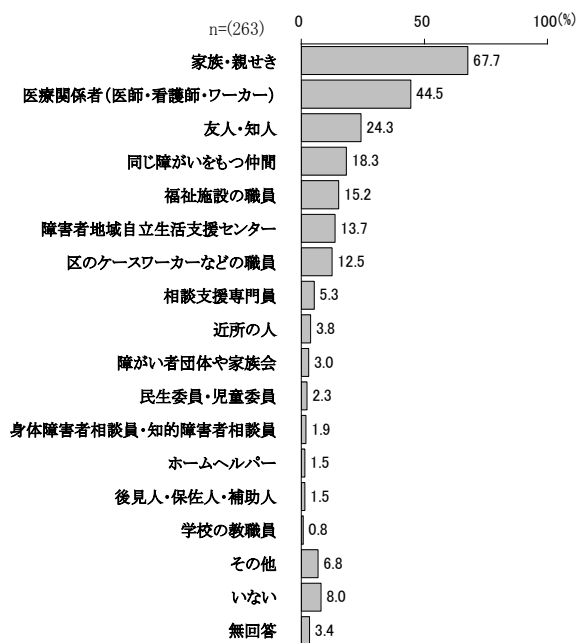

### 13. 大田区の障がい者施策について

(1) 障害福祉サービス等利用の際のサービス等利用計画作成の認知〔見問39・者問42・精問38〕

あなたは、障害福祉サービス等を利用する場合、サービス等利用計画を必ず作成することになったことを知っていますか。(〇は1つ)

『身体障がい児調査』『知的障がい児調査』『難病児調査』では、いずれも「知らない」が6割以上と高くなっています。

『知的障がい児調査』では、「知っている、すでに作成した」が11.3%となっています。

『身体障がい者調査』『知的障がい者調査』では、「知らない」が、それぞれ59.1%、46.4%と高くなっています。

『知的障がい者調査』では、「知っている、すでに作成した」が13.0%となっています。

『難病患者調査』では、「知っているが、まだ作成していない」が最も高く、77.0%となっています。

『精神障がい児・者調査』では、「知っている、すでに作成した」が4.9%、「知っているが、まだ知らない」が5.3%となっています。一方、「知らない」は64.6%となっています。

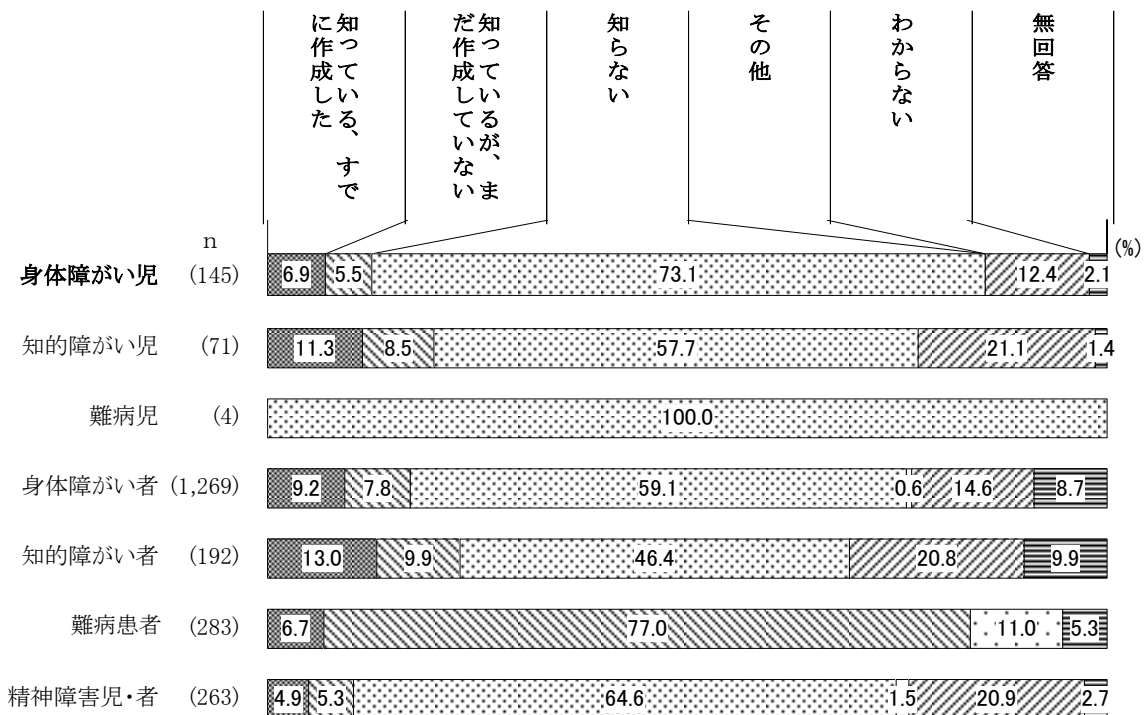



(2) 区が障がい者施策を進めるにあたって充実させること〔 児 問42・者 問43・精 問39 〕

今後、区が障がい者施策を進めていくにあたって、あなたは、特にどのようなことを充実させていけばよいと思いますか。(〇はいくつでも)

『身体障がい児調査』では、「療育、教育など障がい児施策」が最も高く、62.8%となっています。次いで「手当や年金など、経済的な支援」が61.4%、「医療やリハビリの充実」が59.3%、「災害時の支援体制の充実」が49.0%と続いています

『知的障がい児調査』では、「療育、教育などの障がい児施策」が最も高く、71.8%となっています。次いで「手当や年金など、経済的な支援」が60.6%、「相談支援の充実」が52.1%、「入所施設などの整備、充実」が43.7%と続いています。

『難病児調査』では、4人中3人が「働きやすい環境づくり」と回答しています。

『身体障がい者調査』では、「手当や年金など、経済的な支援」が最も高く、44.1%となっています。次いで「相談支援の充実」が37.5%、「災害時の支援体制の充実」が28.8%と続いています。

『知的障がい者調査』では、「手当や年金など、経済的な支援」が最も高く、54.2%となっています。次いで「相談支援の充実」が43.2%、「入所施設などの整備、充実」が40.1%と続いています

『難病患者調査』では、「手当や年金など、経済的な支援」が最も高く、50.2%となっています。次いで「相談支援の充実」が41.7%、「医療やリハビリの充実」が39.6%と続いています。

『精神障がい児・者調査』では、「手当や年金など、経済的な支援」が最も高く、60.1%となっています。次いで「相談支援の充実」が50.6%、「働きやすい環境づくり」が44.9%と続いています。

【 身体障がい児調査 】

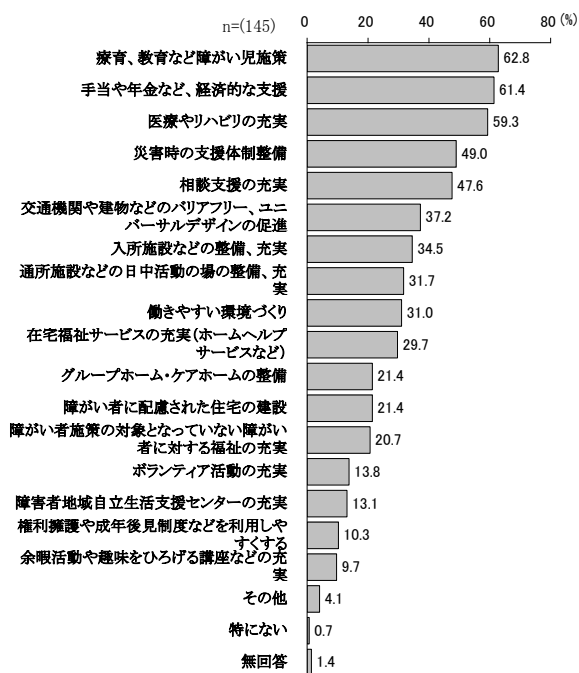

【 知的障がい児調査 】

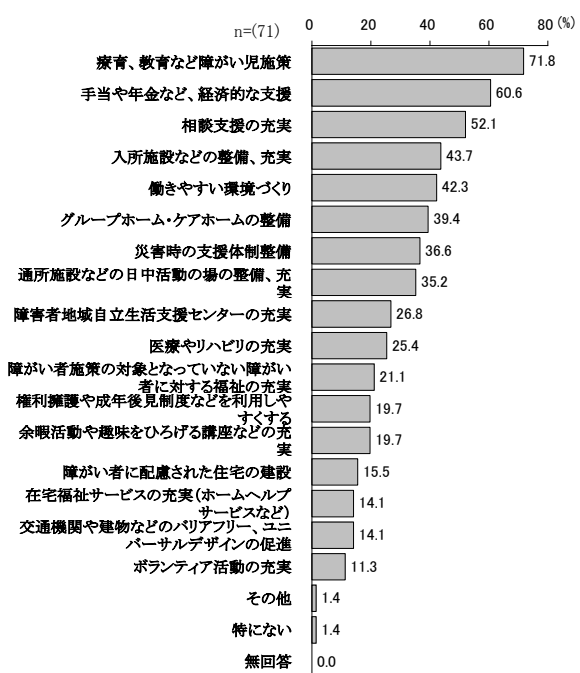

## 【 難病児調査 】

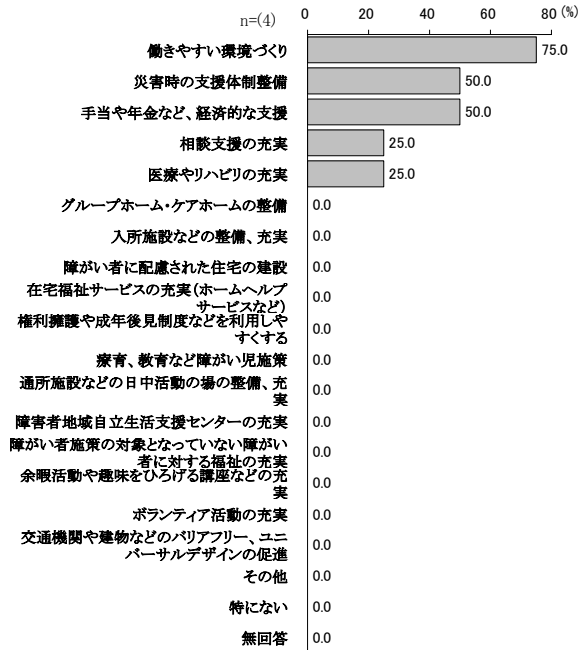

## 【 身体障がい者調査 】

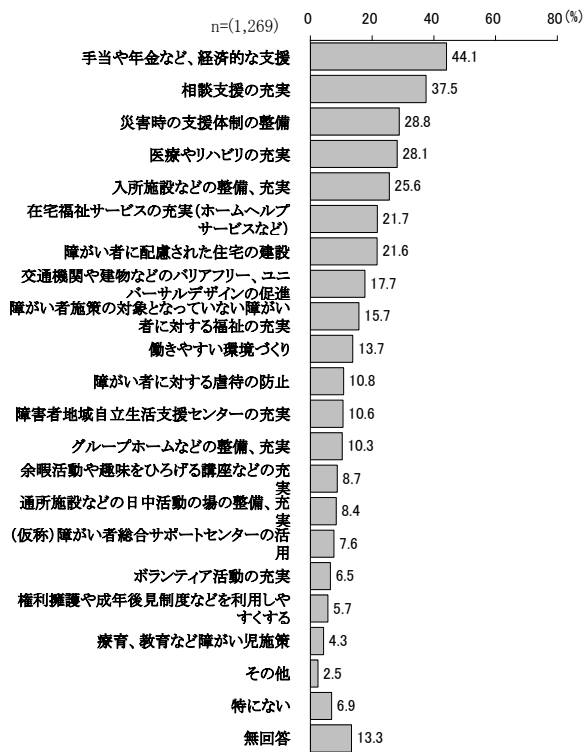

## 【 知的障がい者調査 】

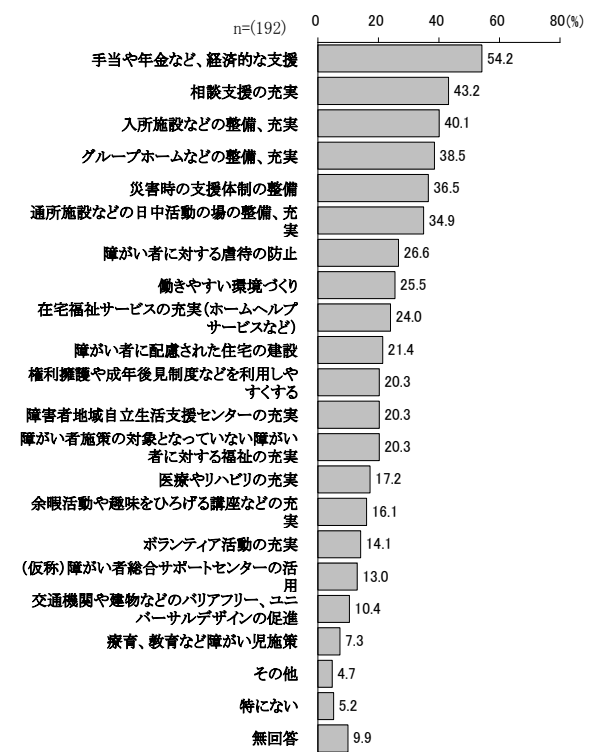

【 難病患者調査 】

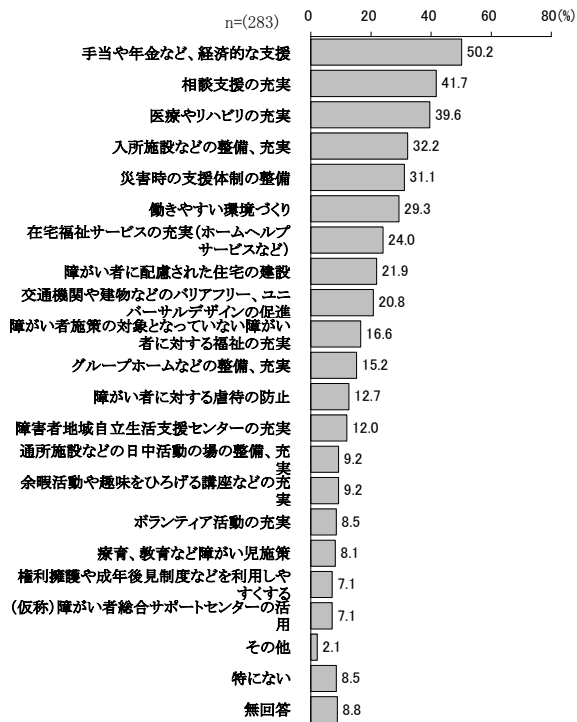

【 精神障がい児・者調査 】

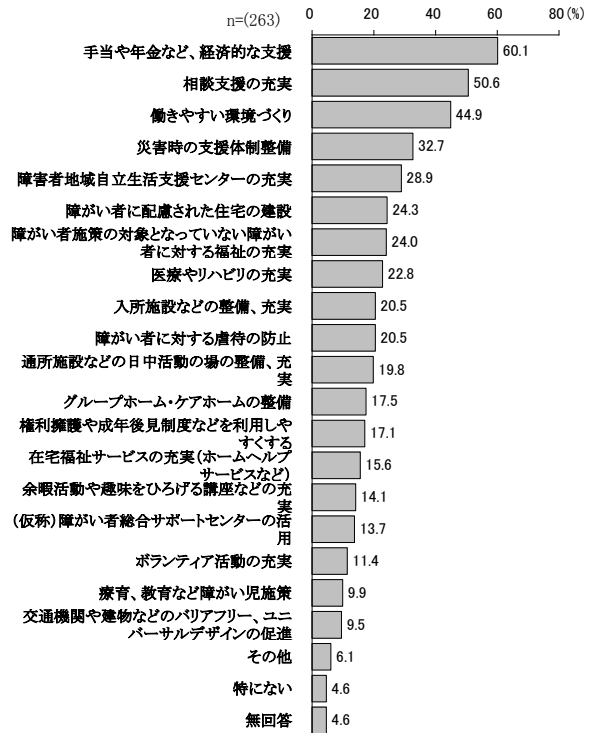

## 14. 自由意見

区の障がい者福祉施策について、ご意見等がございましたらご自由に記入ください。

ここでは自由意見の件数を示します。複数の分野にまたがる意見については、それぞれの分野で計上しています。

### (1) 身体・知的障がい児、難病児調査

『身体障がい児調査』では、サービスに関する意見が最も多く、15件となっています。次いで、生活環境、医療・健康に関する意見が8件と続いています。

『知的障がい児調査』では、療養・教育に関する意見が最も多く、9件となっています。次いで、サービスに関する意見が5件と続いています。

『難病児調査』では意見はありませんでした。

#### 【身体障がい児調査】

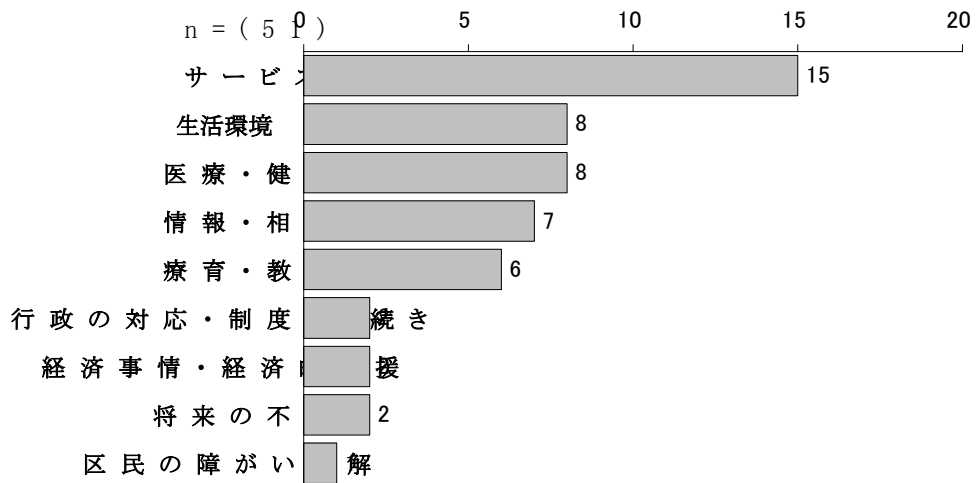

#### 【知的障がい児調査】

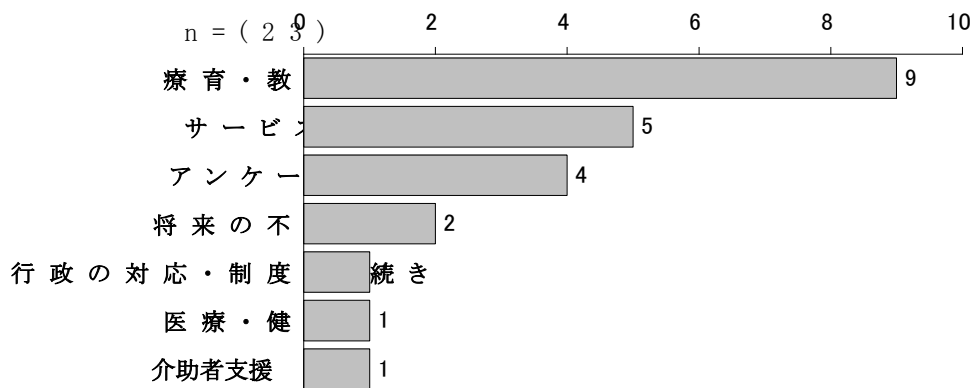

## (2) 身体・知的障がい者、難病患者、精神障がい児・者調査

『身体障がい児調査』では、サービスに関する意見が最も多く、42件となっています。次いで、情報・相談に関する意見が20件となっています。

『知的障がい児調査』では、サービスに関する意見が14件、将来の不安に関する意見が5件となっています。

『難病患者調査』では、サービスに関する意見が11件で最も多く、次いで、行政の対応・制度・手続きに関する意見が8件で続いています。

『精神障がい児・者調査』では、アンケートに関する意見が最も多く、16件となっています。次いで、生活環境に関する意見が12件と続いています。

### 【身体障がい者調査】

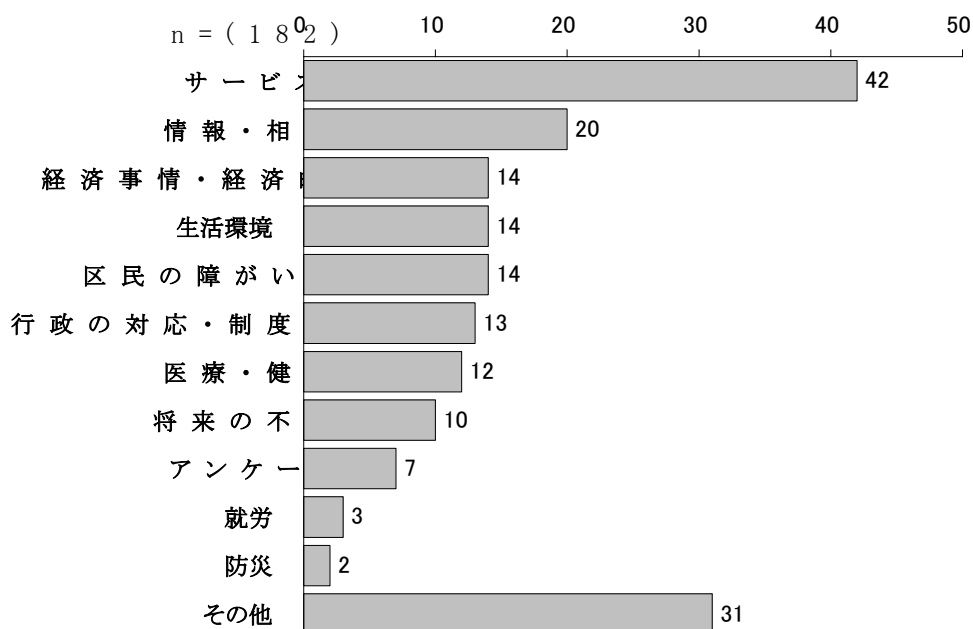

### 【知的障がい者調査】

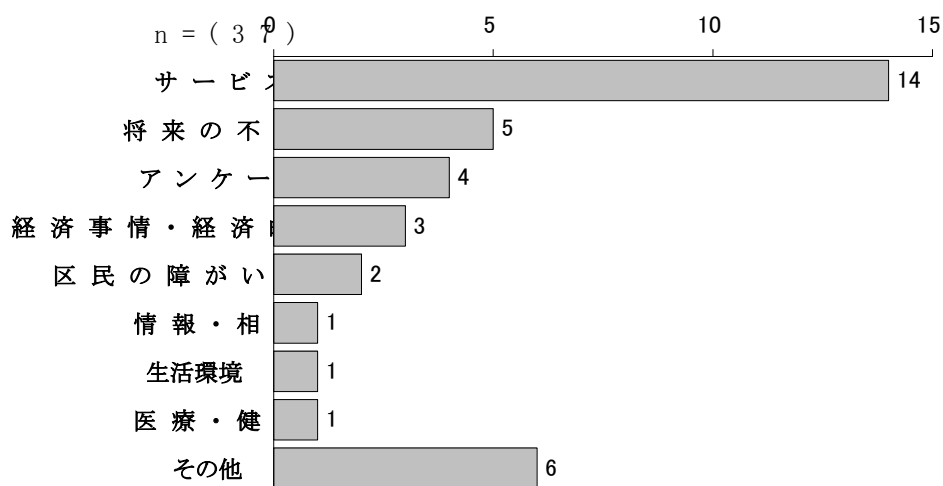

【難病患者調査】

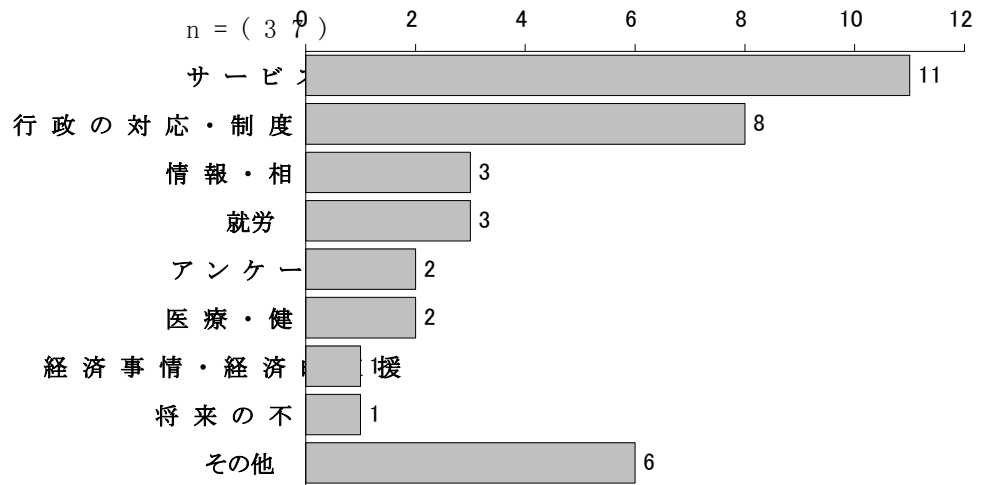

【精神障がい児・者調査】

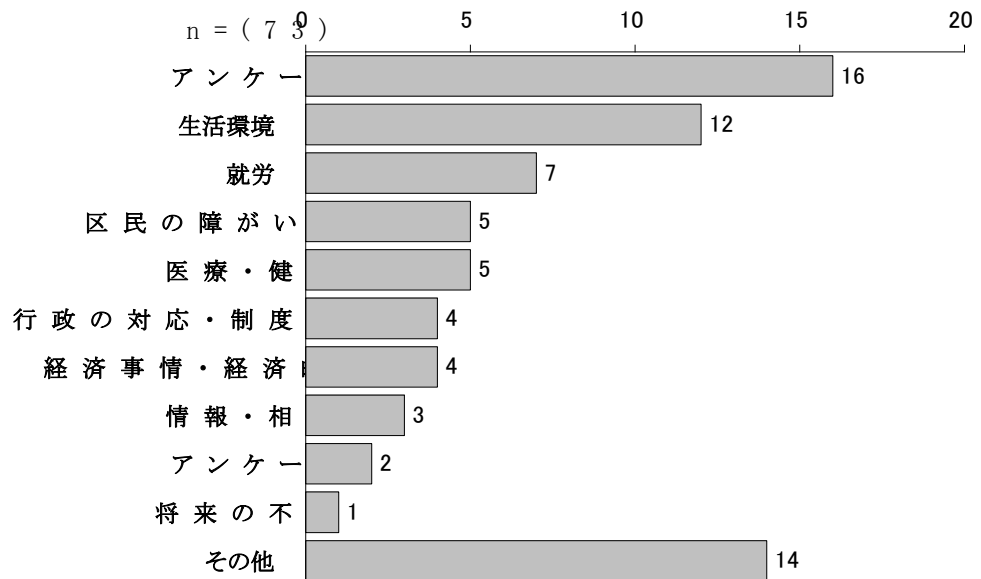

## **第3章 サービス事業者調査結果の詳細**





## 1. 事業者概要

問1 無記名でもかまいませんが、貴事業所の概要について差し支えない範囲でご記入ください。

### ■ 事業所の職員数

「9人以下」(36.1%)と「20～29人以下」(17.5%)が高くなっています。次いで「10～19人」が16.5%と続いています。

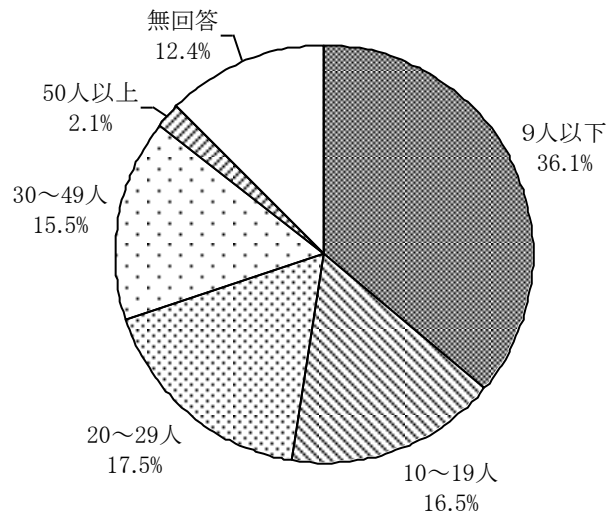

### ■ 常勤職員の割合

「25%未満」が最も高く、29.9%となっています。これに「25%以上～50%未満」の9.3%を合わせると、常勤職員が50%を下回っている事業所が、39.2%となっています。

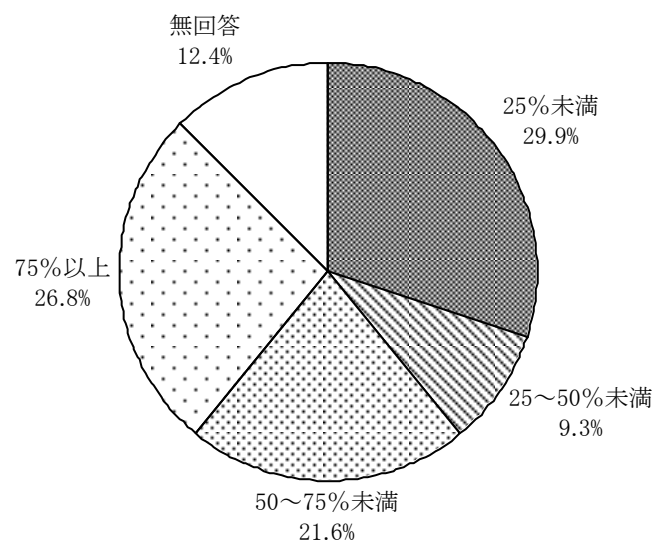

## ■ 運営主体の形態

「株式会社・有限会社」が最も高く、38.1%となっています。次いで「社会福祉法人」が27.8%、「NPO」が19.6%と続いています。

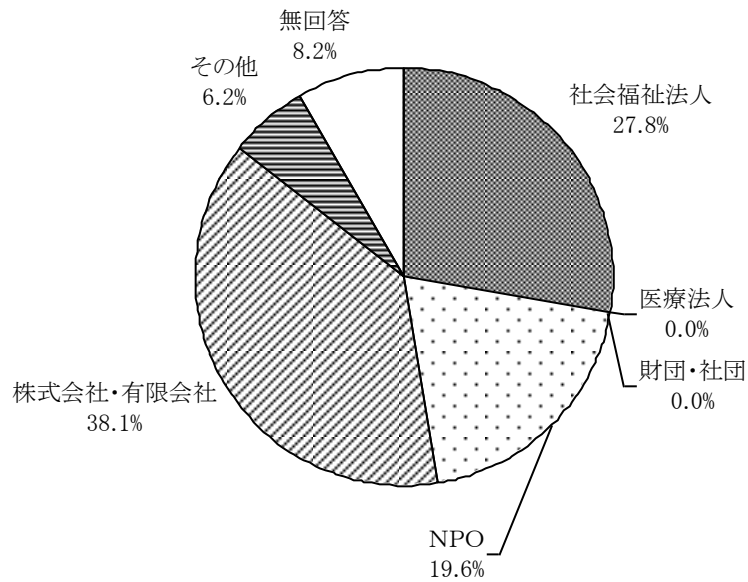

## ■ 障害者サービス割合

「100%」が最も高く、42.3%となっています。

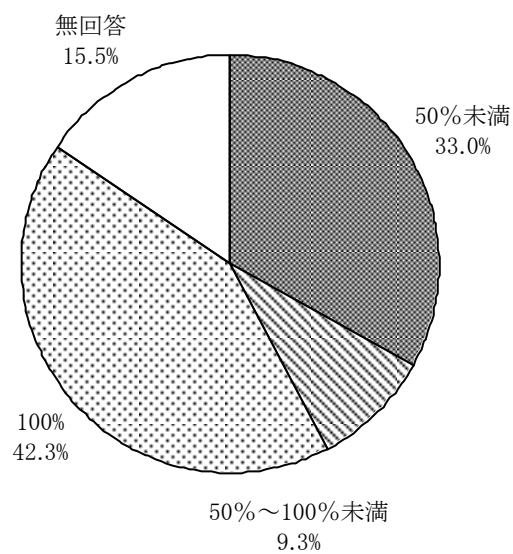

問2 貴事業所が提供している障がい者（児）に対するサービス種類名、サービスごとの利用者（うち大田区民人数）を記入ください。なお、重複障がいは主たる障がいで計上してください。

「訪問系サービス」を提供している事業所が最も高く、46.0%となっています。次いで「日中活動系サービス」が36.0%、「地域生活支援サービス」が29.0%と続きます。

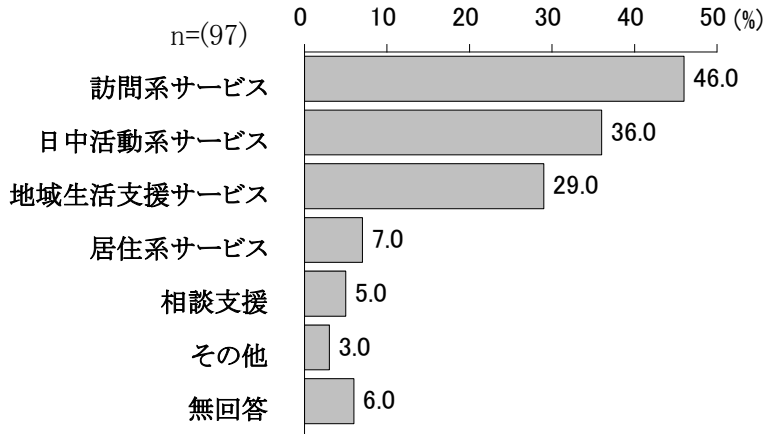

## 2. 事業運営の概要

問3 貴事業所の平成24年度の事業の収支（黒字・赤字）の状況をお答えください。（〇は1つ）

「ほぼ収支が均衡した」が最も高く、35.1%となっています。次いで、「黒字だった」が27.8%、「大幅な赤字だった」が12.4%、「やや赤字だった」が8.2%と続いています。

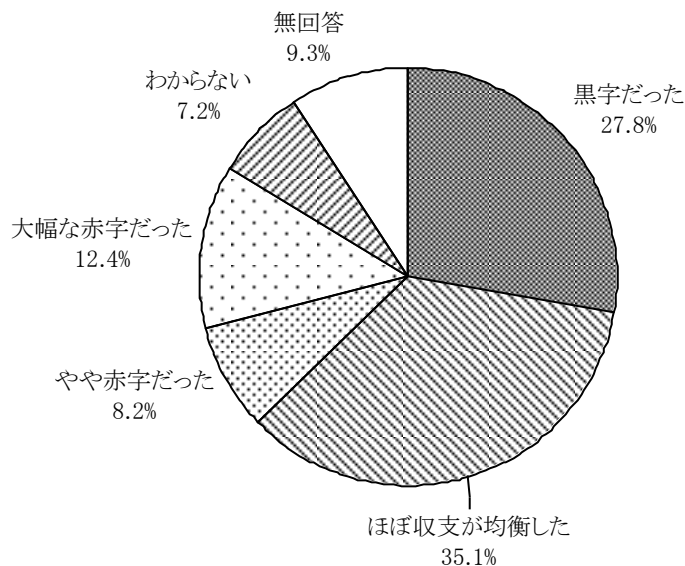

問4 昨年度に比べて、貴事業所における新規のサービス提供依頼者数の動向をお答えください。(〇は1つ)

「かなり増えてきている」と「増えてきている」を合わせると51.5%となっています。一方、「変わらない」は35.1%となっています。

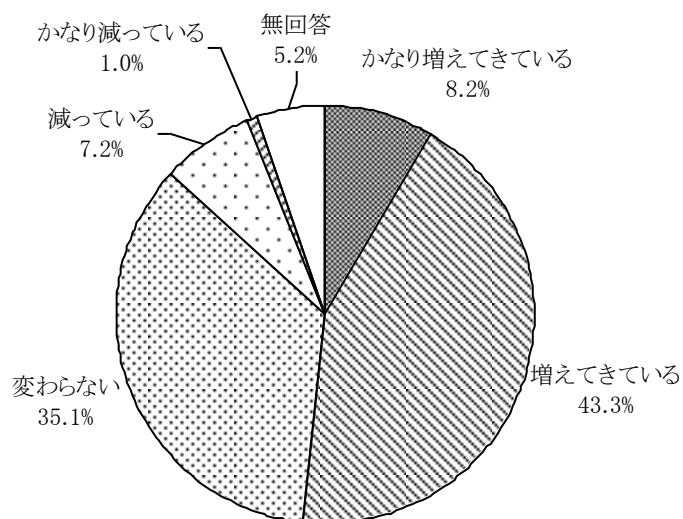

問5 【問4で「1 かなり増えてきている」「2 増えてきている」とした事業所にお聞きします】サービス提供依頼者数の増加に対応できているかをお答えください。(〇は1つ)

「対応できている」が36.0%となっています。一方、「対応できていない(断っている)ことが時々ある」が50.0%、「対応がまったくできない状況にある」が14.0%となっています。

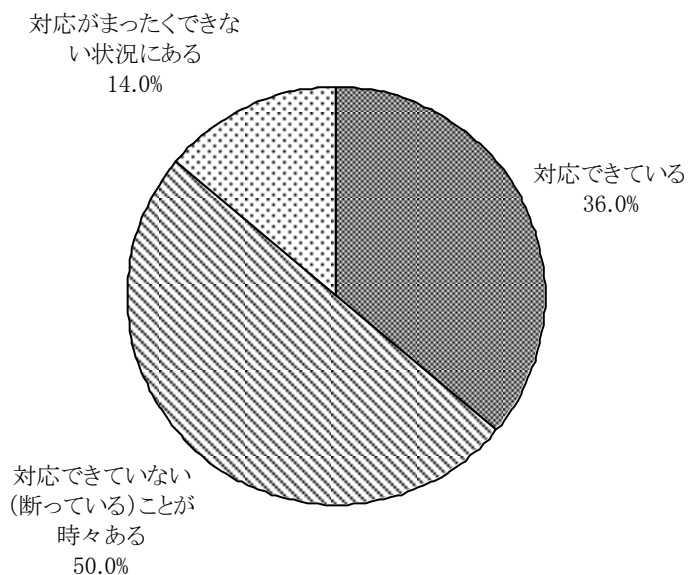

問6 貴事業所のサービスの質の評価に関する取り組み状況についてお答えください。(○は各項目それぞれ1つ)

『サービスの質の自己評価』『利用者からの評価』は、「定期的実施・受けている」が4割前後となっています。一方、『第三者評価』については、「定期的実施・受けている」「検討中である」「実施・受ける予定はない」が、いずれも2割台半ばを超えています。

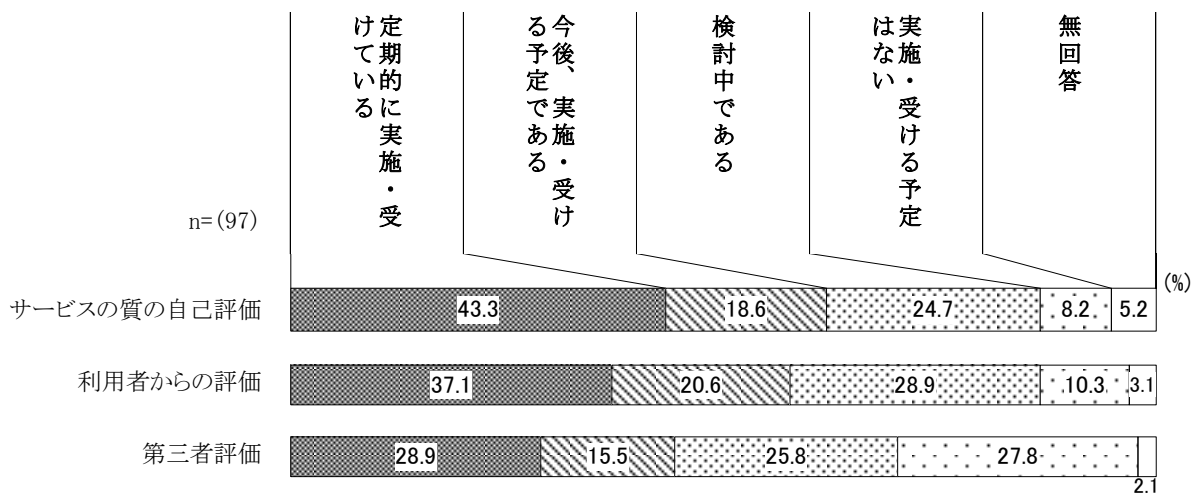

問7 【第三者評価について「4 実施・受ける予定はない」事業所にお聞きします】その理由をお答えください。(○はいくつでも)

「費用がかかりすぎる」が最も高く、70.4%となっています。次いで「メリットを感じない」が40.7%と続いています。

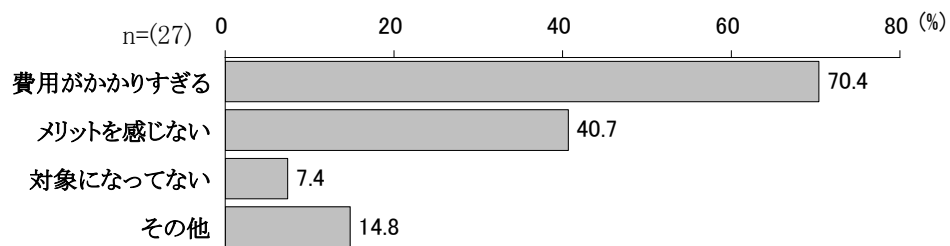

問8 次の項目についての貴事業所の対応状況をお答えください。  
(○は各項目それぞれ1つ)

いずれの項目とも、「十分に行っている」と「ある程度行っている」を合わせると、7割を超えています。とくに、「利用者への重要事項の説明」「利用者との文書による契約の締結」については、「十分に行っている」が8割を超えています。

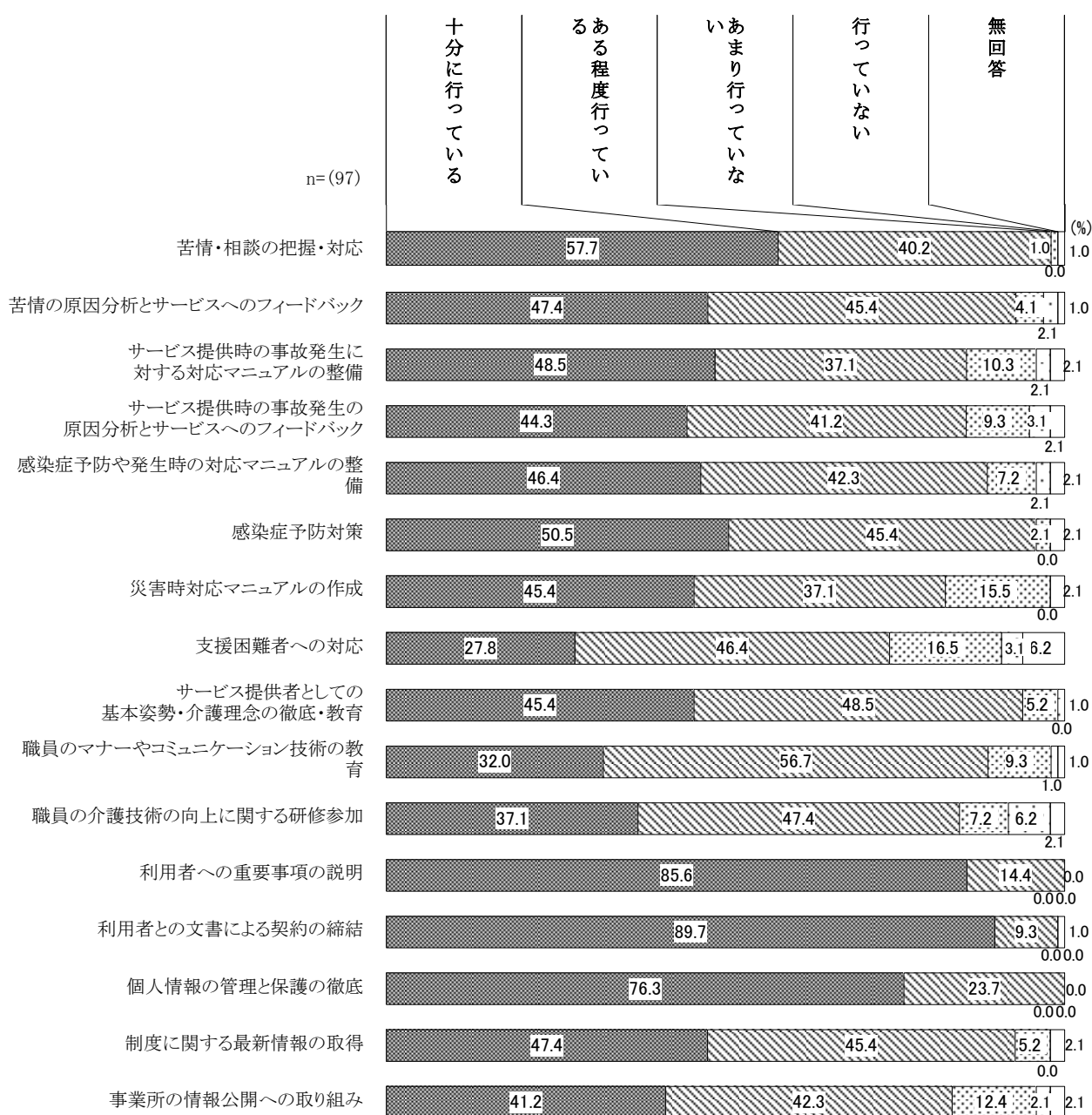

問9 利用者や家族から貴事業所に寄せられる苦情の内容をお答えください。  
(〇は多いものから5つまで)

「サービスの質や内容に関すること」が最も高く、27.8%となっています。次いで「従事者（サービス提供者）の態度や言葉づかい等に関すること」が18.6%、「従事者（サービス提供者）の介護技術に関すること」が11.3%と続いています。

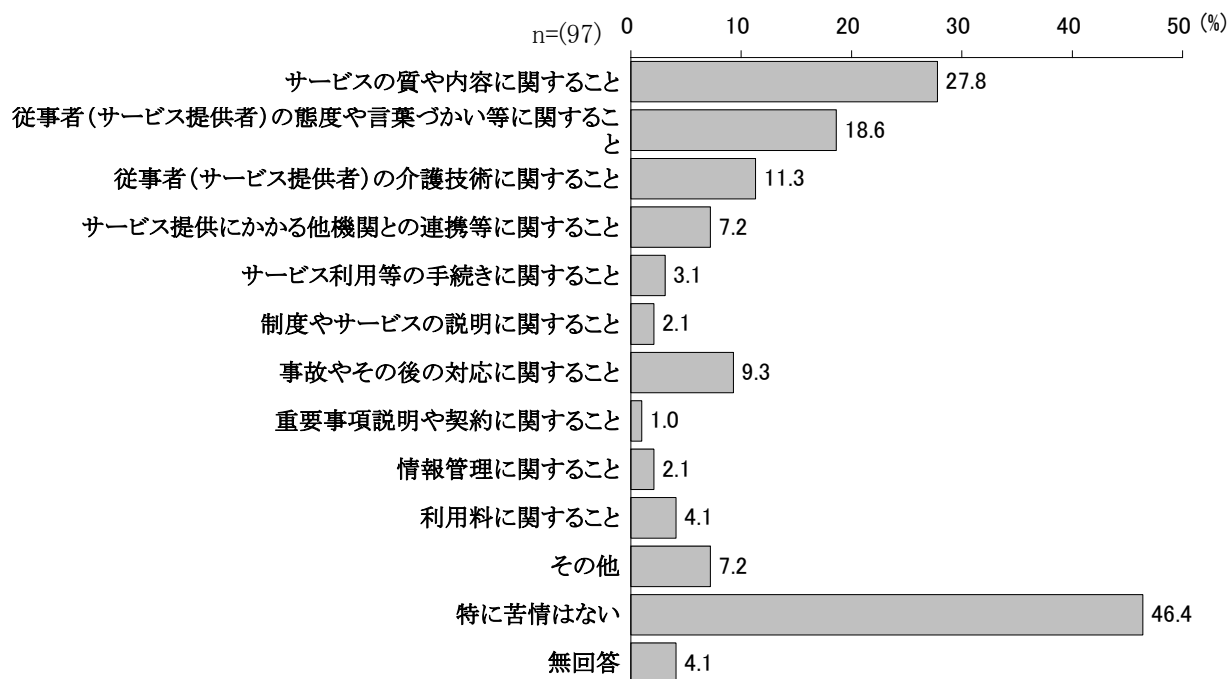

問10 利用者や家族から貴事業所に寄せられる苦情に対して、どのような対応をしましたか。

利用者や家族からの苦情への対応方法としては、次のとおりです。

苦情への対応方法	合計
1 利用者への説明と改善に向けた取組	36
2 事業所内での情報共有・従事者への説明	8
3 行政（区）に連絡・相談	2

1 利用者への説明と改善に向けた取組 （36件）

- ・ 苦情が寄せられた事実の謝罪と、改善策・再発防止策の説明を利用者や家族に行う。
- ・ 苦情の内容を十分に聞きとり、研修等に反映させたり、ヘルパー交代を行っている。

2 事業所内での情報共有・従事者への説明 （8件）

- ・ 職員ミーティング内で情報共有を行い、対策を挙げ、対応を行っている。相手から話を聞き、状況に応じて対応している。
- ・ ご本人やご家族の方々のご意見を真摯に受け止め、謝罪。今後のサービス提供、運営に活かしていく必要性から、事業所内で対応、情報共有している。

3 行政（区）に連絡・相談 （2件）

- ・ その都度、区役所に報告・相談をしてきました。オンブズマンからの聞き取りもあり、現状・経緯について説明しました。



問11 貴事業所が事業を運営する上での主な課題をお答えください。(〇は3つまで)

「スタッフの確保」が最も高く、52.6%となっています。次いで「スタッフの人材育成」が35.1%、「設備・スタッフなどが不足し、利用者のニーズに応えられない」が30.9%と続いています。

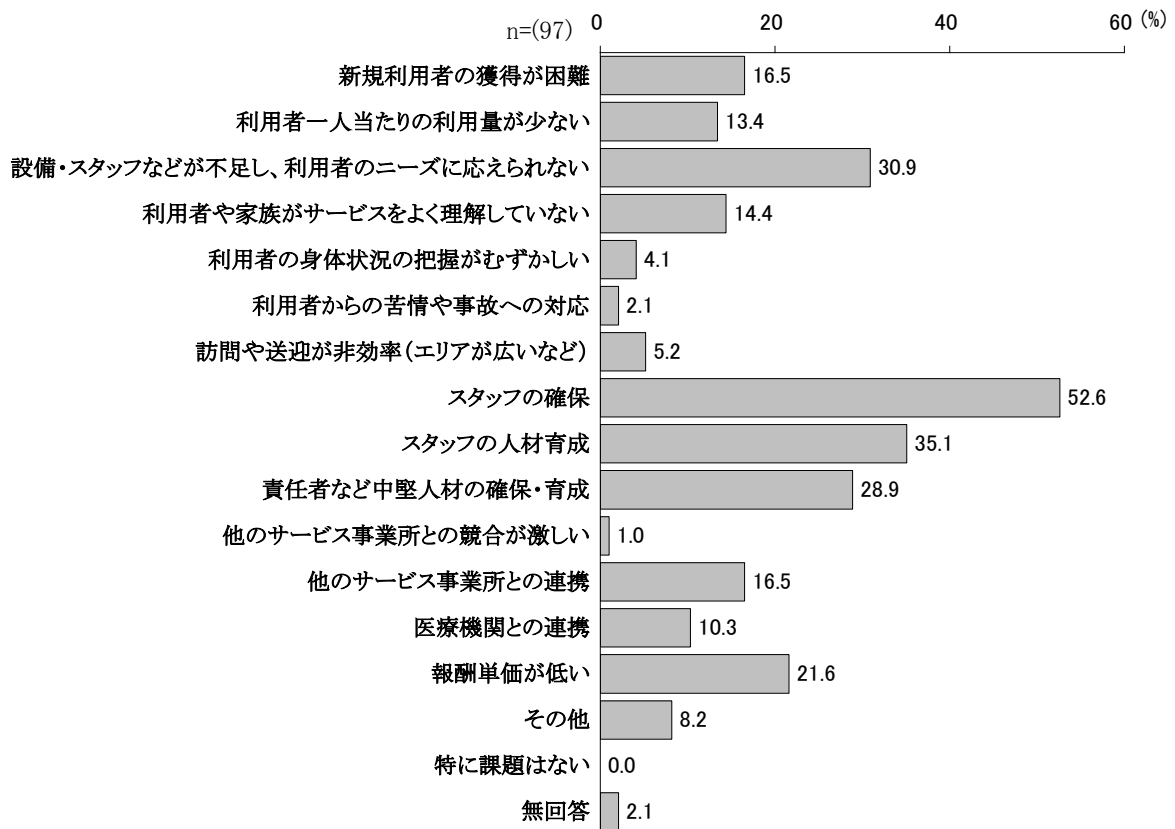

問12 貴事業所では、人材を確保するためにどのような取り組みを行っているかをお答えください。(〇はいくつでも)

「求人広告等」が最も高く、56.7%となっています。次いで「実習生・研修生の積極的な受け入れ」が37.1%、「ホームページ等での広報」が36.1%と続いています。

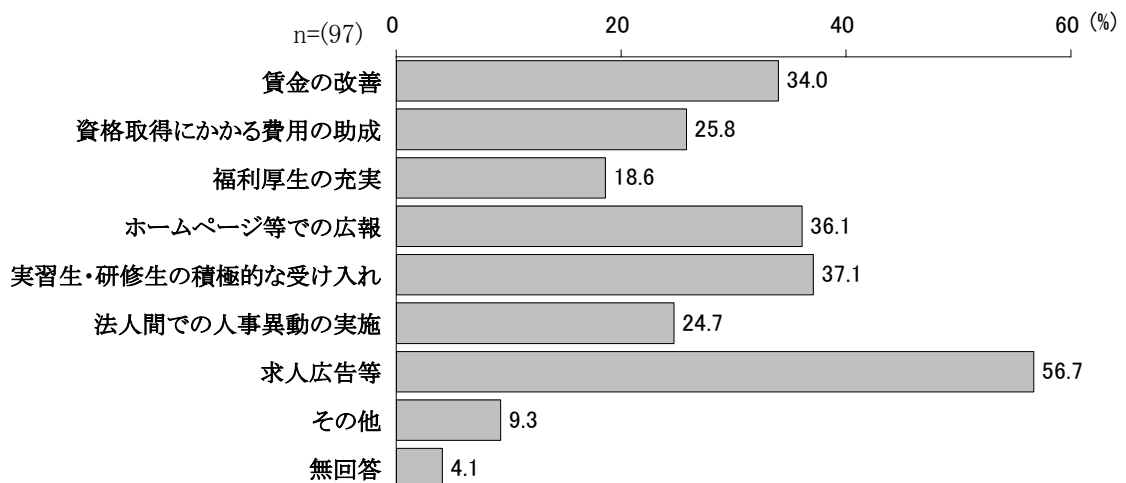

問13 貴事業所では、人材を育成するためにどのような取り組みを行っているかをお答えください。(〇はいくつでも)

「内部・外部研修・研究会の実施」が最も高く、83.5%となっています。次いで「OJTの実施」が43.3%、「資格取得支援」が38.1%と続いています。

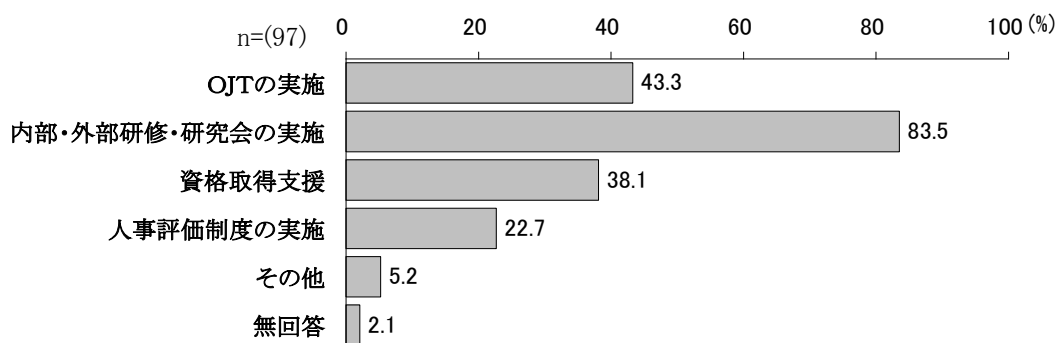

### 3. 虐待防止

問14 これまでに貴事業所で虐待に対応されたことはありましたか。(〇は1つ)

「ある」が8.2%となっています。一方、「ない」は88.7%となっています。

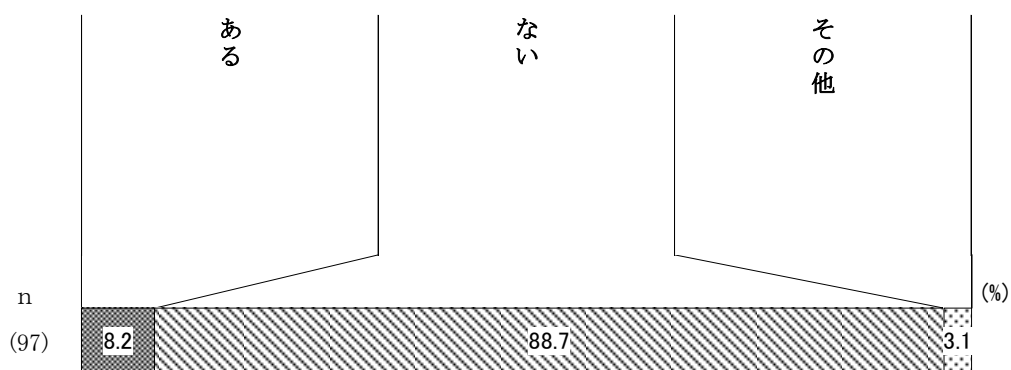

問15 【問14で「1」または「3」を回答した事業所にお聞きします】どのような対応されたかお答えください。(〇はいくつでも)

「区の地域福祉課ケースワーカーに相談した」が最も高く、45.5%となっています。次いで「自法人内で対応した」が18.2%と続いています。

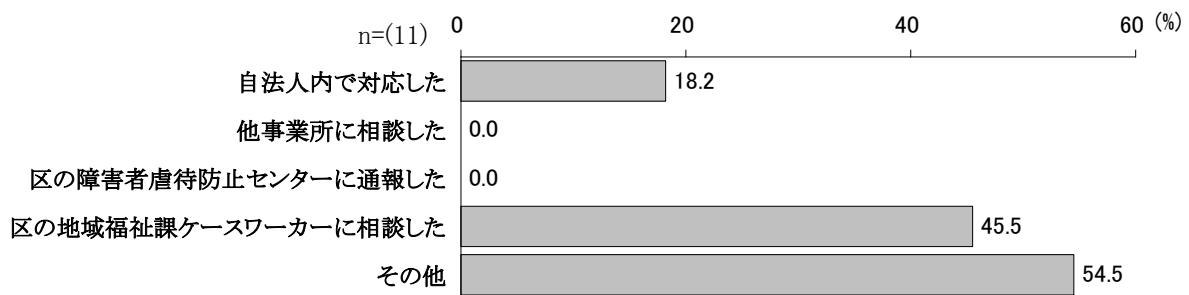

問16 貴事業所では、どのようにして虐待防止へ取り組まれているかをお答えください。(〇はいくつでも)

「事業所内で従業員向けに研修している」が最も高く、58.8%となっています。次いで「区の虐待防止センターの連絡先を掲示している」が22.7%、「虐待防止委員会を設置している」が9.3%と続いています。一方、「特に取り組んでいない」は18.6%となっています。

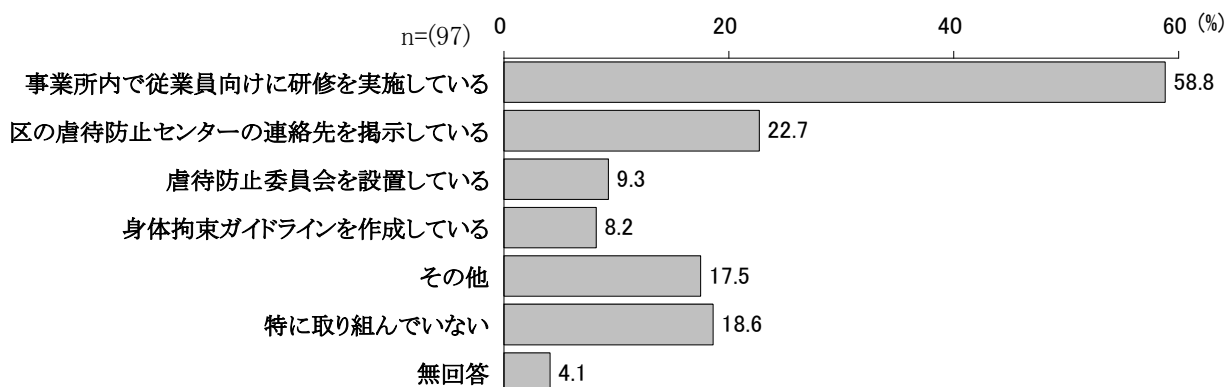

#### 4. 今後の事業展開

問17 貴事業所における平成24年度のサービス事業量の実績と、平成25～27年度のサービス事業見込み量をわかる範囲でお答えください。サービス事業量は、平成24年度実績から月平均の利用実績をご記入ください。

平成24年度の各サービスの実施から平成27年度の見込みへの伸びをみると、増加が見込まれるものでは「同行援護」「移動支援」「就労継続支援（B型）」が高くなっています。

サービス種類	サービス事業量（有効回答数）		伸び率
	平成24年度 実績	平成27年度 見込み	
居宅介護	5,543	6,614	119.3%
重度訪問介護	2,978	2,573	86.4%
行動援護	284	22	7.7%
重度障害者等包括支援	0	0	-
生活介護	3,038	3,102	102.1%
自立訓練（機能訓練）	230	229	99.6%
自立訓練（生活訓練）	27	30	111.1%
就労移行支援	913	927	101.5%
就労継続支援（A型）	0	0	-
就労継続支援（B型）	3,744	4,394	117.4%
療養介護	0	0	-
児童デイサービス			
短期入所	237	255	107.6%
共同生活介護	1,250	1,262	101.0%
共同生活援助	1,141	1,149	100.7%
施設入所支援	1,508	1,516	100.5%
同行援護	481	885	184.0%
放課後等デイサービス	0	0	-
移動支援	3,813	9,892	259.4%
その他	20	143	715.0%

問18 今後、相談支援事業所の指定を受ける予定はありますか。(〇は1つ)

「ある」が18.6%、「ない」が52.6%となっています。

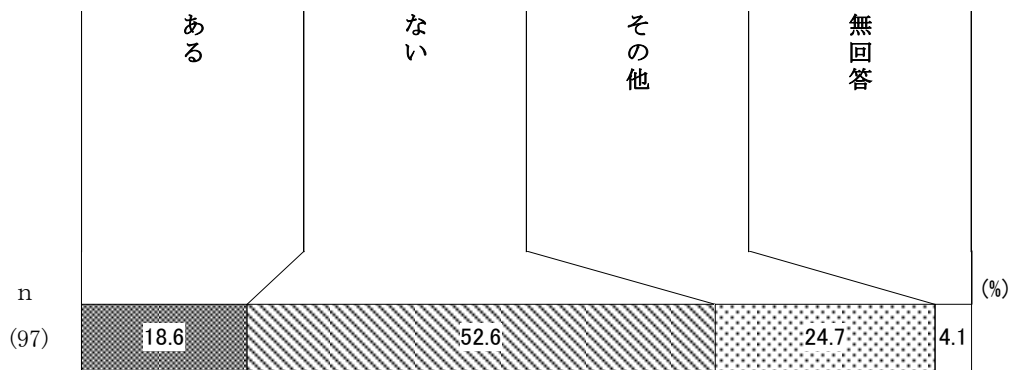

問19 施設を運営していくうえで、困っていること、今後困るだろうと考えられることをお答えください。(〇はいくつでも)

「サービス等利用計画への対応」が最も高く、38.1%となっています。次いで「利用者の高齢化への対応」が36.1%、「施設外の支援（通院の同行、就労支援、生活支援など）の費用負担」が22.7%と続いています。

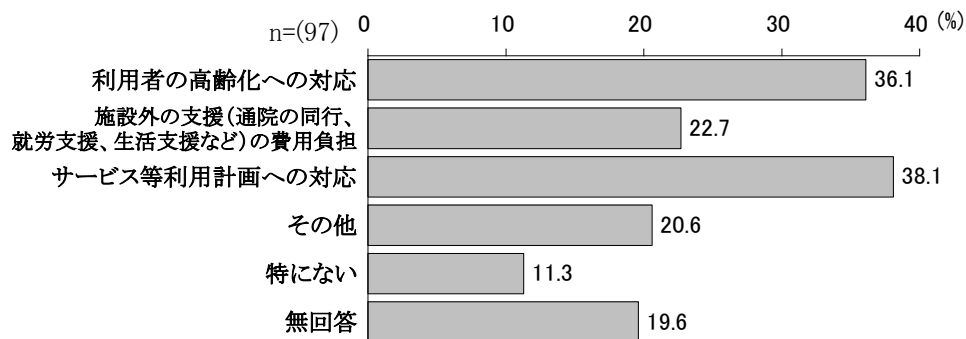

## 5. 自由意見

区の障がい者福祉施策について、ご意見等がございましたらご自由に記入ください。

ここでは、自由意見の件数を示します。複数の分野にまたがる意見については、それぞれの分野で計上しています。

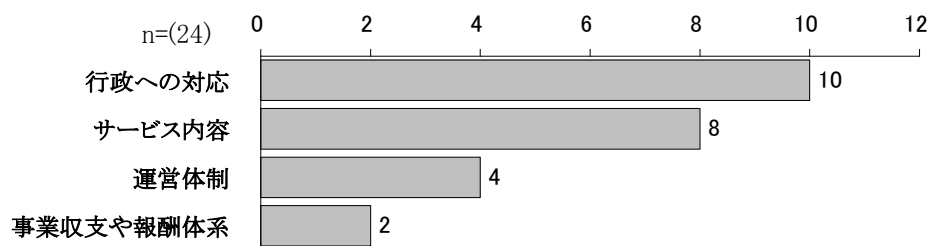

# 資料





## 単純集計表（１）身体・知的障がい・難病児調査

## 問１ 現在の状況

項目名	身体障がい児調査		知的障がい児調査		難病児調査	
	集計値	構成比(%)	集計値	構成比(%)	集計値	構成比(%)
全体	145	100.0	71	100.0	4	100.0
自宅	136	93.8	69	97.2	4	100.0
入院中（３ヶ月未満）	1	0.7	-	-	-	-
入院中（３ヶ月以上）	5	3.4	-	-	-	-
施設に入所中	1	0.7	1	1.4	-	-
その他	-	-	-	-	-	-
大田区外に転出	-	-	-	-	-	-
無回答	2	1.4	1	1.4	-	-

## 問２ 記入者

項目名	身体障がい児調査		知的障がい児調査		難病児調査	
	集計値	構成比(%)	集計値	構成比(%)	集計値	構成比(%)
全体	145	100.0	71	100.0	4	100.0
本人	21	14.5	8	11.3	3	75.0
家族	123	84.8	63	88.7	1	25.0
その他	-	-	-	-	-	-
無回答	1	0.7	-	-	-	-

## 問３（１）性別

項目名	身体障がい児調査		知的障がい児調査		難病児調査	
	集計値	構成比(%)	集計値	構成比(%)	集計値	構成比(%)
全体	145	100.0	71	100.0	4	100.0
男性	79	54.5	55	77.5	2	50.0
女性	66	45.5	16	22.5	2	50.0
無回答	-	-	-	-	-	-

## 問３（２）年齢

項目名	身体障がい児調査		知的障がい児調査		難病児調査	
	集計値	構成比(%)	集計値	構成比(%)	集計値	構成比(%)
全体	145	100.0	71	100.0	4	100.0
４歳以下	38	26.2	8	11.3	-	-
５～９歳	44	30.3	23	32.4	-	-
１０～１４歳	38	26.2	24	33.8	1	25.0
１５歳以上	25	17.2	16	22.5	3	75.0

## 問４ 住居形態

項目名	身体障がい児調査		知的障がい児調査		難病児調査	
	集計値	構成比(%)	集計値	構成比(%)	集計値	構成比(%)
全体	145	100.0	71	100.0	4	100.0
持ち家・分譲マンション	92	63.4	48	67.6	3	75.0
借家・民間賃貸アパート・マンション	38	26.2	15	21.1	1	25.0
公的賃貸住宅（都営・区営・公社など）	10	6.9	4	5.6	-	-
グループホーム・ケアホーム・通勤寮	1	0.7	-	-	-	-
高齢者住宅（シルバーピア・高齢者アパートなど）	-	-	-	-	-	-
その他	4	2.8	4	5.6	-	-

問5 同居者

項目名	身体障がい児調査		知的障がい児調査		難病児調査	
	集計値	構成比(%)	集計値	構成比(%)	集計値	構成比(%)
全体	145	100.0	71	100.0	4	100.0
ひとり暮らし	-	-	-	-	-	-
父	133	91.7	60	84.5	3	75.0
母	142	97.9	69	97.2	4	100.0
配偶者(夫・妻)	-	-	-	-	-	-
子(子の配偶者も含む)	-	-	-	-	-	-
兄弟・姉妹	89	61.4	44	62.0	2	50.0
祖父母	13	9.0	10	14.1	1	25.0
その他の親せき	1	0.7	2	2.8	-	-
寮・施設の職員や仲間	1	0.7	-	-	-	-
その他	-	-	-	-	-	-

問6 障害の種類

項目名	身体障がい児調査		知的障がい児調査		難病児調査	
	集計値	構成比(%)	集計値	構成比(%)	集計値	構成比(%)
全体	145	100.0	71	100.0	4	100.0
身体障害者手帳	145	100.0	11	15.5	1	25.0
愛の手帳	53	36.6	71	100.0	1	25.0
精神障害者保健福祉手帳	2	1.4	-	-	-	-
発達障がいに係る診断を受けている	4	2.8	5	7.0	-	-
その他(難病等、高次脳機能障がい)	1	0.7	-	-	4	100.0
わからない	-	-	-	-	-	-

問7 障害の程度/1身体障害者手帳

項目名	身体障がい児調査		知的障がい児調査		難病児調査	
	集計値	構成比(%)	集計値	構成比(%)	集計値	構成比(%)
全体	145	100.0	11	100.0	1	100.0
1級	71	49.0	4	36.4	-	-
2級	28	19.3	3	27.3	-	-
3級	21	14.5	2	18.2	-	-
4級	13	9.0	-	-	-	-
5級	6	4.1	-	-	-	-
6級	5	3.4	-	-	-	-
無回答	1	0.7	2	18.2	1	100.0

問7 障害の程度/2愛の手帳

項目名	身体障がい児調査		知的障がい児調査		難病児調査	
	集計値	構成比(%)	集計値	構成比(%)	集計値	構成比(%)
全体	53	100.0	71	100.0	1	100.0
1度	7	13.2	2	2.8	-	-
2度	26	49.1	15	21.1	-	-
3度	11	20.8	19	26.8	-	-
4度	8	15.1	31	43.7	1	100.0
無回答	1	1.9	4	5.6	-	-

## 問7 障害の程度／3精神障害者保健福祉手帳

項目名	身体障がい児調査		知的障がい児調査		難病児調査	
	集計値	構成比(%)	集計値	構成比(%)	集計値	構成比(%)
全体	2	100.0	-	-	-	-
1級	1	50.0	-	-	-	-
2級	-	-	-	-	-	-
3級	1	50.0	-	-	-	-
無回答	-	-	-	-	-	-

## 問7 身体障害の種類

項目名	身体障がい児調査		知的障がい児調査		難病児調査	
	集計値	構成比(%)	集計値	構成比(%)	集計値	構成比(%)
全体	145	100.0	11	100.0	1	100.0
肢体不自由(上肢)	51	35.2	3	27.3	-	-
肢体不自由(下肢)	51	35.2	4	36.4	-	-
肢体不自由(体幹)	64	44.1	5	45.5	-	-
視覚障がい	7	4.8	-	-	-	-
聴覚・平衡機能障がい	13	9.0	1	9.1	-	-
音声・言語・そしゃく機能障がい	2	1.4	2	18.2	-	-
内部障がい	25	17.2	-	-	-	-
難病等	8	5.5	1	9.1	1	100.0
無回答	1	0.7	1	9.1	-	-

## 問8 障がいの状態になった時期

項目名	身体障がい児調査		知的障がい児調査		難病児調査	
	集計値	構成比(%)	集計値	構成比(%)	集計値	構成比(%)
全体	145	100.0	71	100.0	4	100.0
出生時	98	67.6	25	35.2	-	-
乳幼児期(0～5歳)	38	26.2	37	52.1	-	-
学齢期(小学校入学～中学校卒業まで)	7	4.8	2	2.8	4	100.0
高校入学後	-	-	-	-	-	-
わからない	2	1.4	5	7.0	-	-
無回答	-	-	2	2.8	-	-

## 問9 障害があるとわかってからの対応

項目名	身体障がい児調査		知的障がい児調査		難病児調査	
	集計値	構成比(%)	集計値	構成比(%)	集計値	構成比(%)
全体	145	100.0	71	100.0	4	100.0
専門機関などの助言指導を受けた	91	62.8	51	71.8	3	75.0
療育施設などの紹介を受けた	81	55.9	52	73.2	1	25.0
保健師などの訪問を受けた	29	20.0	14	19.7	-	-
早期訓練を始めた	68	46.9	32	45.1	1	25.0
その他	15	10.3	6	8.5	-	-
どうしてよいかわからなかった	4	2.8	-	-	-	-
特に対応をとらなかった	5	3.4	1	1.4	1	25.0
無回答	2	1.4	2	2.8	-	-

問10 障害の早期発見、早期訓練を充実させるために必要なこと

項目名	身体障がい児調査		知的障がい児調査		難病児調査	
	集計値	構成比(%)	集計値	構成比(%)	集計値	構成比(%)
全体	145	100.0	71	100.0	4	100.0
乳幼児の健康診断を充実させる	47	32.4	13	18.3	1	25.0
保健師や医師が家庭訪問をして発達や養育を支援	23	15.9	8	11.3	-	-
専門家による相談体制を充実させる	63	43.4	31	43.7	3	75.0
利用できるサービスについて、的確な情報を提供	61	42.1	25	35.2	1	25.0
わかばの家や保育園などでの受け入れを充実させ	20	13.8	31	43.7	-	-
専門機関と連携し、機能訓練を充実させる	61	42.1	19	26.8	1	25.0
その他	3	2.1	2	2.8	-	-
無回答	-	-	2	2.8	-	-

問11 健康や医療について不安や困っていること

項目名【複数回答】	身体障がい児調査		知的障がい児調査		難病児調査	
	集計値	構成比(%)	集計値	構成比(%)	集計値	構成比(%)
全体	145	100.0	71	100.0	4	100.0
障がいの重度化や病気の悪化が不安	89	61.4	24	33.8	3	75.0
栄養管理がむずかしい（食べ物がのみこみにくいなど）	23	15.9	8	11.3	-	-
薬の管理（決められた量・時間などを守って服用するなど）がむずかしい	12	8.3	7	9.9	1	25.0
障がいについての専門の医療機関がない	35	24.1	24	33.8	1	25.0
休日や夜間に対応してくれる医療機関がない	9	6.2	1	1.4	-	-
通院のための介助者が確保しにくい	24	16.6	2	2.8	-	-
通院のための交通機関が整備されていない	21	14.5	2	2.8	-	-
医療機関がバリアフリー化されていない	8	5.5	1	1.4	-	-
医療や健康に関して気軽に相談できない	17	11.7	13	18.3	-	-
治療の説明が十分理解できない	5	3.4	4	5.6	-	-
医療費の負担が大きい	13	9.0	5	7.0	-	-
障がいが理由で医療拒否をされたことがある	6	4.1	7	9.9	-	-
その他	23	15.9	8	11.3	-	-
特に不安はない	14	9.7	16	22.5	1	25.0
無回答	5	3.4	1	1.4	-	-

## 問12 日常生活の中での介助や支援

項目名【複数回答】	身体障がい児調査		知的障がい児調査		難病児調査	
	集計値	構成比(%)	集計値	構成比(%)	集計値	構成比(%)
全体	145	100.0	71	100.0	4	100.0
食事	81	55.9	17	23.9	-	-
排泄	90	62.1	23	32.4	-	-
入浴	92	63.4	32	45.1	-	-
寝返り	25	17.2	4	5.6	-	-
着替え	81	55.9	21	29.6	-	-
調理・掃除・洗濯などの家事	51	35.2	33	46.5	-	-
室内の移動	51	35.2	6	8.5	-	-
洗顔・歯みがき	80	55.2	24	33.8	-	-
電話（携帯など）	34	23.4	24	33.8	-	-
お金の管理	45	31.0	39	54.9	1	25.0
日常の買い物	48	33.1	29	40.8	-	-
通院、通勤・通学	92	63.4	49	69.0	1	25.0
上記以外の外出	54	37.2	35	49.3	-	-
日常での意思の伝達	46	31.7	38	53.5	-	-
文章の理解や読み書き	43	29.7	42	59.2	-	-
薬の管理・服薬	72	49.7	29	40.8	1	25.0
区役所や事業所の手続き	58	40.0	34	47.9	2	50.0
その他	8	5.5	2	2.8	-	-
介助や支援は必要ない	15	10.3	5	7.0	1	25.0
無回答	4	2.8	1	1.4	-	-

## 問13 主な介助者

項目名	身体障がい児調査		知的障がい児調査		難病児調査	
	集計値	構成比(%)	集計値	構成比(%)	集計値	構成比(%)
全体	145	100.0	71	100.0	4	100.0
特に介助や支援はうけていない	15	10.3	6	8.5	2	50.0
配偶者（夫または妻）	-	-	-	-	-	-
父	25	17.2	12	16.9	-	-
母	98	67.6	50	70.4	2	50.0
子（子の配偶者も含む）	-	-	1	1.4	-	-
兄弟・姉妹	-	-	-	-	-	-
祖父母	2	1.4	1	1.4	-	-
その他の親せき	-	-	-	-	-	-
近所の人	-	-	-	-	-	-
病院の職員（看護師など）	-	-	-	-	-	-
訪問看護師	-	-	-	-	-	-
施設の職員	1	0.7	-	-	-	-
ホームヘルパー	-	-	1	1.4	-	-
ボランティア	-	-	-	-	-	-
その他	-	-	-	-	-	-
無回答	4	2.8	-	-	-	-

問14 主な介助者が介助ができない場合の対応

項目名【複数回答】	身体障がい児調査		知的障がい児調査		難病児調査	
	集計値	構成比(%)	集計値	構成比(%)	集計値	構成比(%)
全体	126	100.0	65	100.0	2	100.0
同居している他の家族に頼む	84	66.7	42	64.6	2	100.0
同居していない家族や親せきに頼む	44	34.9	27	41.5	-	-
近所の人や友人・知人に頼む	10	7.9	4	6.2	-	-
介護や家事援助などを行うホームヘルプサービスを利用する	29	23.0	13	20.0	-	-
ボランティアに頼む	3	2.4	2	3.1	-	-
短期入所（ショートステイ）を利用する	23	18.3	11	16.9	-	-
緊急一時保護（家庭委託、特別介護人派遣など）を利用する	32	25.4	16	24.6	-	-
その他	9	7.1	2	3.1	-	-
よくわからない	3	2.4	2	3.1	-	-
無回答	7	5.6	2	3.1	-	-

問15-1 この1年間の利用サービス

項目名	身体障がい児調査		知的障がい児調査		難病児調査	
	集計値	構成比(%)	集計値	構成比(%)	集計値	構成比(%)
全体	43	100.0	10	100.0	-	-
居宅介護（ホームヘルプ）	21	48.8	2	20.0	-	-
重度訪問介護	7	16.3	-	-	-	-
行動援護	4	9.3	1	10.0	-	-
同行援護	3	7.0	-	-	-	-
重度障害者等包括支援	-	-	-	-	-	-
生活介護	2	4.7	-	-	-	-
療養介護	3	7.0	-	-	-	-
短期入所（ショートステイ）	13	30.2	8	80.0	-	-
施設入所支援	2	4.7	1	10.0	-	-
共同生活介護（ケアホーム）	-	-	-	-	-	-
共同生活援助（グループホーム）	-	-	-	-	-	-
自立訓練（機能訓練）	12	27.9	-	-	-	-
自立訓練（生活訓練）	7	16.3	-	-	-	-
就労移行支援	1	2.3	-	-	-	-
就労継続支援（A型）	1	2.3	-	-	-	-
就労継続支援（B型）	1	2.3	-	-	-	-
地域移行支援	1	2.3	1	10.0	-	-
地域定着支援	1	2.3	1	10.0	-	-
計画相談支援	1	2.3	1	10.0	-	-

全体	49	100.0	25	100.0	-	-
移動支援	21	42.9	23	92.0	-	-
コミュニケーション支援	3	6.1	-	-	-	-
日常生活用具の給付	35	71.4	1	4.0	-	-
地域活動支援センター	2	4.1	1	4.0	-	-
訪問入浴サービス	3	6.1	1	4.0	-	-
日中一時支援	11	22.4	3	12.0	-	-

全体	43	100.0	30	100.0	-	-
障害児通所・児童発達支援	20	46.5	15	50.0	-	-
障害児通所・医療型児童発達支援	23	53.5	2	6.7	-	-
障害児通所・放課後等デイサービス	10	23.3	16	53.3	-	-
障害児通所・保育所等訪問支援	4	9.3	-	-	-	-

問15-2 今後3年間の利用意向／(ア) 居宅介護  
(ホームヘルプ)

項目名	身体障がい児調査		知的障がい児調査		難病児調査	
	集計値	構成比(%)	集計値	構成比(%)	集計値	構成比(%)
全体	145	100.0	71	100.0	4	100.0
現在と同じ程度に利用したい	13	9.0	2	2.8	-	-
現在より利用を増やしたい、新規に利用したい	18	12.4	1	1.4	-	-
利用するつもりはない、またはわからない	29	20.0	20	28.2	2	50.0
無回答	85	58.6	48	67.6	2	50.0

(イ) 重度訪問介護

項目名	身体障がい児調査		知的障がい児調査		難病児調査	
	集計値	構成比(%)	集計値	構成比(%)	集計値	構成比(%)
全体	145	100.0	71	100.0	4	100.0
現在と同じ程度に利用したい	6	4.1	-	-	-	-
現在より利用を増やしたい、新規に利用したい	13	9.0	-	-	-	-
利用するつもりはない、またはわからない	35	24.1	21	29.6	2	50.0
無回答	91	62.8	50	70.4	2	50.0

(ウ) 行動援護

項目名	身体障がい児調査		知的障がい児調査		難病児調査	
	集計値	構成比(%)	集計値	構成比(%)	集計値	構成比(%)
全体	145	100.0	71	100.0	4	100.0
現在と同じ程度に利用したい	2	1.4	1	1.4	-	-
現在より利用を増やしたい、新規に利用したい	16	11.0	2	2.8	-	-
利用するつもりはない、またはわからない	35	24.1	19	26.8	2	50.0
無回答	92	63.4	49	69.0	2	50.0

(エ) 同行援護

項目名	身体障がい児調査		知的障がい児調査		難病児調査	
	集計値	構成比(%)	集計値	構成比(%)	集計値	構成比(%)
全体	145	100.0	71	100.0	4	100.0
現在と同じ程度に利用したい	2	1.4	-	-	-	-
現在より利用を増やしたい、新規に利用したい	9	6.2	-	-	-	-
利用するつもりはない、またはわからない	36	24.8	21	29.6	2	50.0
無回答	98	67.6	50	70.4	2	50.0

(オ) 重度障害者等包括支援

項目名	身体障がい児調査		知的障がい児調査		難病児調査	
	集計値	構成比(%)	集計値	構成比(%)	集計値	構成比(%)
全体	145	100.0	71	100.0	4	100.0
現在と同じ程度に利用したい	-	-	-	-	-	-
現在より利用を増やしたい、新規に利用したい	13	9.0	-	-	-	-
利用するつもりはない、またはわからない	34	23.4	21	29.6	2	50.0
無回答	98	67.6	50	70.4	2	50.0

(カ) 生活介護

項目名	身体障がい児調査		知的障がい児調査		難病児調査	
	集計値	構成比(%)	集計値	構成比(%)	集計値	構成比(%)
全体	145	100.0	71	100.0	4	100.0
現在と同じ程度に利用したい	2	1.4	-	-	-	-
現在より利用を増やしたい、新規に利用したい	10	6.9	2	2.8	-	-
利用するつもりはない、またはわからない	36	24.8	20	28.2	2	50.0
無回答	97	66.9	49	69.0	2	50.0

## (キ) 療養介護

項目名	身体障がい児調査		知的障がい児調査		難病児調査	
	集計値	構成比(%)	集計値	構成比(%)	集計値	構成比(%)
全体	145	100.0	71	100.0	4	100.0
現在と同じ程度に利用したい	-	-	-	-	-	-
現在より利用を増やしたい、新規に利用したい	12	8.3	-	-	-	-
利用するつもりはない、またはわからない	35	24.1	21	29.6	2	50.0
無回答	98	67.6	50	70.4	2	50.0

## (ク) 短期入所 (ショートステイ)

項目名	身体障がい児調査		知的障がい児調査		難病児調査	
	集計値	構成比(%)	集計値	構成比(%)	集計値	構成比(%)
全体	145	100.0	71	100.0	4	100.0
現在と同じ程度に利用したい	4	2.8	4	5.6	-	-
現在より利用を増やしたい、新規に利用したい	27	18.6	10	14.1	-	-
利用するつもりはない、またはわからない	30	20.7	15	21.1	2	50.0
無回答	84	57.9	42	59.2	2	50.0

## (ケ) 施設入所支援

項目名	身体障がい児調査		知的障がい児調査		難病児調査	
	集計値	構成比(%)	集計値	構成比(%)	集計値	構成比(%)
全体	145	100.0	71	100.0	4	100.0
現在と同じ程度に利用したい	1	0.7	-	-	-	-
現在より利用を増やしたい、新規に利用したい	4	2.8	1	1.4	-	-
利用するつもりはない、またはわからない	41	28.3	21	29.6	2	50.0
無回答	99	68.3	49	69.0	2	50.0

## (コ) 共同生活介護 (ケアホーム)

項目名	身体障がい児調査		知的障がい児調査		難病児調査	
	集計値	構成比(%)	集計値	構成比(%)	集計値	構成比(%)
全体	145	100.0	71	100.0	4	100.0
現在と同じ程度に利用したい	-	-	-	-	-	-
現在より利用を増やしたい、新規に利用したい	5	3.4	1	1.4	-	-
利用するつもりはない、またはわからない	41	28.3	21	29.6	2	50.0
無回答	99	68.3	49	69.0	2	50.0

## (ク) 共同生活援助 (グループホーム)

項目名	身体障がい児調査		知的障がい児調査		難病児調査	
	集計値	構成比(%)	集計値	構成比(%)	集計値	構成比(%)
全体	145	100.0	71	100.0	4	100.0
現在と同じ程度に利用したい	-	-	-	-	-	-
現在より利用を増やしたい、新規に利用したい	4	2.8	3	4.2	-	-
利用するつもりはない、またはわからない	42	29.0	20	28.2	2	50.0
無回答	99	68.3	48	67.6	2	50.0

## (ク) 自立訓練 (機能訓練)

項目名	身体障がい児調査		知的障がい児調査		難病児調査	
	集計値	構成比(%)	集計値	構成比(%)	集計値	構成比(%)
全体	145	100.0	71	100.0	4	100.0
現在と同じ程度に利用したい	6	4.1	-	-	-	-
現在より利用を増やしたい、新規に利用したい	17	11.7	1	1.4	-	-
利用するつもりはない、またはわからない	30	20.7	20	28.2	2	50.0
無回答	92	63.4	50	70.4	2	50.0



## (ス) 自立訓練（生活訓練）

項目名	身体障がい児調査		知的障がい児調査		難病児調査	
	集計値	構成比(%)	集計値	構成比(%)	集計値	構成比(%)
全体	145	100.0	71	100.0	4	100.0
現在と同じ程度に利用したい	4	2.8	-	-	-	-
現在より利用を増やしたい、新規に利用したい	18	12.4	1	1.4	-	-
利用するつもりはない、またはわからない	31	21.4	20	28.2	2	50.0
無回答	92	63.4	50	70.4	2	50.0

## (セ) 就労移行支援

項目名	身体障がい児調査		知的障がい児調査		難病児調査	
	集計値	構成比(%)	集計値	構成比(%)	集計値	構成比(%)
全体	145	100.0	71	100.0	4	100.0
現在と同じ程度に利用したい	1	0.7	-	-	-	-
現在より利用を増やしたい、新規に利用したい	2	1.4	9	12.7	-	-
利用するつもりはない、またはわからない	40	27.6	16	22.5	2	50.0
無回答	102	70.3	46	64.8	2	50.0

## (ソ) 就労継続支援（A型）

項目名	身体障がい児調査		知的障がい児調査		難病児調査	
	集計値	構成比(%)	集計値	構成比(%)	集計値	構成比(%)
全体	145	100.0	71	100.0	4	100.0
現在と同じ程度に利用したい	1	0.7	-	-	-	-
現在より利用を増やしたい、新規に利用したい	3	2.1	7	9.9	-	-
利用するつもりはない、またはわからない	41	28.3	18	25.4	2	50.0
無回答	100	69.0	46	64.8	2	50.0

## (タ) 就労継続支援（B型）

項目名	身体障がい児調査		知的障がい児調査		難病児調査	
	集計値	構成比(%)	集計値	構成比(%)	集計値	構成比(%)
全体	145	100.0	71	100.0	4	100.0
現在と同じ程度に利用したい	1	0.7	-	-	-	-
現在より利用を増やしたい、新規に利用したい	2	1.4	9	12.7	-	-
利用するつもりはない、またはわからない	41	28.3	17	23.9	2	50.0
無回答	101	69.7	45	63.4	2	50.0

## (チ) 地域移行支援

項目名	身体障がい児調査		知的障がい児調査		難病児調査	
	集計値	構成比(%)	集計値	構成比(%)	集計値	構成比(%)
全体	145	100.0	71	100.0	4	100.0
現在と同じ程度に利用したい	1	0.7	1	1.4	-	-
現在より利用を増やしたい、新規に利用したい	2	1.4	-	-	-	-
利用するつもりはない、またはわからない	41	28.3	20	28.2	2	50.0
無回答	101	69.7	50	70.4	2	50.0

## (ツ) 地域定着支援

項目名	身体障がい児調査		知的障がい児調査		難病児調査	
	集計値	構成比(%)	集計値	構成比(%)	集計値	構成比(%)
全体	145	100.0	71	100.0	4	100.0
現在と同じ程度に利用したい	1	0.7	1	1.4	-	-
現在より利用を増やしたい、新規に利用したい	1	0.7	-	-	-	-
利用するつもりはない、またはわからない	42	29.0	20	28.2	2	50.0
無回答	101	69.7	50	70.4	2	50.0

## (7) 計画相談支援

項目名	身体障がい児調査		知的障がい児調査		難病児調査	
	集計値	構成比(%)	集計値	構成比(%)	集計値	構成比(%)
全体	145	100.0	71	100.0	4	100.0
現在と同じ程度に利用したい	1	0.7	1	1.4	-	-
現在より利用を増やしたい、新規に利用したい	14	9.7	3	4.2	-	-
利用するつもりはない、またはわからない	36	24.8	18	25.4	2	50.0
無回答	94	64.8	49	69.0	2	50.0

## (8) 移動支援

項目名	身体障がい児調査		知的障がい児調査		難病児調査	
	集計値	構成比(%)	集計値	構成比(%)	集計値	構成比(%)
全体	145	100.0	71	100.0	4	100.0
現在と同じ程度に利用したい	11	7.6	15	21.1	-	-
現在より利用を増やしたい、新規に利用したい	28	19.3	12	16.9	-	-
利用するつもりはない、またはわからない	26	17.9	8	11.3	2	50.0
無回答	80	55.2	36	50.7	2	50.0

## (9) コミュニケーション支援

項目名	身体障がい児調査		知的障がい児調査		難病児調査	
	集計値	構成比(%)	集計値	構成比(%)	集計値	構成比(%)
全体	145	100.0	71	100.0	4	100.0
現在と同じ程度に利用したい	2	1.4	-	-	-	-
現在より利用を増やしたい、新規に利用したい	8	5.5	2	2.8	-	-
利用するつもりはない、またはわからない	34	23.4	20	28.2	2	50.0
無回答	101	69.7	49	69.0	2	50.0

## (10) 日常生活用具の給付

項目名	身体障がい児調査		知的障がい児調査		難病児調査	
	集計値	構成比(%)	集計値	構成比(%)	集計値	構成比(%)
全体	145	100.0	71	100.0	4	100.0
現在と同じ程度に利用したい	25	17.2	-	-	-	-
現在より利用を増やしたい、新規に利用したい	17	11.7	1	1.4	-	-
利用するつもりはない、またはわからない	23	15.9	20	28.2	2	50.0
無回答	80	55.2	50	70.4	2	50.0

## (11) 地域活動支援センター

項目名	身体障がい児調査		知的障がい児調査		難病児調査	
	集計値	構成比(%)	集計値	構成比(%)	集計値	構成比(%)
全体	145	100.0	71	100.0	4	100.0
現在と同じ程度に利用したい	2	1.4	1	1.4	-	-
現在より利用を増やしたい、新規に利用したい	11	7.6	3	4.2	-	-
利用するつもりはない、またはわからない	30	20.7	16	22.5	2	50.0
無回答	102	70.3	51	71.8	2	50.0

## (12) 訪問入浴サービス

項目名	身体障がい児調査		知的障がい児調査		難病児調査	
	集計値	構成比(%)	集計値	構成比(%)	集計値	構成比(%)
全体	145	100.0	71	100.0	4	100.0
現在と同じ程度に利用したい	2	1.4	1	1.4	-	-
現在より利用を増やしたい、新規に利用したい	17	11.7	1	1.4	-	-
利用するつもりはない、またはわからない	30	20.7	20	28.2	2	50.0
無回答	96	66.2	49	69.0	2	50.0

## (7) 日中一時支援

項目名	身体障がい児調査		知的障がい児調査		難病児調査	
	集計値	構成比(%)	集計値	構成比(%)	集計値	構成比(%)
全体	145	100.0	71	100.0	4	100.0
現在と同じ程度に利用したい	10	6.9	2	2.8	-	-
現在より利用を増やしたい、新規に利用したい	26	17.9	8	11.3	-	-
利用するつもりはない、またはわからない	23	15.9	13	18.3	2	50.0
無回答	86	59.3	48	67.6	2	50.0

## (8) 障害児通所・児童発達支援

項目名	身体障がい児調査		知的障がい児調査		難病児調査	
	集計値	構成比(%)	集計値	構成比(%)	集計値	構成比(%)
全体	145	100.0	71	100.0	4	100.0
現在と同じ程度に利用したい	14	9.7	9	12.7	-	-
現在より利用を増やしたい、新規に利用したい	15	10.3	10	14.1	-	-
利用するつもりはない、またはわからない	25	17.2	11	15.5	2	50.0
無回答	91	62.8	41	57.7	2	50.0

## (9) 障害児通所・医療型児童発達支援

項目名	身体障がい児調査		知的障がい児調査		難病児調査	
	集計値	構成比(%)	集計値	構成比(%)	集計値	構成比(%)
全体	145	100.0	71	100.0	4	100.0
現在と同じ程度に利用したい	13	9.0	1	1.4	-	-
現在より利用を増やしたい、新規に利用したい	24	16.6	6	8.5	-	-
利用するつもりはない、またはわからない	21	14.5	13	18.3	2	50.0
無回答	87	60.0	51	71.8	2	50.0

## (10) 障害児通所・放課後等デイサービス

項目名	身体障がい児調査		知的障がい児調査		難病児調査	
	集計値	構成比(%)	集計値	構成比(%)	集計値	構成比(%)
全体	145	100.0	71	100.0	4	100.0
現在と同じ程度に利用したい	7	4.8	12	16.9	-	-
現在より利用を増やしたい、新規に利用したい	32	22.1	16	22.5	-	-
利用するつもりはない、またはわからない	20	13.8	6	8.5	2	50.0
無回答	86	59.3	37	52.1	2	50.0

## (11) 障害児通所・保育所等訪問支援

項目名	身体障がい児調査		知的障がい児調査		難病児調査	
	集計値	構成比(%)	集計値	構成比(%)	集計値	構成比(%)
全体	145	100.0	71	100.0	4	100.0
現在と同じ程度に利用したい	4	2.8	-	-	-	-
現在より利用を増やしたい、新規に利用したい	9	6.2	3	4.2	-	-
利用するつもりはない、またはわからない	30	20.7	14	19.7	2	50.0
無回答	102	70.3	54	76.1	2	50.0

問16利用サービスの満足度

項目名	身体障がい児調査		知的障がい児調査		難病児調査	
	集計値	構成比(%)	集計値	構成比(%)	集計値	構成比(%)
全体	91	100.0	47	100.0	-	-
満足している	13	14.3	11	23.4	-	-
やや満足している	28	30.8	20	42.6	-	-
ふつう	21	23.1	8	17.0	-	-
やや不満である	12	13.2	4	8.5	-	-
不満である	6	6.6	3	6.4	-	-
わからない	-	-	-	-	-	-
その他	-	-	-	-	-	-
無回答	11	12.1	1	2.1	-	-

問17 サービス提供事業者の選定方法

項目名【複数回答】	身体障がい児調査		知的障がい児調査		難病児調査	
	集計値	構成比(%)	集計値	構成比(%)	集計値	構成比(%)
全体	91	100.0	47	100.0	-	-
以前から利用していた	13	14.3	10	21.3	-	-
区に相談して選択した	21	23.1	14	29.8	-	-
友人などの評判をきいて選択した	32	35.2	19	40.4	-	-
近所にある事業者を選択した	11	12.1	9	19.1	-	-
インターネットなどで探して選択した	9	9.9	4	8.5	-	-
複数の事業者から話をきいて、最も信頼できると判断して選択した	3	3.3	2	4.3	-	-
その他	16	17.6	3	6.4	-	-
無回答	15	16.5	3	6.4	-	-

問18サービス事業者に対して望むこと

項目名【複数回答】	身体障がい児調査		知的障がい児調査		難病児調査	
	集計値	構成比(%)	集計値	構成比(%)	集計値	構成比(%)
全体	145	100.0	71	100.0	4	100.0
契約にいたるまでの十分な説明	44	30.3	20	28.2	3	75.0
点字・手話などのコミュニケーション手段の充実	8	5.5	1	1.4	-	-
利用する曜日・時間帯に制約がないこと	79	54.5	26	36.6	1	25.0
サービス従事者（ホームヘルパーなど）の質の確保	83	57.2	39	54.9	1	25.0
依頼したときにはいつでもサービスを利用できるだけの人員の確保	80	55.2	42	59.2	-	-
その他	9	6.2	5	7.0	-	-
特になし	19	13.1	8	11.3	-	-
無回答	7	4.8	2	2.8	1	25.0

## 問19 平日の昼間の過ごし方

項目名	身体障がい児調査		知的障がい児調査		難病児調査	
	集計値	構成比(%)	集計値	構成比(%)	集計値	構成比(%)
全体	145	100.0	71	100.0	4	100.0
保育園	15	10.3	5	7.0	-	-
幼稚園	7	4.8	4	5.6	-	-
療育施設	13	9.0	9	12.7	-	-
小学校	18	12.4	15	21.1	-	-
特別支援学校(小学部)	32	22.1	11	15.5	-	-
中学校	9	6.2	4	5.6	1	25.0
特別支援学校(中学部)	9	6.2	7	9.9	-	-
高等学校	5	3.4	-	-	2	50.0
特別支援学校(高等部)	13	9.0	14	19.7	1	25.0
その他の学校	-	-	-	-	-	-
その他	10	6.9	1	1.4	-	-
どこにも通っていない	13	9.0	1	1.4	-	-
無回答	1	0.7	-	-	-	-

## 問20 通園・通学で困っていること

項目名	身体障がい児調査		知的障がい児調査		難病児調査	
	集計値	構成比(%)	集計値	構成比(%)	集計値	構成比(%)
全体	131	100.0	70	100.0	4	100.0
通うのがたいへん	30	22.9	18	25.7	1	25.0
トイレや階段などの施設が利用しにくい	10	7.6	2	2.9	-	-
介助・支援体制が十分でない	16	12.2	5	7.1	-	-
学校など受け入れ側の理解や配慮が不足している	15	11.5	9	12.9	-	-
通学後(放課後)、通園後の受け入れ体制・社会資源が不足している	31	23.7	20	28.6	-	-
周りの人たちの理解や配慮が不足している	14	10.7	16	22.9	2	50.0
人間関係がうまくいかない	4	3.1	2	2.9	1	25.0
その他	13	9.9	3	4.3	-	-
特に困っていることはない	34	26.0	22	31.4	1	25.0
無回答	17	13.0	6	8.6	1	25.0

## 問21 障がい者の教育に関する意見／(7) 障害に応じた専門的な教育の充実

項目名	身体障がい児調査		知的障がい児調査		難病児調査	
	集計値	構成比(%)	集計値	構成比(%)	集計値	構成比(%)
全体	145	100.0	71	100.0	4	100.0
必要だ	121	83.4	66	93.0	3	75.0
どちらかといえば、必要だ	21	14.5	3	4.2	1	25.0
どちらかといえば、必要ない	-	-	-	-	-	-
必要ない	2	1.4	1	1.4	-	-
無回答	1	0.7	1	1.4	-	-

## (イ) 校区の学校での受け入れ体制の充実

項目名	身体障がい児調査		知的障がい児調査		難病児調査	
	集計値	構成比(%)	集計値	構成比(%)	集計値	構成比(%)
全体	145	100.0	71	100.0	4	100.0
必要だ	109	75.2	48	67.6	3	75.0
どちらかといえば、必要だ	29	20.0	16	22.5	1	25.0
どちらかといえば、必要ない	1	0.7	6	8.5	-	-
必要ない	4	2.8	-	-	-	-
無回答	2	1.4	1	1.4	-	-

## (ウ) 普通学級での受け入れ体制の充実

項目名	身体障がい児調査		知的障がい児調査		難病児調査	
	集計値	構成比(%)	集計値	構成比(%)	集計値	構成比(%)
全体	145	100.0	71	100.0	4	100.0
必要だ	82	56.6	27	38.0	4	100.0
どちらかといえば、必要だ	41	28.3	26	36.6	-	-
どちらかといえば、必要ない	14	9.7	8	11.3	-	-
必要ない	8	5.5	7	9.9	-	-
無回答	-	-	3	4.2	-	-

## (エ) 状況に応じて学ぶ場を変更できる制度づくり

項目名	身体障がい児調査		知的障がい児調査		難病児調査	
	集計値	構成比(%)	集計値	構成比(%)	集計値	構成比(%)
全体	145	100.0	71	100.0	4	100.0
必要だ	104	71.7	45	63.4	3	75.0
どちらかといえば、必要だ	36	24.8	21	29.6	-	-
どちらかといえば、必要ない	-	-	4	5.6	-	-
必要ない	4	2.8	-	-	1	25.0
無回答	1	0.7	1	1.4	-	-

## (オ) 障がいがある子とない子の交流機会の充実

項目名	身体障がい児調査		知的障がい児調査		難病児調査	
	集計値	構成比(%)	集計値	構成比(%)	集計値	構成比(%)
全体	145	100.0	71	100.0	4	100.0
必要だ	93	64.1	46	64.8	2	50.0
どちらかといえば、必要だ	42	29.0	21	29.6	1	25.0
どちらかといえば、必要ない	7	4.8	2	2.8	-	-
必要ない	3	2.1	1	1.4	1	25.0
無回答	-	-	1	1.4	-	-

## 問22 障がいのある方が働くために必要な環境整備

項目名【3つまで複数回答】	身体障がい児調査		知的障がい児調査		難病児調査	
	集計値	構成比(%)	集計値	構成比(%)	集計値	構成比(%)
全体	145	100.0	71	100.0	4	100.0
自分の家の近くに働く場がある	67	46.2	25	35.2	1	25.0
自分の家の中で、働くことができる	17	11.7	6	8.5	1	25.0
健康状態に合わせた働き方ができる	80	55.2	12	16.9	4	100.0
勤務先をあっせんしたり、相談できる場がある	51	35.2	30	42.3	-	-
職業訓練など、技能・知識の習得を援助する施設が充実している	29	20.0	31	43.7	-	-
企業がもっと積極的に雇用する	37	25.5	21	29.6	2	50.0
自営業を希望する人への支援を充実させる	1	0.7	1	1.4	1	25.0
事業主や職場の人たちが、障がい者雇用について理解がある	63	43.4	43	60.6	2	50.0
職場の施設や設備が、障がい者にも利用しやすく配慮されている	21	14.5	6	8.5	1	25.0
介助者と一緒に働ける環境を充実させる	22	15.2	5	7.0	-	-
同じような障がいのある仲間と一緒に、あるいは交替で働ける	17	11.7	11	15.5	-	-
その他	2	1.4	3	4.2	-	-
わからない	3	2.1	5	7.0	-	-
無回答	1	0.7	-	-	-	-

## 問23 災害などの緊急時の援助者

項目名	身体障がい児調査		知的障がい児調査		難病児調査	
	集計値	構成比(%)	集計値	構成比(%)	集計値	構成比(%)
全体	145	100.0	71	100.0	4	100.0
同居の家族や親族	135	93.1	68	95.8	4	100.0
別居の家族や親族	38	26.2	20	28.2	2	50.0
友人・知人	15	10.3	6	8.5	-	-
近所の人	9	6.2	4	5.6	-	-
自治会・町会	3	2.1	2	2.8	-	-
消防署	1	0.7	-	-	1	25.0
警察署	1	0.7	-	-	1	25.0
区役所（出先機関も含む）	1	0.7	-	-	-	-
その他	5	3.4	2	2.8	-	-
いない	4	2.8	1	1.4	-	-
特に援助を必要としない	2	1.4	-	-	-	-

## 問24 災害時要援護者（避難行動要支援者）登録制度の認知状況

項目名	身体障がい児調査		知的障がい児調査		難病児調査	
	集計値	構成比(%)	集計値	構成比(%)	集計値	構成比(%)
全体	145	100.0	71	100.0	4	100.0
すでに登録している	45	31.0	34	47.9	1	25.0
知っているが登録していない	20	13.8	12	16.9	-	-
制度を知らない	78	53.8	25	35.2	3	75.0
無回答	2	1.4	-	-	-	-

## 問25 災害が起こったときに不安に思うこと

項目名【複数回答】	身体障がい児調査		知的障がい児調査		難病児調査	
	集計値	構成比(%)	集計値	構成比(%)	集計値	構成比(%)
全体	145	100.0	71	100.0	4	100.0
災害の情報が伝わってこない	49	33.8	24	33.8	2	50.0
家族との連絡	89	61.4	53	74.6	3	75.0
避難する際の不安	93	64.1	42	59.2	2	50.0
避難所での不安	101	69.7	49	69.0	2	50.0
その他	16	11.0	5	7.0	-	-
特にない	4	2.8	-	-	1	25.0
無回答	-	-	-	-	-	-

## 問26 避難所で困ると思われること

項目名【複数回答】	身体障がい児調査		知的障がい児調査		難病児調査	
	集計値	構成比(%)	集計値	構成比(%)	集計値	構成比(%)
全体	145	100.0	71	100.0	4	100.0
トイレのこと	91	62.8	40	56.3	2	50.0
食事のこと	75	51.7	34	47.9	1	25.0
プライバシー保護のこと	43	29.7	16	22.5	2	50.0
コミュニケーションのこと	47	32.4	49	69.0	-	-
介助、介護してくれる人のこと	65	44.8	21	29.6	1	25.0
薬、医療のこと	91	62.8	26	36.6	2	50.0
補装具や日常生活用具のこと	65	44.8	10	14.1	1	25.0
その他	7	4.8	7	9.9	-	-
特にない	8	5.5	2	2.8	1	25.0
無回答	1	0.7	-	-	-	-

問27 普段の外出頻度

項目名	身体障がい児調査		知的障がい児調査		難病児調査	
	集計値	構成比(%)	集計値	構成比(%)	集計値	構成比(%)
全体	145	100.0	71	100.0	4	100.0
ほとんど毎日外出する	117	80.7	63	88.7	3	75.0
週に3～4日外出する	11	7.6	2	2.8	-	-
週に1～2日外出する	7	4.8	5	7.0	1	25.0
ほとんど外出しない	9	6.2	1	1.4	-	-
無回答	1	0.7	-	-	-	-

問28 外出目的

項目名【複数回答】	身体障がい児調査		知的障がい児調査		難病児調査	
	集計値	構成比(%)	集計値	構成比(%)	集計値	構成比(%)
全体	135	100.0	70	100.0	4	100.0
通勤	-	-	-	-	-	-
通学	104	77.0	55	78.6	4	100.0
施設への通所	19	14.1	17	24.3	-	-
通院	53	39.3	9	12.9	2	50.0
訓練・リハビリ	47	34.8	6	8.6	-	-
買い物	55	40.7	20	28.6	1	25.0
趣味活動・遊び	45	33.3	35	50.0	1	25.0
スポーツ・レクリエーション	15	11.1	13	18.6	1	25.0
人との交流	18	13.3	9	12.9	1	25.0
旅行	8	5.9	7	10.0	-	-
その他	6	4.4	2	2.9	-	-
無回答	-	-	-	-	-	-

問29 ほとんど外出しない理由

項目名【複数回答】	身体障がい児調査		知的障がい児調査		難病児調査	
	集計値	構成比(%)	集計値	構成比(%)	集計値	構成比(%)
全体	9	100.0	1	100.0	-	-
手助けしてくれる人が見つからない	-	-	-	-	-	-
交通機関が利用しにくい	-	-	-	-	-	-
常に医療的な処置が必要のため	7	77.8	1	100.0	-	-
外出したくない、必要がない	1	11.1	-	-	-	-
その他	2	22.2	1	100.0	-	-
無回答	-	-	-	-	-	-

問30 障がいのある方の社会参加の機会を広げるために地域などに望むこと

項目名【3つまで複数回答】	身体障がい児調査		知的障がい児調査		難病児調査	
	集計値	構成比(%)	集計値	構成比(%)	集計値	構成比(%)
全体	145	100.0	71	100.0	4	100.0
障がい者が困っている場面を見かけたら、一声かけて自分にできる手伝いをする	67	46.2	27	38.0	4	100.0
障がい者が施設や設備を利用しやすいように、バリアフリーに配慮する	66	45.5	9	12.7	1	25.0
仕事や地域活動をする上で、障がい者のことを考えて行動する	28	19.3	21	29.6	3	75.0
いじめやいやがらせの防止に配慮する	63	43.4	40	56.3	3	75.0
地域の行事や活動を行う際には、障がい者に参加を呼びかける	19	13.1	7	9.9	-	-
障がいや障がい者について学ぶ機会に参加するなど、理解を深める	51	35.2	36	50.7	-	-
障がい者団体・施設などのイベントに参加するなど、障がい者と積極的に交流する	15	10.3	11	15.5	-	-
障がい者支援に関するボランティア活動に参加する	16	11.0	10	14.1	-	-
その他	4	2.8	5	7.0	-	-
特になし	6	4.1	5	7.0	-	-
無回答	2	1.4	2	2.8	-	-



## 問31 今後（5年後）の進路や生活設計

項目名	身体障がい児調査		知的障がい児調査		難病児調査	
	集計値	構成比(%)	集計値	構成比(%)	集計値	構成比(%)
全体	145	100.0	71	100.0	4	100.0
通園施設や幼稚園・保育園などに通いたい	20	13.8	5	7.0	-	-
特別支援学校に通いたい	56	38.6	27	38.0	-	-
普通校（小・中・高校）に通いたい	56	38.6	19	26.8	-	-
大学・専門学校などに進学したい	21	14.5	2	2.8	3	75.0
就労に向けた支援が受けられるところに通いたい	20	13.8	16	22.5	-	-
会社・工場・店などへ就職したい	13	9.0	16	22.5	1	25.0
家の仕事を手伝いたい	2	1.4	-	-	-	-
自分または仲間と店や会社などをつくりたい	4	2.8	2	2.8	-	-
家にいてできる仕事をしたい	1	0.7	-	-	1	25.0
就労継続支援B型・作業所に通いたい	9	6.2	10	14.1	-	-
自立のために機能訓練や生活訓練をする施設に通いたい	19	13.1	9	12.7	-	-
創作活動・交流事業などを行う生活介護施設に通いたい	5	3.4	1	1.4	-	-
施設に入所、または病院に入院して、介護や訓練を受けたい	3	2.1	1	1.4	-	-
家事などで家にいたい	3	2.1	-	-	-	-
その他	4	2.8	5	7.0	-	-
わからない・決められない	7	4.8	2	2.8	-	-

## 問32 将来（5～10年後）の暮らし方

項目名	身体障がい児調査		知的障がい児調査		難病児調査	
	集計値	構成比(%)	集計値	構成比(%)	集計値	構成比(%)
全体	145	100.0	71	100.0	4	100.0
家族と暮らしたい	122	84.1	53	74.6	2	50.0
一人で暮らしたい	2	1.4	4	5.6	2	50.0
グループホームなどで暮らしたい	5	3.4	8	11.3	-	-
施設に入りたい	1	0.7	-	-	-	-
その他	1	0.7	-	-	-	-
わからない	13	9.0	6	8.5	-	-
無回答	1	0.7	-	-	-	-

## 問33 家族から独立して暮らす場合、地域で暮らす場合に不安に思う（思った）こと

項目名【3つまで複数回答】	身体障がい児調査		知的障がい児調査		難病児調査	
	集計値	構成比(%)	集計値	構成比(%)	集計値	構成比(%)
全体	145	100.0	71	100.0	4	100.0
地域の人、隣近所の人とうまくやっっていけるか	39	26.9	23	32.4	3	75.0
いじめやいやがらせをうけるのではないか	44	30.3	30	42.3	2	50.0
困った時に相談できる場所があるか	58	40.0	37	52.1	2	50.0
家事や日常動作を支援するサービスが十分に得られるか	50	34.5	26	36.6	1	25.0
グループホームなど、支援がある施設を利用でき	26	17.9	30	42.3	-	-
住居を借りることができるか（保証人がいないな	11	7.6	3	4.2	1	25.0
その他	9	6.2	1	1.4	-	-
特にない	12	8.3	2	2.8	1	25.0
独立して、または退所・退院して暮らすことを希望しない	19	13.1	8	11.3	-	-
無回答	9	6.2	-	-	-	-

問34 成年後見制度の認知状況

項目名	身体障がい児調査		知的障がい児調査		難病児調査	
	集計値	構成比(%)	集計値	構成比(%)	集計値	構成比(%)
全体	145	100.0	71	100.0	4	100.0
名前も内容も知っている	45	31.0	26	36.6	1	25.0
名前は知っているが、内容は知らない	49	33.8	28	39.4	1	25.0
名前も内容も知らない	51	35.2	17	23.9	2	50.0
無回答	-	-	-	-	-	-

問35 成年後見制度の活用意向

項目名	身体障がい児調査		知的障がい児調査		難病児調査	
	集計値	構成比(%)	集計値	構成比(%)	集計値	構成比(%)
全体	145	100.0	71	100.0	4	100.0
すでに活用している	-	-	-	-	-	-
今は必要ないが、将来必要になったら活用したい	73	50.3	45	63.4	1	25.0
活用したいとは思わない	15	10.3	1	1.4	-	-
わからない	56	38.6	25	35.2	3	75.0
無回答	1	0.7	-	-	-	-

問36 福祉に関する情報の入手方法

項目名【複数回答】	身体障がい児調査		知的障がい児調査		難病児調査	
	集計値	構成比(%)	集計値	構成比(%)	集計値	構成比(%)
全体	145	100.0	71	100.0	4	100.0
区役所の職員を介して	40	27.6	14	19.7	-	-
民生委員・児童委員を介して	1	0.7	1	1.4	-	-
区報で	52	35.9	30	42.3	-	-
インターネットのホームページで	36	24.8	23	32.4	-	-
福祉施設などの掲示板などで	12	8.3	3	4.2	-	-
自治会・町会の回覧板などで	4	2.8	2	2.8	1	25.0
地域活動支援センターで	7	4.8	6	8.5	-	-
相談支援専門員を介して	5	3.4	1	1.4	-	-
医療機関の相談窓口で	25	17.2	4	5.6	1	25.0
友人・知人を介して	62	42.8	32	45.1	-	-
障がい者団体や家族会を介して	19	13.1	28	39.4	-	-
テレビ・ラジオなどで	6	4.1	6	8.5	1	25.0
新聞や地域情報紙などで	11	7.6	5	7.0	1	25.0
その他	10	6.9	7	9.9	-	-
情報は必要ない	1	0.7	1	1.4	2	50.0
無回答	2	1.4	-	-	-	-

## 問37 障がいや生活などのことで困ったり、不安に思っていること

項目名【複数回答】	身体障がい児調査		知的障がい児調査		難病児調査	
	集計値	構成比(%)	集計値	構成比(%)	集計値	構成比(%)
全体	145	100.0	71	100.0	4	100.0
仕事のこと	47	32.4	22	31.0	2	50.0
経済的なこと	49	33.8	23	32.4	2	50.0
健康や医療のこと	77	53.1	26	36.6	2	50.0
家族のこと	33	22.8	15	21.1	-	-
介助者のこと	41	28.3	10	14.1	-	-
近所付き合いのこと	7	4.8	6	8.5	-	-
施設への入所のこと	16	11.0	10	14.1	-	-
進学や学校のこと	71	49.0	39	54.9	-	-
結婚のこと	22	15.2	4	5.6	1	25.0
老後のこと	33	22.8	23	32.4	-	-
日常会話などの意志疎通が思うようにできないこと	38	26.2	25	35.2	-	-
インターネットの使い方がわからないこと	-	-	1	1.4	-	-
いじめやいやがらせ、暴力などを受けること	36	24.8	22	31.0	1	25.0
その他	3	2.1	4	5.6	-	-
特に困ったり、不安に思うことはない	8	5.5	2	2.8	2	50.0
無回答	6	4.1	-	-	-	-

## 問38 困難や不安の相談相手

項目名【複数回答】	身体障がい児調査		知的障がい児調査		難病児調査	
	集計値	構成比(%)	集計値	構成比(%)	集計値	構成比(%)
全体	145	100.0	71	100.0	4	100.0
家族・親せき	129	89.0	63	88.7	4	100.0
同じ障がいをもつ仲間	28	19.3	18	25.4	-	-
友人・知人	37	25.5	16	22.5	1	25.0
近所の人	-	-	2	2.8	-	-
ホームヘルパー	8	5.5	5	7.0	-	-
福祉施設の職員	11	7.6	8	11.3	-	-
医療関係者（医師・看護師・ワーカー）	51	35.2	14	19.7	1	25.0
身体障害者相談員・知的障害者相談員	2	1.4	1	1.4	-	-
相談支援専門員	1	0.7	1	1.4	-	-
民生委員・児童委員	-	-	-	-	-	-
後見人・保佐人・補助人	-	-	-	-	-	-
区のケースワーカーなどの職員	7	4.8	1	1.4	-	-
障害者地域自立生活支援センター	3	2.1	2	2.8	-	-
障がい者団体や家族会	5	3.4	6	8.5	-	-
学校の教職員	48	33.1	29	40.8	2	50.0
その他	6	4.1	5	7.0	-	-
いない	-	-	-	-	-	-
無回答	4	2.8	1	1.4	-	-

## 問39 障害福祉サービス等利用の際のサービス等利用計画作成の認知

項目名	身体障がい児調査		知的障がい児調査		難病児調査	
	集計値	構成比(%)	集計値	構成比(%)	集計値	構成比(%)
全体	145	100.0	71	100.0	4	100.0
知っている、すでに作成した	10	6.9	8	11.3	-	-
知っているが、まだ作成していない	8	5.5	6	8.5	-	-
知らない	106	73.1	41	57.7	4	100.0
その他	-	-	-	-	-	-
わからない	18	12.4	15	21.1	-	-
無回答	3	2.1	1	1.4	-	-

問40 自身や周囲での虐待の有無

項目名	身体障がい児調査		知的障がい児調査		難病児調査	
	集計値	構成比(%)	集計値	構成比(%)	集計値	構成比(%)
全体	145	100.0	71	100.0	4	100.0
あった	6	4.1	6	8.5	-	-
ない	135	93.1	64	90.1	4	100.0
わからない	2	1.4	1	1.4	-	-
無回答	2	1.4	-	-	-	-

問41 虐待への対応

項目名【複数回答】	身体障がい児調査		知的障がい児調査		難病児調査	
	集計値	構成比(%)	集計値	構成比(%)	集計値	構成比(%)
全体	6	100.0	6	100.0	-	-
家族・親戚に相談した	2	33.3	3	50.0	-	-
友人・知人に相談した	1	16.7	1	16.7	-	-
利用しているサービス事業所などの支援員に相談	-	-	1	16.7	-	-
福祉オンブズマンに相談した	-	-	-	-	-	-
虐待防止センターに通報した	1	16.7	1	16.7	-	-
その他	1	16.7	2	33.3	-	-
対応しなかった	2	33.3	-	-	-	-
無回答	-	-	-	-	-	-

問42 区が障がい者施策を進めていくにあたって充実させること

項目名【複数回答】	身体障がい児調査		知的障がい児調査		難病児調査	
	集計値	構成比(%)	集計値	構成比(%)	集計値	構成比(%)
全体	145	100.0	71	100.0	4	100.0
相談支援の充実	69	47.6	37	52.1	1	25.0
グループホーム・ケアホームの整備	31	21.4	28	39.4	-	-
入所施設などの整備、充実	50	34.5	31	43.7	-	-
障がい者に配慮された住宅の建設	31	21.4	11	15.5	-	-
在宅福祉サービスの充実（ホームヘルプサービスなど）	43	29.7	10	14.1	-	-
医療やリハビリの充実	86	59.3	18	25.4	1	25.0
災害時の支援体制整備	71	49.0	26	36.6	2	50.0
権利擁護や成年後見制度などを利用しやすくする	15	10.3	14	19.7	-	-
療育、教育など障がい児施策	91	62.8	51	71.8	-	-
働きやすい環境づくり	45	31.0	30	42.3	3	75.0
通所施設などの日中活動の場の整備、充実	46	31.7	25	35.2	-	-
障害者地域自立生活支援センターの充実	19	13.1	19	26.8	-	-
障がい者施策の対象となっていない障がい者に対する福祉の充実	30	20.7	15	21.1	-	-
余暇活動や趣味をひろげる講座などの充実	14	9.7	14	19.7	-	-
ボランティア活動の充実	20	13.8	8	11.3	-	-
交通機関や建物などのバリアフリー、ユニバーサルデザインの促進	54	37.2	10	14.1	-	-
手当や年金など、経済的な支援	89	61.4	43	60.6	2	50.0
その他	6	4.1	1	1.4	-	-
特にない	1	0.7	1	1.4	-	-
無回答	2	1.4	-	-	-	-

## 単純集計表（２）身体・知的障がい者、難病患者調査

## 問１ 現在の状況

項目名	身体障がい者調査		知的障がい者調査		難病患者調査	
	集計値	構成比(%)	集計値	構成比(%)	集計値	構成比(%)
全体	1269	100.0	192	100.0	283	100.0
自宅	1066	84.0	149	77.6	253	89.4
入院中（３ヶ月未満）	20	1.6	1	0.5	3	1.1
入院中（３ヶ月以上）	26	2.0	1	0.5	6	2.1
施設に入所中	54	4.3	28	14.6	5	1.8
その他	39	3.1	4	2.1	9	3.2
大田区外に転出	-	-	-	-	-	-
無回答	64	5.0	9	4.7	7	2.5

## 問２ 記入者

項目名	身体障がい者調査		知的障がい者調査		難病患者調査	
	集計値	構成比(%)	集計値	構成比(%)	集計値	構成比(%)
全体	1269	100.0	192	100.0	283	100.0
本人	998	78.6	80	41.7	247	87.3
家族	215	16.9	99	51.6	29	10.2
その他	15	1.2	7	3.6	-	-
無回答	41	3.2	6	3.1	7	2.5

## 問３ (１) 性別

項目名	身体障がい者調査		知的障がい者調査		難病患者調査	
	集計値	構成比(%)	集計値	構成比(%)	集計値	構成比(%)
全体	1269	100.0	192	100.0	283	100.0
男性	661	52.1	116	60.4	127	44.9
女性	594	46.8	72	37.5	149	52.7
無回答	14	1.1	4	2.1	7	2.5

## 問３ (２) 年齢

項目名	身体障がい者調査		知的障がい者調査		難病患者調査	
	集計値	構成比(%)	集計値	構成比(%)	集計値	構成比(%)
全体	1269	100.0	192	100.0	283	100.0
18～29歳	19	1.5	66	34.4	16	5.7
30～39歳	38	3.0	33	17.2	33	11.7
40～49歳	70	5.5	43	22.4	39	13.8
50～59歳	97	7.6	22	11.5	32	11.3
60～69歳	282	22.2	16	8.3	57	20.1
70歳以上	747	58.9	6	3.1	99	35.0
無回答	16	1.3	6	3.1	7	2.5

## 問４ 住居形態

項目名	身体障がい者調査		知的障がい者調査		難病患者調査	
	集計値	構成比(%)	集計値	構成比(%)	集計値	構成比(%)
全体	1269	100.0	192	100.0	283	100.0
持ち家・分譲マンション	811	63.9	109	56.8	197	69.6
借家・民間賃貸アパート・マンション	238	18.8	23	12.0	57	20.1
公的賃貸住宅（都営・区営・公社など）	117	9.2	23	12.0	11	3.9
グループホーム・ケアホーム・通勤寮	15	1.2	10	5.2	6	2.1
高齢者住宅（シルバーピア・高齢者アパートな	9	0.7	-	-	-	-
その他	61	4.8	21	10.9	8	2.8
無回答	18	1.4	6	3.1	4	1.4

問5 同居者

項目名【複数回答】	身体障がい者調査		知的障がい者調査		難病患者調査	
	集計値	構成比(%)	集計値	構成比(%)	集計値	構成比(%)
全体	1269	100.0	192	100.0	283	100.0
ひとり暮らし	280	22.1	7	3.6	44	15.5
父	43	3.4	98	51.0	26	9.2
母	91	7.2	131	68.2	41	14.5
配偶者(夫・妻)	654	51.5	6	3.1	177	62.5
子(子の配偶者も含む)	406	32.0	-	-	111	39.2
孫	67	5.3	-	-	15	5.3
兄弟・姉妹	50	3.9	70	36.5	15	5.3
祖父母	5	0.4	14	7.3	4	1.4
その他の親せき	6	0.5	5	2.6	-	-
寮・施設の職員や仲間	41	3.2	29	15.1	4	1.4
その他	33	2.6	5	2.6	6	2.1
無回答	12	0.9	3	1.6	5	1.8

問6 生活費の主な収入源

項目名	身体障がい者調査		知的障がい者調査		難病患者調査	
	集計値	構成比(%)	集計値	構成比(%)	集計値	構成比(%)
全体	1269	100.0	192	100.0	283	100.0
給与	162	12.8	36	18.8	101	35.7
年金	788	62.1	91	47.4	116	41.0
事業収入	29	2.3	1	0.5	2	0.7
預貯金・株	28	2.2	3	1.6	5	1.8
不動産収入	36	2.8	-	-	2	0.7
労災・失業保険	4	0.3	-	-	-	-
家族の収入	114	9.0	47	24.5	45	15.9
各種福祉手当	12	0.9	5	2.6	3	1.1
生活保護	67	5.3	6	3.1	-	-
その他	10	0.8	-	-	4	1.4
無回答	19	1.5	3	1.6	5	1.8

問7 障害の種類

項目名【複数回答】	身体障がい者調査		知的障がい者調査		難病患者調査	
	集計値	構成比(%)	集計値	構成比(%)	集計値	構成比(%)
全体	1269	100.0	192	100.0	283	100.0
身体障害者手帳	1269	100.0	35	18.2	98	34.6
愛の手帳	21	1.7	192	100.0	1	0.4
精神障害者保健福祉手帳	11	0.9	5	2.6	-	-
高次脳機能障がいの診断を受けている	29	2.3	1	0.5	1	0.4
発達障がいに係る診断を受けている	6	0.5	8	4.2	1	0.4
難病等	78	6.1	2	1.0	283	100.0
わからない	-	-	-	-	-	-

問7 障害の程度／1身体障害者手帳

項目名	身体障がい者調査		知的障がい者調査		難病患者調査	
	集計値	構成比(%)	集計値	構成比(%)	集計値	構成比(%)
全体	1269	100.0	35	100.0	98	100.0
1級	366	28.8	16	45.7	50	51.0
2級	206	16.2	4	11.4	12	12.2
3級	212	16.7	8	22.9	16	16.3
4級	280	22.1	3	8.6	10	10.2
5級	61	4.8	-	-	2	2.0
6級	77	6.1	1	2.9	1	1.0
無回答	66	5.2	3	8.6	7	7.1

## 問7 障害の程度／2愛の手帳

項目名	身体障がい者調査		知的障がい者調査		難病患者調査	
	集計値	構成比(%)	集計値	構成比(%)	集計値	構成比(%)
全体	21	100.0	192	100.0	1	100.0
1度	2	9.5	4	2.1	-	-
2度	2	9.5	60	31.3	-	-
3度	5	23.8	51	26.6	-	-
4度	9	42.9	62	32.3	1	100.0
無回答	3	14.3	15	7.8	-	-

## 問7 障害の程度／3精神障害者保健福祉手帳

項目名	身体障がい者調査		知的障がい者調査		難病患者調査	
	集計値	構成比(%)	集計値	構成比(%)	集計値	構成比(%)
全体	11	100.0	5	100.0	-	-
1級	3	27.3	-	-	-	-
2級	6	54.5	1	20.0	-	-
3級	2	18.2	4	80.0	-	-
無回答	-	-	-	-	-	-

## 問8 身体障害の種類

項目名【複数回答】	身体障がい者調査		知的障がい者調査		難病患者調査	
	集計値	構成比(%)	集計値	構成比(%)	集計値	構成比(%)
全体	1269	100.0	35	100.0	98	100.0
肢体不自由（上肢）	227	17.9	14	40.0	14	14.3
肢体不自由（下肢）	391	30.8	15	42.9	32	32.7
肢体不自由（体幹）	93	7.3	13	37.1	19	19.4
視覚障がい	186	14.7	5	14.3	10	10.2
聴覚・平衡機能障がい	209	16.5	2	5.7	9	9.2
音声・言語・そしゃく機能障がい	126	9.9	5	14.3	3	3.1
内部障がい	280	22.1	8	22.9	35	35.7
無回答	82	6.5	3	8.6	6	6.1

## 問9 障がいの状態になった時期

項目名	身体障がい者調査		知的障がい者調査		難病患者調査	
	集計値	構成比(%)	集計値	構成比(%)	集計値	構成比(%)
全体	1269	100.0	192	100.0	283	100.0
出生時	78	6.1	82	42.7	2	0.7
乳幼児期（0～5歳）	66	5.2	64	33.3	3	1.1
学齢期（小学校入学～中学校卒業まで）	48	3.8	15	7.8	6	2.1
高校入学～19歳	13	1.0	8	4.2	8	2.8
20～39歳	123	9.7	5	2.6	65	23.0
40～64歳	463	36.5	-	-	109	38.5
65歳以上	425	33.5	-	-	51	18.0
わからない	19	1.5	9	4.7	5	1.8
無回答	34	2.7	9	4.7	34	12.0

問10 障害程度区分

項目名	身体障がい者調査		知的障がい者調査		難病患者調査	
	集計値	構成比(%)	集計値	構成比(%)	集計値	構成比(%)
全体	1269	100.0	192	100.0	283	100.0
区分1	51	4.0	6	3.1	13	4.6
区分2	60	4.7	22	11.5	9	3.2
区分3	19	1.5	9	4.7	7	2.5
区分4	36	2.8	14	7.3	-	-
区分5	12	0.9	14	7.3	4	1.4
区分6	21	1.7	16	8.3	1	0.4
非該当	6	0.5	1	0.5	20	7.1
受けたことがない	115	9.1	22	11.5	40	14.1
わからない	773	60.9	55	28.6	135	47.7
無回答	176	13.9	33	17.2	54	19.1

問11 障害程度区分から障害支援区分への変更認知

項目名	身体障がい者調査		知的障がい者調査		難病患者調査	
	集計値	構成比(%)	集計値	構成比(%)	集計値	構成比(%)
全体	1269	100.0	192	100.0	283	100.0
内容も含めて知っている	8	0.6	2	1.0	3	1.1
変わることのみ知っている	62	4.9	17	8.9	26	9.2
知らない	1129	89.0	160	83.3	224	79.2
無回答	70	5.5	13	6.8	30	10.6

問12 健康や医療について不安や困っていること

項目名【複数回答】	身体障がい者調査		知的障がい者調査		難病患者調査	
	集計値	構成比(%)	集計値	構成比(%)	集計値	構成比(%)
全体	1269	100.0	192	100.0	283	100.0
障がいの重度化や病気の悪化が不安	622	49.0	59	30.7	176	62.2
栄養管理がむずかしい（食べ物のみこみにくいなど）	138	10.9	27	14.1	36	12.7
薬の管理（決められた量・時間などを守って服用するなど）がむずかしい	86	6.8	37	19.3	21	7.4
障がいについての専門の医療機関がない	57	4.5	27	14.1	11	3.9
休日や夜間に対応してくれる医療機関がない	70	5.5	15	7.8	6	2.1
通院のための介助者が確保しにくい	83	6.5	29	15.1	14	4.9
通院のための交通機関が整備されていない	69	5.4	5	2.6	10	3.5
医療機関がバリアフリー化されていない	48	3.8	4	2.1	5	1.8
医療や健康に関して気軽に相談できない	97	7.6	22	11.5	19	6.7
治療の説明が十分理解できない	83	6.5	36	18.8	13	4.6
医療費の負担が大きい	194	15.3	20	10.4	39	13.8
障がい理由で医療拒否をされたことがある	21	1.7	13	6.8	5	1.8
その他	81	6.4	13	6.8	21	7.4
特に不安はない	303	23.9	47	24.5	58	20.5
無回答	104	8.2	23	12.0	18	6.4



## 問13 日常生活の中での介助や支援

項目名【複数回答】	身体障がい者調査		知的障がい者調査		難病患者調査	
	集計値	構成比(%)	集計値	構成比(%)	集計値	構成比(%)
全体	1269	100.0	192	100.0	283	100.0
食事	215	16.9	55	28.6	28	9.9
排泄	139	11.0	47	24.5	24	8.5
入浴	269	21.2	62	32.3	36	12.7
寝返り	74	5.8	6	3.1	16	5.7
着替え	167	13.2	37	19.3	27	9.5
調理・掃除・洗濯などの家事	335	26.4	93	48.4	50	17.7
室内の移動	101	8.0	16	8.3	26	9.2
洗顔・歯みがき	101	8.0	56	29.2	19	6.7
電話（携帯など）	203	16.0	52	27.1	14	4.9
お金の管理	187	14.7	116	60.4	27	9.5
日常の買い物	336	26.5	76	39.6	56	19.8
通院、通勤・通学	278	21.9	75	39.1	47	16.6
上記以外の外出	213	16.8	72	37.5	34	12.0
日常での意思の伝達	128	10.1	75	39.1	13	4.6
文章の理解や読み書き	233	18.4	101	52.6	21	7.4
薬の管理・服薬	182	14.3	88	45.8	26	9.2
区役所や事業所の手続き	365	28.8	124	64.6	51	18.0
その他	57	4.5	4	2.1	7	2.5
介助や支援は必要ない	358	28.2	15	7.8	139	49.1
無回答	149	11.7	17	8.9	32	11.3

## 問14 主な介助者

項目名	身体障がい者調査		知的障がい者調査		難病患者調査	
	集計値	構成比(%)	集計値	構成比(%)	集計値	構成比(%)
全体	1269	100.0	192	100.0	283	100.0
特に介助や支援はうけていない	306	24.1	17	8.9	117	41.3
配偶者（夫または妻）	326	25.7	4	2.1	61	21.6
父	10	0.8	26	13.5	3	1.1
母	26	2.0	86	44.8	3	1.1
子（子の配偶者も含む）	159	12.5	-	-	19	6.7
兄弟・姉妹	28	2.2	14	7.3	2	0.7
祖父母	-	-	-	-	-	-
孫（孫の配偶者も含む）	1	0.1	-	-	1	0.4
その他の親せき	7	0.6	1	0.5	-	-
近所の人	6	0.5	-	-	3	1.1
病院の職員（看護師など）	13	1.0	1	0.5	3	1.1
訪問看護師	9	0.7	-	-	-	-
施設の職員	47	3.7	25	13.0	2	0.7
ホームヘルパー	61	4.8	2	1.0	8	2.8
ボランティア	1	0.1	-	-	-	-
その他	23	1.8	1	0.5	3	1.1
無回答	246	19.4	15	7.8	58	20.5

問15 主な介助者が介助ができない場合の対応

項目名【複数回答】	身体障がい者調査		知的障がい者調査		難病患者調査	
	集計値	構成比(%)	集計値	構成比(%)	集計値	構成比(%)
全体	717	100.0	160	100.0	108	100.0
同居している他の家族に頼む	163	22.7	70	43.8	26	24.1
同居していない家族や親せきに頼む	185	25.8	34	21.3	36	33.3
近所の人や友人・知人に頼む	54	7.5	8	5.0	6	5.6
介護や家事援助などを行うホームヘルプサービスを利用する	187	26.1	23	14.4	26	24.1
ボランティアに頼む	13	1.8	8	5.0	4	3.7
短期入所（ショートステイ）を利用する	88	12.3	46	28.8	14	13.0
緊急一時保護（家庭委託、特別介護人派遣など）を利用する	51	7.1	35	21.9	7	6.5
その他	54	7.5	14	8.8	10	9.3
よくわからない	96	13.4	14	8.8	10	9.3
無回答	80	11.2	17	10.6	10	9.3

問16-1 この1年間の利用サービス

項目名【複数回答】	身体障がい者調査		知的障がい者調査		難病患者調査	
	集計値	構成比(%)	集計値	構成比(%)	集計値	構成比(%)
全体	306	100.0	107	100.0	47	100.0
居宅介護（ホームヘルプ）	118	38.6	7	6.5	25	53.2
重度訪問介護	15	4.9	1	0.9	5	10.6
重度障害者等包括支援	8	2.6	-	-	1	2.1
同行援護	49	16.0	1	0.9	8	17.0
行動援護	30	9.8	10	9.3	8	17.0
療養介護	27	8.8	1	0.9	6	12.8
生活介護	56	18.3	33	30.8	14	29.8
短期入所（ショートステイ）	49	16.0	28	26.2	10	21.3
共同生活介護（ケアホーム）	16	5.2	3	2.8	2	4.3
施設入所支援	35	11.4	18	16.8	1	2.1
障害児通所支援	4	1.3	9	8.4	-	-
自立訓練（機能訓練）	66	21.6	2	1.9	16	34.0
自立訓練（生活訓練）	18	5.9	11	10.3	6	12.8
就労移行支援	4	1.3	5	4.7	-	-
就労継続支援（A型）	6	2.0	7	6.5	-	-
就労継続支援（B型）	7	2.3	32	29.9	-	-
共同生活援助（グループホーム）	6	2.0	2	1.9	-	-
地域移行支援	7	2.3	-	-	-	-
地域定着支援	14	4.6	1	0.9	1	2.1
計画相談支援	22	7.2	5	4.7	3	6.4

全体	224	100.0	42	100.0	37	100.0
コミュニケーション支援	46	20.5	6	14.3	4	10.8
日常生活用具の給付	105	46.9	4	9.5	21	56.8
移動支援	57	25.4	32	76.2	12	32.4
地域活動支援センター	25	11.2	6	14.3	2	5.4
訪問入浴サービス	34	15.2	3	7.1	15	40.5
自動車改造費助成	3	1.3	-	-	1	2.7
自動車運転免許取得費助成	2	0.9	-	-	2	5.4
日中一時支援	27	12.1	6	14.3	2	5.4

## 問16-2 今後3年間の利用意向／(ア) 居宅介護（ホームヘルプ）

項目名【複数回答】	身体障がい者調査		知的障がい者調査		難病患者調査	
	集計値	構成比(%)	集計値	構成比(%)	集計値	構成比(%)
全体	1269	100.0	192	100.0	283	100.0
現在と同じ程度に利用したい	83	6.5	6	3.1	14	4.9
現在より利用を増やしたい、新規に利用したい	49	3.9	5	2.6	9	3.2
利用するつもりはない、またはわからない	184	14.5	33	17.2	78	27.6
無回答	953	75.1	148	77.1	182	64.3

## (イ) 重度訪問介護

項目名【複数回答】	身体障がい者調査		知的障がい者調査		難病患者調査	
	集計値	構成比(%)	集計値	構成比(%)	集計値	構成比(%)
全体	1269	100.0	192	100.0	283	100.0
現在と同じ程度に利用したい	10	0.8	-	-	3	1.1
現在より利用を増やしたい、新規に利用したい	15	1.2	2	1.0	6	2.1
利用するつもりはない、またはわからない	180	14.2	33	17.2	71	25.1
無回答	1064	83.8	157	81.8	203	71.7

## (ウ) 重度障害者等包括支援

項目名【複数回答】	身体障がい者調査		知的障がい者調査		難病患者調査	
	集計値	構成比(%)	集計値	構成比(%)	集計値	構成比(%)
全体	1269	100.0	192	100.0	283	100.0
現在と同じ程度に利用したい	7	0.6	-	-	1	0.4
現在より利用を増やしたい、新規に利用したい	9	0.7	-	-	5	1.8
利用するつもりはない、またはわからない	179	14.1	33	17.2	74	26.1
無回答	1074	84.6	159	82.8	203	71.7

## (エ) 同行援護

項目名【複数回答】	身体障がい者調査		知的障がい者調査		難病患者調査	
	集計値	構成比(%)	集計値	構成比(%)	集計値	構成比(%)
全体	1269	100.0	192	100.0	283	100.0
現在と同じ程度に利用したい	27	2.1	-	-	3	1.1
現在より利用を増やしたい、新規に利用したい	37	2.9	-	-	5	1.8
利用するつもりはない、またはわからない	176	13.9	32	16.7	73	25.8
無回答	1029	81.1	160	83.3	202	71.4

## (オ) 行動援護

項目名【複数回答】	身体障がい者調査		知的障がい者調査		難病患者調査	
	集計値	構成比(%)	集計値	構成比(%)	集計値	構成比(%)
全体	1269	100.0	192	100.0	283	100.0
現在と同じ程度に利用したい	16	1.3	3	1.6	3	1.1
現在より利用を増やしたい、新規に利用したい	29	2.3	9	4.7	11	3.9
利用するつもりはない、またはわからない	173	13.6	31	16.1	68	24.0
無回答	1051	82.8	149	77.6	201	71.0

## (カ) 療養介護

項目名【複数回答】	身体障がい者調査		知的障がい者調査		難病患者調査	
	集計値	構成比(%)	集計値	構成比(%)	集計値	構成比(%)
全体	1269	100.0	192	100.0	283	100.0
現在と同じ程度に利用したい	17	1.3	-	-	6	2.1
現在より利用を増やしたい、新規に利用したい	20	1.6	1	0.5	6	2.1
利用するつもりはない、またはわからない	170	13.4	31	16.1	72	25.4
無回答	1062	83.7	160	83.3	199	70.3

## (キ) 生活介護

項目名【複数回答】	身体障がい者調査		知的障がい者調査		難病患者調査	
	集計値	構成比(%)	集計値	構成比(%)	集計値	構成比(%)
全体	1269	100.0	192	100.0	283	100.0
現在と同じ程度に利用したい	35	2.8	25	13.0	9	3.2
現在より利用を増やしたい、新規に利用したい	34	2.7	5	2.6	8	2.8
利用するつもりはない、またはわからない	172	13.6	29	15.1	72	25.4
無回答	1028	81.0	133	69.3	194	68.6

## (ク) 短期入所（ショートステイ）

項目名【複数回答】	身体障がい者調査		知的障がい者調査		難病患者調査	
	集計値	構成比(%)	集計値	構成比(%)	集計値	構成比(%)
全体	1269	100.0	192	100.0	283	100.0
現在と同じ程度に利用したい	22	1.7	12	6.3	3	1.1
現在より利用を増やしたい、新規に利用したい	46	3.6	32	16.7	13	4.6
利用するつもりはない、またはわからない	174	13.7	25	13.0	67	23.7
無回答	1027	80.9	123	64.1	200	70.7

## (ケ) 共同生活介護（ケアホーム）

項目名【複数回答】	身体障がい者調査		知的障がい者調査		難病患者調査	
	集計値	構成比(%)	集計値	構成比(%)	集計値	構成比(%)
全体	1269	100.0	192	100.0	283	100.0
現在と同じ程度に利用したい	10	0.8	3	1.6	-	-
現在より利用を増やしたい、新規に利用したい	9	0.7	5	2.6	3	1.1
利用するつもりはない、またはわからない	184	14.5	32	16.7	73	25.8
無回答	1066	84.0	152	79.2	207	73.1

## (コ) 施設入所支援

項目名【複数回答】	身体障がい者調査		知的障がい者調査		難病患者調査	
	集計値	構成比(%)	集計値	構成比(%)	集計値	構成比(%)
全体	1269	100.0	192	100.0	283	100.0
現在と同じ程度に利用したい	22	1.7	15	7.8	-	-
現在より利用を増やしたい、新規に利用したい	10	0.8	6	3.1	5	1.8
利用するつもりはない、またはわからない	183	14.4	32	16.7	71	25.1
無回答	1054	83.1	139	72.4	207	73.1

## (ク) 障害児通所支援

項目名【複数回答】	身体障がい者調査		知的障がい者調査		難病患者調査	
	集計値	構成比(%)	集計値	構成比(%)	集計値	構成比(%)
全体	1269	100.0	192	100.0	283	100.0
現在と同じ程度に利用したい	4	0.3	6	3.1	-	-
現在より利用を増やしたい、新規に利用したい	1	0.1	-	-	1	0.4
利用するつもりはない、またはわからない	182	14.3	29	15.1	73	25.8
無回答	1082	85.3	157	81.8	209	73.9

## (ク) 自立訓練（機能訓練）

項目名【複数回答】	身体障がい者調査		知的障がい者調査		難病患者調査	
	集計値	構成比(%)	集計値	構成比(%)	集計値	構成比(%)
全体	1269	100.0	192	100.0	283	100.0
現在と同じ程度に利用したい	40	3.2	1	0.5	9	3.2
現在より利用を増やしたい、新規に利用したい	23	1.8	2	1.0	7	2.5
利用するつもりはない、またはわからない	174	13.7	30	15.6	72	25.4
無回答	1032	81.3	159	82.8	195	68.9

## (ヌ) 自立訓練（生活訓練）

項目名【複数回答】	身体障がい者調査		知的障がい者調査		難病患者調査	
	集計値	構成比(%)	集計値	構成比(%)	集計値	構成比(%)
全体	1269	100.0	192	100.0	283	100.0
現在と同じ程度に利用したい	12	0.9	9	4.7	4	1.4
現在より利用を増やしたい、新規に利用したい	17	1.3	5	2.6	7	2.5
利用するつもりはない、またはわからない	177	13.9	28	14.6	71	25.1
無回答	1063	83.8	150	78.1	201	71.0

## (セ) 就労移行支援

項目名【複数回答】	身体障がい者調査		知的障がい者調査		難病患者調査	
	集計値	構成比(%)	集計値	構成比(%)	集計値	構成比(%)
全体	1269	100.0	192	100.0	283	100.0
現在と同じ程度に利用したい	3	0.2	2	1.0	-	-
現在より利用を増やしたい、新規に利用したい	13	1.0	5	2.6	4	1.4
利用するつもりはない、またはわからない	180	14.2	26	13.5	70	24.7
無回答	1073	84.6	159	82.8	209	73.9

## (ソ) 就労継続支援（A型）

項目名【複数回答】	身体障がい者調査		知的障がい者調査		難病患者調査	
	集計値	構成比(%)	集計値	構成比(%)	集計値	構成比(%)
全体	1269	100.0	192	100.0	283	100.0
現在と同じ程度に利用したい	3	0.2	4	2.1	-	-
現在より利用を増やしたい、新規に利用したい	6	0.5	7	3.6	3	1.1
利用するつもりはない、またはわからない	179	14.1	25	13.0	71	25.1
無回答	1081	85.2	156	81.3	209	73.9

## (タ) 就労継続支援（B型）

項目名【複数回答】	身体障がい者調査		知的障がい者調査		難病患者調査	
	集計値	構成比(%)	集計値	構成比(%)	集計値	構成比(%)
全体	1269	100.0	192	100.0	283	100.0
現在と同じ程度に利用したい	4	0.3	25	13.0	-	-
現在より利用を増やしたい、新規に利用したい	8	0.6	3	1.6	3	1.1
利用するつもりはない、またはわからない	180	14.2	24	12.5	71	25.1
無回答	1077	84.9	140	72.9	209	73.9

## (チ) 共同生活援助（グループホーム）

項目名【複数回答】	身体障がい者調査		知的障がい者調査		難病患者調査	
	集計値	構成比(%)	集計値	構成比(%)	集計値	構成比(%)
全体	1269	100.0	192	100.0	283	100.0
現在と同じ程度に利用したい	3	0.2	2	1.0	-	-
現在より利用を増やしたい、新規に利用したい	2	0.2	13	6.8	3	1.1
利用するつもりはない、またはわからない	185	14.6	22	11.5	72	25.4
無回答	1079	85.0	155	80.7	208	73.5

## (ツ) 地域移行支援

項目名【複数回答】	身体障がい者調査		知的障がい者調査		難病患者調査	
	集計値	構成比(%)	集計値	構成比(%)	集計値	構成比(%)
全体	1269	100.0	192	100.0	283	100.0
現在と同じ程度に利用したい	7	0.6	-	-	-	-
現在より利用を増やしたい、新規に利用したい	3	0.2	1	0.5	2	0.7
利用するつもりはない、またはわからない	179	14.1	31	16.1	72	25.4
無回答	1080	85.1	160	83.3	209	73.9

## (7) 地域定着支援

項目名【複数回答】	身体障がい者調査		知的障がい者調査		難病患者調査	
	集計値	構成比(%)	集計値	構成比(%)	集計値	構成比(%)
全体	1269	100.0	192	100.0	283	100.0
現在と同じ程度に利用したい	12	0.9	-	-	1	0.4
現在より利用を増やしたい、新規に利用したい	8	0.6	1	0.5	3	1.1
利用するつもりはない、またはわからない	174	13.7	30	15.6	71	25.1
無回答	1075	84.7	161	83.9	208	73.5

## (8) 計画相談支援

項目名【複数回答】	身体障がい者調査		知的障がい者調査		難病患者調査	
	集計値	構成比(%)	集計値	構成比(%)	集計値	構成比(%)
全体	1269	100.0	192	100.0	283	100.0
現在と同じ程度に利用したい	16	1.3	4	2.1	1	0.4
現在より利用を増やしたい、新規に利用したい	18	1.4	9	4.7	10	3.5
利用するつもりはない、またはわからない	170	13.4	25	13.0	69	24.4
無回答	1065	83.9	154	80.2	203	71.7

## (9) コミュニケーション支援

項目名【複数回答】	身体障がい者調査		知的障がい者調査		難病患者調査	
	集計値	構成比(%)	集計値	構成比(%)	集計値	構成比(%)
全体	1269	100.0	192	100.0	283	100.0
現在と同じ程度に利用したい	30	2.4	4	2.1	4	1.4
現在より利用を増やしたい、新規に利用したい	27	2.1	4	2.1	5	1.8
利用するつもりはない、またはわからない	185	14.6	28	14.6	71	25.1
無回答	1027	80.9	156	81.3	203	71.7

## (10) 日常生活用具の給付

項目名【複数回答】	身体障がい者調査		知的障がい者調査		難病患者調査	
	集計値	構成比(%)	集計値	構成比(%)	集計値	構成比(%)
全体	1269	100.0	192	100.0	283	100.0
現在と同じ程度に利用したい	64	5.0	1	0.5	12	4.2
現在より利用を増やしたい、新規に利用したい	52	4.1	6	3.1	12	4.2
利用するつもりはない、またはわからない	162	12.8	29	15.1	68	24.0
無回答	991	78.1	156	81.3	191	67.5

## (11) 移動支援

項目名【複数回答】	身体障がい者調査		知的障がい者調査		難病患者調査	
	集計値	構成比(%)	集計値	構成比(%)	集計値	構成比(%)
全体	1269	100.0	192	100.0	283	100.0
現在と同じ程度に利用したい	30	2.4	17	8.9	5	1.8
現在より利用を増やしたい、新規に利用したい	50	3.9	26	13.5	19	6.7
利用するつもりはない、またはわからない	173	13.6	24	12.5	67	23.7
無回答	1016	80.1	125	65.1	192	67.8

## (12) 地域活動支援センター

項目名【複数回答】	身体障がい者調査		知的障がい者調査		難病患者調査	
	集計値	構成比(%)	集計値	構成比(%)	集計値	構成比(%)
全体	1269	100.0	192	100.0	283	100.0
現在と同じ程度に利用したい	14	1.1	1	0.5	1	0.4
現在より利用を増やしたい、新規に利用したい	15	1.2	5	2.6	3	1.1
利用するつもりはない、またはわからない	178	14.0	29	15.1	69	24.4
無回答	1062	83.7	157	81.8	210	74.2

## (イ) 訪問入浴サービス

項目名【複数回答】	身体障がい者調査		知的障がい者調査		難病患者調査	
	集計値	構成比(%)	集計値	構成比(%)	集計値	構成比(%)
全体	1269	100.0	192	100.0	283	100.0
現在と同じ程度に利用したい	22	1.7	1	0.5	8	2.8
現在より利用を増やしたい、新規に利用したい	17	1.3	1	0.5	6	2.1
利用するつもりはない、またはわからない	184	14.5	32	16.7	72	25.4
無回答	1046	82.4	158	82.3	197	69.6

## (ハ) 自動車改造費助成

項目名【複数回答】	身体障がい者調査		知的障がい者調査		難病患者調査	
	集計値	構成比(%)	集計値	構成比(%)	集計値	構成比(%)
全体	1269	100.0	192	100.0	283	100.0
現在と同じ程度に利用したい	2	0.2	-	-	-	-
現在より利用を増やしたい、新規に利用したい	6	0.5	1	0.5	3	1.1
利用するつもりはない、またはわからない	181	14.3	32	16.7	70	24.7
無回答	1080	85.1	159	82.8	210	74.2

## (ヒ) 自動車運転免許取得費助成

項目名【複数回答】	身体障がい者調査		知的障がい者調査		難病患者調査	
	集計値	構成比(%)	集計値	構成比(%)	集計値	構成比(%)
全体	1269	100.0	192	100.0	283	100.0
現在と同じ程度に利用したい	2	0.2	-	-	1	0.4
現在より利用を増やしたい、新規に利用したい	2	0.2	-	-	1	0.4
利用するつもりはない、またはわからない	184	14.5	32	16.7	71	25.1
無回答	1081	85.2	160	83.3	210	74.2

## (フ) 日中一時支援

項目名【複数回答】	身体障がい者調査		知的障がい者調査		難病患者調査	
	集計値	構成比(%)	集計値	構成比(%)	集計値	構成比(%)
全体	1269	100.0	192	100.0	283	100.0
現在と同じ程度に利用したい	15	1.2	2	1.0	2	0.7
現在より利用を増やしたい、新規に利用したい	28	2.2	10	5.2	7	2.5
利用するつもりはない、またはわからない	176	13.9	28	14.6	69	24.4
無回答	1050	82.7	152	79.2	205	72.4

問17 利用サービスの満足度

項目名	身体障がい者調査		知的障がい者調査		難病患者調査	
	集計値	構成比 (%)	集計値	構成比 (%)	集計値	構成比 (%)
全体	399	100.0	110	100.0	53	100.0
満足している	115	28.8	33	30.0	10	18.9
やや満足している	80	20.1	22	20.0	11	20.8
ふつう	79	19.8	24	21.8	11	20.8
やや不満である	25	6.3	7	6.4	1	1.9
不満である	15	3.8	7	6.4	2	3.8
わからない	14	3.5	5	4.5	3	5.7
その他	1	0.3	-	-	-	-
無回答	70	17.5	12	10.9	15	28.3

問18 サービス提供事業者の選定方法

項目名【複数回答】	身体障がい者調査		知的障がい者調査		難病患者調査	
	集計値	構成比 (%)	集計値	構成比 (%)	集計値	構成比 (%)
全体	399	100.0	110	100.0	53	100.0
以前から利用していた	67	16.8	35	31.8	10	18.9
区に相談して選択した	114	28.6	44	40.0	12	22.6
友人などの評判をきいて選択した	32	8.0	16	14.5	3	5.7
近所にある事業者を選択した	50	12.5	7	6.4	7	13.2
インターネットなどで探して選択した	7	1.8	-	-	2	3.8
複数の事業者から話をきいて、最も信頼できると判断して選択した	19	4.8	2	1.8	4	7.5
その他	65	16.3	10	9.1	9	17.0
無回答	88	22.1	14	12.7	12	22.6

問19 サービス事業者に対して望むこと

項目名【複数回答】	身体障がい者調査		知的障がい者調査		難病患者調査	
	集計値	構成比 (%)	集計値	構成比 (%)	集計値	構成比 (%)
全体	1269	100.0	192	100.0	283	100.0
契約にいたるまでの十分な説明	223	17.6	33	17.2	64	22.6
点字・手話などのコミュニケーション手段の充実	69	5.4	-	-	2	0.7
利用する曜日・時間帯に制約がないこと	257	20.3	49	25.5	66	23.3
サービス従事者（ホームヘルパーなど）の質の確保	233	18.4	60	31.3	73	25.8
依頼したときにはいつでもサービスを利用できるだけの人員の確保	260	20.5	67	34.9	73	25.8
その他	50	3.9	6	3.1	9	3.2
特になし	394	31.0	46	24.0	98	34.6
無回答	330	26.0	47	24.5	61	21.6

問20 平日の昼間の過ごし方

項目名【複数回答】	身体障がい者調査		知的障がい者調査		難病患者調査	
	集計値	構成比 (%)	集計値	構成比 (%)	集計値	構成比 (%)
全体	1269	100.0	192	100.0	283	100.0
学校などに通っている ※1	19	1.5	11	5.7	3	1.1
働いている ※2	228	18.0	90	46.9	106	37.5
施設などで訓練・介護を受けている	68	5.4	42	21.9	6	2.1
病院などで看護・治療を受けている	75	5.9	1	0.5	17	6.0
特に決まったことはしていないが、外出していることが多い	75	5.9	3	1.6	12	4.2
自宅にすることが多い	499	39.3	14	7.3	89	31.4
その他	41	3.2	4	2.1	11	3.9
無回答	264	20.8	27	14.1	39	13.8



## ※1 就学先

項目名	身体障がい者調査		知的障がい者調査		難病患者調査	
	集計値	構成比(%)	集計値	構成比(%)	集計値	構成比(%)
全体	19	100.0	11	100.0	3	100.0
高等学校	-	-	-	-	-	-
専門学校・大学	1	5.3	1	9.1	3	100.0
職業訓練校	-	-	1	9.1	-	-
特別支援学校	1	5.3	2	18.2	-	-
その他	17	89.5	7	63.6	-	-

## ※2 就労形態

調査数	228	100.0	90	100.0	106	100.0
自営業	50	21.9	-	-	9	8.5
家業の手伝い	7	3.1	3	3.3	2	1.9
会社・団体などの正規の職員・役員	91	39.9	17	18.9	73	68.9
公務員	6	2.6	-	-	2	1.9
日雇い、パート、派遣など	53	23.2	16	17.8	17	16.0
内職	3	1.3	1	1.1	-	-
通所施設などでの仕事	5	2.2	45	50.0	-	-
その他	10	4.4	6	6.7	2	1.9
無回答	3	1.3	2	2.2	1	0.9

## 問21 仕事をする上での不安や不満または困っていること

項目名【複数回答】	身体障がい者調査		知的障がい者調査		難病患者調査	
	集計値	構成比(%)	集計値	構成比(%)	集計値	構成比(%)
全体	228	100.0	90	100.0	106	100.0
給料・賃金が少ない	62	27.2	35	38.9	28	26.4
仕事がむずかしい	7	3.1	2	2.2	3	2.8
仕事内容が単調すぎる	8	3.5	2	2.2	1	0.9
自分に合った内容の仕事がない	13	5.7	6	6.7	5	4.7
職場の人たちとの人間関係がむずかしい	24	10.5	15	16.7	10	9.4
職場での身分が不安定	13	5.7	6	6.7	7	6.6
トイレなど障がい者用の設備が十分でない	4	1.8	3	3.3	2	1.9
昇給や昇進に差がある	20	8.8	3	3.3	15	14.2
通勤がたいへん	27	11.8	6	6.7	14	13.2
障がいへの理解が十分でない	37	16.2	6	6.7	11	10.4
その他	13	5.7	7	7.8	9	8.5
特に不安や不満はない	88	38.6	28	31.1	48	45.3
無回答	17	7.5	12	13.3	5	4.7

## 問22 働いていない理由

項目名【複数回答】	身体障がい者調査		知的障がい者調査		難病患者調査	
	集計値	構成比(%)	集計値	構成比(%)	集計値	構成比(%)
全体	777	100.0	75	100.0	138	100.0
就学中のため	2	0.3	4	5.3	2	1.4
高齢のため	391	50.3	1	1.3	53	38.4
施設に入所しているため	18	2.3	10	13.3	4	2.9
障がいや病気のため	346	44.5	36	48.0	64	46.4
自分に見合った仕事や職場がないため	36	4.6	3	4.0	8	5.8
通勤することができないため	20	2.6	3	4.0	5	3.6
仕事を探しているが、就労に結びついていない	20	2.6	2	2.7	7	5.1
勤務先から解雇されたため	10	1.3	1	1.3	3	2.2
家事や育児があるため	11	1.4	-	-	10	7.2
働く必要がないため	82	10.6	2	2.7	7	5.1
その他	26	3.3	6	8.0	8	5.8
特に理由はない	21	2.7	2	2.7	5	3.6
無回答	118	15.2	20	26.7	13	9.4

問23 障がいのある方が働くために必要な環境整備

項目名【3つまで複数回答】	身体障がい者調査		知的障がい者調査		難病患者調査	
	集計値	構成比(%)	集計値	構成比(%)	集計値	構成比(%)
全体	1269	100.0	192	100.0	283	100.0
自分の家の近くに働く場がある	306	24.1	73	38.0	94	33.2
自分の家の中で、働くことができる	157	12.4	9	4.7	43	15.2
健康状態に合わせた働き方ができる	421	33.2	46	24.0	147	51.9
勤務先をあっせんしたり、相談できる場がある	122	9.6	33	17.2	39	13.8
職業訓練など、技能・知識の習得を援助する施設が充実している	81	6.4	28	14.6	19	6.7
企業がもっと積極的に雇用する	143	11.3	32	16.7	42	14.8
自営業を希望する人への支援を充実させる	38	3.0	1	0.5	6	2.1
事業主や職場の人たちが、障がい者雇用について理解がある	248	19.5	67	34.9	74	26.1
職場の施設や設備が、障がい者にも利用しやすく配慮されている	133	10.5	31	16.1	33	11.7
介助者と一緒に働ける環境を充実させる	43	3.4	37	19.3	6	2.1
同じような障がいのある仲間と一緒に、あるいは交替で働ける	82	6.5	25	13.0	15	5.3
その他	43	3.4	2	1.0	5	1.8
わからない	189	14.9	14	7.3	32	11.3
無回答	307	24.2	30	15.6	38	13.4

問24 災害などの緊急時の援助者

項目名【複数回答】	身体障がい者調査		知的障がい者調査		難病患者調査	
	集計値	構成比(%)	集計値	構成比(%)	集計値	構成比(%)
全体	1269	100.0	192	100.0	283	100.0
同居の家族や親族	704	55.5	139	72.4	159	56.2
別居の家族や親族	258	20.3	32	16.7	57	20.1
友人・近所の人	170	13.4	16	8.3	28	9.9
自治会・町会	87	6.9	14	7.3	20	7.1
民生委員	34	2.7	5	2.6	7	2.5
消防署	38	3.0	7	3.6	6	2.1
警察署	22	1.7	4	2.1	6	2.1
区役所（出先機関も含む）	28	2.2	9	4.7	2	0.7
その他	48	3.8	16	8.3	7	2.5
いない	180	14.2	10	5.2	30	10.6
特に援助を必要としない	55	4.3	-	-	41	14.5
無回答	100	7.9	13	6.8	14	4.9

問25 災害時要援護者（避難行動要支援者）登録制度の認知状況

項目名	身体障がい者調査		知的障がい者調査		難病患者調査	
	集計値	構成比(%)	集計値	構成比(%)	集計値	構成比(%)
全体	1269	100.0	192	100.0	283	100.0
すでに登録している	84	6.6	45	23.4	18	6.4
知っているが登録していない	80	6.3	14	7.3	13	4.6
制度を知らない	996	78.5	116	60.4	237	83.7
無回答	109	8.6	17	8.9	15	5.3

## 問26 災害が起こったときに不安に思うこと

項目名【複数回答】	身体障がい者調査		知的障がい者調査		難病患者調査	
	集計値	構成比(%)	集計値	構成比(%)	集計値	構成比(%)
全体	1269	100.0	192	100.0	283	100.0
災害の情報が伝わってこない	300	23.6	52	27.1	51	18.0
家族との連絡	607	47.8	127	66.1	176	62.2
避難する際の不安	637	50.2	106	55.2	110	38.9
避難所での不安	514	40.5	109	56.8	112	39.6
その他	65	5.1	8	4.2	30	10.6
特にない	102	8.0	9	4.7	21	7.4
無回答	118	9.3	10	5.2	11	3.9

## 問27 避難所で困ると思われること

項目名【複数回答】	身体障がい者調査		知的障がい者調査		難病患者調査	
	集計値	構成比(%)	集計値	構成比(%)	集計値	構成比(%)
全体	1269	100.0	192	100.0	283	100.0
トイレのこと	727	57.3	101	52.6	166	58.7
食事のこと	504	39.7	105	54.7	122	43.1
プライバシー保護のこと	271	21.4	59	30.7	73	25.8
コミュニケーションのこと	228	18.0	90	46.9	29	10.2
介助、介護してくれる人のこと	333	26.2	76	39.6	58	20.5
薬、医療のこと	702	55.3	74	38.5	210	74.2
補装具や日常生活用具のこと	296	23.3	22	11.5	45	15.9
その他	53	4.2	14	7.3	10	3.5
特にない	76	6.0	13	6.8	14	4.9
無回答	98	7.7	6	3.1	9	3.2

## 問28 普段の外出頻度

項目名	身体障がい者調査		知的障がい者調査		難病患者調査	
	集計値	構成比(%)	集計値	構成比(%)	集計値	構成比(%)
全体	1269	100.0	192	100.0	283	100.0
ほとんど毎日外出する	353	27.8	114	59.4	129	45.6
週に3～4日外出する	331	26.1	14	7.3	53	18.7
週に1～2日外出する	255	20.1	29	15.1	43	15.2
ほとんど外出しない	236	18.6	21	10.9	49	17.3
無回答	94	7.4	14	7.3	9	3.2

## 問29 外出目的

項目名【複数回答】	身体障がい者調査		知的障がい者調査		難病患者調査	
	集計値	構成比(%)	集計値	構成比(%)	集計値	構成比(%)
全体	939	100.0	157	100.0	225	100.0
通勤	171	18.2	48	30.6	98	43.6
通学	4	0.4	1	0.6	3	1.3
施設への通所	85	9.1	81	51.6	8	3.6
通院	449	47.8	29	18.5	101	44.9
訓練・リハビリ	140	14.9	5	3.2	20	8.9
買い物	565	60.2	76	48.4	136	60.4
趣味活動・遊び	235	25.0	65	41.4	60	26.7
スポーツ・レクリエーション	79	8.4	15	9.6	24	10.7
人との交流	226	24.1	18	11.5	57	25.3
旅行	81	8.6	16	10.2	18	8.0
その他	93	9.9	9	5.7	11	4.9
無回答	21	2.2	1	0.6	2	0.9

問30 ほとんど外出しない理由

項目名【複数回答】	身体障がい者調査		知的障がい者調査		難病患者調査	
	集計値	構成比(%)	集計値	構成比(%)	集計値	構成比(%)
全体	236	100.0	21	100.0	49	100.0
手助けしてくれる人が見つからない	35	14.8	3	14.3	5	10.2
交通機関が利用しにくい	34	14.4	5	23.8	5	10.2
常に医療的な処置が必要なため	51	21.6	4	19.0	8	16.3
外出したくない、必要がない	79	33.5	9	42.9	14	28.6
その他	78	33.1	5	23.8	20	40.8
無回答	10	4.2	-	-	2	4.1

問31 障がいのある方の社会参加の機会を広げるために地域などに望むこと

項目名【3つまで複数回答】	身体障がい者調査		知的障がい者調査		難病患者調査	
	集計値	構成比(%)	集計値	構成比(%)	集計値	構成比(%)
全体	1269	100.0	192	100.0	283	100.0
障がい者が困っている場面を見かけたら、一声かけて自分にできる手伝いをする	494	38.9	68	35.4	106	37.5
障がい者が施設や設備を利用しやすいように、バリアフリーに配慮する	377	29.7	34	17.7	94	33.2
仕事や地域活動をする上で、障がい者のことを考えて行動する	226	17.8	44	22.9	60	21.2
いじめやいやがらせの防止に配慮する	189	14.9	72	37.5	51	18.0
地域の行事や活動を行う際には、障がい者に参加を呼びかける	93	7.3	24	12.5	22	7.8
障がいや障がい者について学ぶ機会に参加するなど、理解を深める	160	12.6	40	20.8	49	17.3
障がい者団体・施設などのイベントに参加するなど、障がい者と積極的に交流する	109	8.6	36	18.8	24	8.5
障がい者支援に関するボランティア活動に参加する	76	6.0	21	10.9	13	4.6
その他	22	1.7	8	4.2	7	2.5
特になし	245	19.3	18	9.4	49	17.3
無回答	203	16.0	27	14.1	37	13.1

問32 成年後見制度の認知状況

項目名	身体障がい者調査		知的障がい者調査		難病患者調査	
	集計値	構成比(%)	集計値	構成比(%)	集計値	構成比(%)
全体	1269	100.0	192	100.0	283	100.0
名前も内容も知っている	467	36.8	68	35.4	109	38.5
名前は知っているが、内容は知らない	361	28.4	42	21.9	93	32.9
名前も内容も知らない	295	23.2	65	33.9	65	23.0
無回答	146	11.5	17	8.9	16	5.7

問33 成年後見制度の活用意向

項目名	身体障がい者調査		知的障がい者調査		難病患者調査	
	集計値	構成比(%)	集計値	構成比(%)	集計値	構成比(%)
全体	1269	100.0	192	100.0	283	100.0
すでに活用している	18	1.4	11	5.7	2	0.7
今は必要ないが、将来必要になったら活用したい	335	26.4	82	42.7	80	28.3
活用したいとは思わない	342	27.0	15	7.8	74	26.1
わからない	428	33.7	73	38.0	109	38.5
無回答	146	11.5	11	5.7	18	6.4

## 問34 自身や周囲での虐待の有無

項目名	身体障がい者調査		知的障がい者調査		難病患者調査	
	集計値	構成比(%)	集計値	構成比(%)	集計値	構成比(%)
全体	1269	100.0	192	100.0	283	100.0
あった	55	4.3	20	10.4	5	1.8
ない	811	63.9	89	46.4	210	74.2
わからない	157	12.4	57	29.7	30	10.6
無回答	246	19.4	26	13.5	38	13.4

## 問35 虐待への対応

項目名【複数回答】	身体障がい者調査		知的障がい者調査		難病患者調査	
	集計値	構成比(%)	集計値	構成比(%)	集計値	構成比(%)
全体	55	100.0	20	100.0	5	100.0
家族・親戚に相談した	23	41.8	9	45.0	3	60.0
友人・知人に相談した	11	20.0	2	10.0	-	-
利用しているサービス事業所などの支援員に相談	2	3.6	3	15.0	-	-
福祉オンブズマンに相談した	3	5.5	1	5.0	-	-
虐待防止センターに通報した	1	1.8	-	-	-	-
その他	9	16.4	7	35.0	-	-
対応しなかった	13	23.6	4	20.0	2	40.0
無回答	1	1.8	2	10.0	-	-

## 問36 障害者虐待防止センターの認知状況

項目名	身体障がい者調査		知的障がい者調査		難病患者調査	
	集計値	構成比(%)	集計値	構成比(%)	集計値	構成比(%)
全体	1269	100.0	192	100.0	283	100.0
知っている（場所など内容も含めて）	39	3.1	6	3.1	8	2.8
名前は知っている	230	18.1	37	19.3	59	20.8
知らない	845	66.6	136	70.8	185	65.4
無回答	155	12.2	13	6.8	31	11.0

## 問37 将来（5～10年後）の暮らし方

項目名	身体障がい者調査		知的障がい者調査		難病患者調査	
	集計値	構成比(%)	集計値	構成比(%)	集計値	構成比(%)
全体	1269	100.0	192	100.0	283	100.0
家族と暮らしたい	666	52.5	92	47.9	188	66.4
一人で暮らしたい	115	9.1	15	7.8	18	6.4
グループホームなどで暮らしたい	35	2.8	30	15.6	5	1.8
施設に入りたい	93	7.3	14	7.3	18	6.4
その他	35	2.8	3	1.6	3	1.1
わからない	232	18.3	26	13.5	34	12.0
無回答	93	7.3	12	6.3	17	6.0

問38 家族から独立して暮らす場合、地域で暮らす場合に不安に思う（思った）こと

項目名【3つまで複数回答】	身体障がい者調査		知的障がい者調査		難病患者調査	
	集計値	構成比(%)	集計値	構成比(%)	集計値	構成比(%)
全体	1269	100.0	192	100.0	283	100.0
地域の人、隣近所の人とうまくやっけていけるか	221	17.4	31	16.1	54	19.1
いじめやいやがらせをうけるのではないか	69	5.4	49	25.5	9	3.2
困った時に相談できるところがあるか	400	31.5	56	29.2	97	34.3
家事や日常動作を支援するサービスが十分に得られるか	328	25.8	72	37.5	76	26.9
グループホームなど、支援がある施設を利用でき	162	12.8	67	34.9	36	12.7
住居を借りることができるか（保証人がいないな	132	10.4	12	6.3	35	12.4
その他	36	2.8	5	2.6	4	1.4
特にな	252	19.9	14	7.3	69	24.4
独立して、または退所・退院して暮らすことを希	75	5.9	13	6.8	22	7.8
望しない						
無回答	256	20.2	31	16.1	34	12.0

問39 福祉に関する情報の入手方法

項目名【複数回答】	身体障がい者調査		知的障がい者調査		難病患者調査	
	集計値	構成比(%)	集計値	構成比(%)	集計値	構成比(%)
全体	1269	100.0	192	100.0	283	100.0
区役所の職員を介して	202	15.9	45	23.4	31	11.0
民生委員・児童委員を介して	40	3.2	3	1.6	6	2.1
区報で	544	42.9	54	28.1	113	39.9
インターネットのホームページで	100	7.9	6	3.1	67	23.7
福祉施設などの掲示板などで	76	6.0	45	23.4	12	4.2
自治会・町会の回覧板などで	156	12.3	6	3.1	28	9.9
地域活動支援センターで	127	10.0	22	11.5	15	5.3
相談支援専門員を介して	66	5.2	16	8.3	8	2.8
医療機関の相談窓口で	112	8.8	4	2.1	50	17.7
友人・知人を介して	167	13.2	26	13.5	41	14.5
障がい者団体や家族会を介して	60	4.7	45	23.4	6	2.1
テレビ・ラジオなどで	255	20.1	16	8.3	58	20.5
新聞や地域情報紙などで	229	18.0	15	7.8	56	19.8
その他	74	5.8	25	13.0	13	4.6
情報は必要ない	34	2.7	-	-	10	3.5
無回答	164	12.9	26	13.5	19	6.7

## 問40 障がいや生活などのことで困ったり、不安に思っていること

項目名【複数回答】	身体障がい者調査		知的障がい者調査		難病患者調査	
	集計値	構成比(%)	集計値	構成比(%)	集計値	構成比(%)
全体	1269	100.0	192	100.0	283	100.0
仕事のこと	123	9.7	41	21.4	61	21.6
経済的なこと	431	34.0	65	33.9	141	49.8
健康や医療のこと	531	41.8	84	43.8	143	50.5
家族のこと	243	19.1	43	22.4	73	25.8
介助者のこと	158	12.5	39	20.3	36	12.7
近所付き合いのこと	52	4.1	10	5.2	9	3.2
施設への入所のこと	120	9.5	54	28.1	17	6.0
進学や学校のこと	-	-	-	-	-	-
結婚のこと	20	1.6	17	8.9	19	6.7
老後のこと	416	32.8	79	41.1	116	41.0
日常会話などの意志疎通が思うようにできないこと	119	9.4	49	25.5	8	2.8
インターネットの使い方がわからないこと	96	7.6	9	4.7	19	6.7
いじめやいやがらせ、暴力などを受けること	18	1.4	31	16.1	4	1.4
その他	35	2.8	6	3.1	7	2.5
特に困ったり、不安に思うことはない	213	16.8	18	9.4	40	14.1
無回答	141	11.1	23	12.0	19	6.7

## 問41 困難や不安の相談相手

項目名【複数回答】	身体障がい者調査		知的障がい者調査		難病患者調査	
	集計値	構成比(%)	集計値	構成比(%)	集計値	構成比(%)
全体	1269	100.0	192	100.0	283	100.0
家族・親せき	969	76.4	146	76.0	233	82.3
同じ障がいをもつ仲間	102	8.0	14	7.3	19	6.7
友人・知人	273	21.5	18	9.4	81	28.6
近所の人	57	4.5	4	2.1	14	4.9
ホームヘルパー	82	6.5	8	4.2	10	3.5
福祉施設の職員	115	9.1	72	37.5	8	2.8
医療関係者（医師・看護師・ワーカー）	310	24.4	23	12.0	106	37.5
身体障害者相談員・知的障害者相談員	26	2.0	14	7.3	2	0.7
相談支援専門員	33	2.6	14	7.3	8	2.8
民生委員・児童委員	23	1.8	-	-	2	0.7
後見人・保佐人・補助人	3	0.2	2	1.0	-	-
区のケースワーカーなどの職員	51	4.0	11	5.7	5	1.8
障害者地域自立生活支援センター	36	2.8	17	8.9	2	0.7
障がい者団体や家族会	20	1.6	17	8.9	5	1.8
学校の教職員	2	0.2	4	2.1	-	-
その他	30	2.4	11	5.7	5	1.8
いない	55	4.3	3	1.6	12	4.2
無回答	90	7.1	13	6.8	12	4.2

## 問42 障害福祉サービス等利用の際のサービス等利用計画作成の認知

項目名	身体障がい者調査		知的障がい者調査		難病患者調査	
	集計値	構成比(%)	集計値	構成比(%)	集計値	構成比(%)
全体	1269	100.0	192	100.0	283	100.0
知っている、すでに作成した	117	9.2	25	13.0	19	6.7
知っているが、まだ作成していない	99	7.8	19	9.9	218	77.0
知らない	750	59.1	89	46.4	-	-
その他	7	0.6	-	-	31	11.0
わからない	185	14.6	40	20.8	-	-
無回答	111	8.7	19	9.9	15	5.3

問43 区が障がい者施策を進めていくにあたって充実させること

項目名【複数回答】	身体障がい者調査		知的障がい者調査		難病患者調査	
	集計値	構成比(%)	集計値	構成比(%)	集計値	構成比(%)
全体	1269	100.0	192	100.0	283	100.0
相談支援の充実	476	37.5	83	43.2	118	41.7
グループホームなどの整備、充実	131	10.3	74	38.5	43	15.2
入所施設などの整備、充実	325	25.6	77	40.1	91	32.2
障がい者に配慮された住宅の建設	274	21.6	41	21.4	62	21.9
在宅福祉サービスの充実（ホームヘルプサービスなど）	276	21.7	46	24.0	68	24.0
医療やリハビリの充実	357	28.1	33	17.2	112	39.6
災害時の支援体制の整備	365	28.8	70	36.5	88	31.1
権利擁護や成年後見制度などを利用しやすくする	72	5.7	39	20.3	20	7.1
障がい者に対する虐待の防止	137	10.8	51	26.6	36	12.7
療育、教育など障がい児施策	55	4.3	14	7.3	23	8.1
働きやすい環境づくり	174	13.7	49	25.5	83	29.3
通所施設などの日中活動の場の整備、充実	106	8.4	67	34.9	26	9.2
障害者地域自立生活支援センターの充実	135	10.6	39	20.3	34	12.0
障がい者施策の対象となっていない障がい者に対する福祉の充実	199	15.7	39	20.3	47	16.6
余暇活動や趣味をひろげる講座などの充実	111	8.7	31	16.1	26	9.2
ボランティア活動の充実	82	6.5	27	14.1	24	8.5
交通機関や建物などのバリアフリー、ユニバーサルデザインの促進	225	17.7	20	10.4	59	20.8
手当や年金など、経済的な支援	560	44.1	104	54.2	142	50.2
（仮称）障がい者総合サポートセンターの活用	97	7.6	25	13.0	20	7.1
その他	32	2.5	9	4.7	6	2.1
特になし	88	6.9	10	5.2	24	8.5
無回答	169	13.3	19	9.9	25	8.8



## 単純集計表（3）精神障がい児・者調査

## 問1 記入者

項目名	精神障がい者調査	
	集計値	構成比(%)
全体	263	100.0
本人	217	82.5
家族	26	9.9
その他	3	1.1
無回答	17	6.5

## 問2 (1) 性別

項目名	精神障がい者調査	
	集計値	構成比(%)
全体	263	100.0
男性	128	48.7
女性	127	48.3
無回答	8	3.0

## 問2 (2) 年齢

項目名	精神障がい者調査	
	集計値	構成比(%)
全体	263	100.0
10歳未満	-	-
10～19歳	4	1.5
20～29歳	17	6.5
30～39歳	48	18.3
40～49歳	75	28.5
50～59歳	63	24.0
60～69歳	39	14.8
70歳以上	9	3.4
無回答	8	3.0

## 問3 住居形態

項目名	精神障がい者調査	
	集計値	構成比(%)
全体	263	100.0
持ち家・分譲マンション	114	43.3
借家・民間賃貸アパート・マンション	99	37.6
公的賃貸住宅（都営・区営・公社等）	23	8.7
グループホーム	4	1.5
その他	15	5.7
無回答	8	3.0

問4 同居者

項目名【複数回答】	精神障がい者調査	
	集計値	構成比(%)
全体	263	100.0
ひとり暮らし	73	27.8
父	70	26.6
母	103	39.2
配偶者(夫・妻)	47	17.9
子(子の配偶者も含む)	31	11.8
孫	-	-
兄弟・姉妹	41	15.6
祖父母	8	3.0
その他の親せき	2	0.8
寮・施設の職員や仲間	7	2.7
その他	9	3.4
無回答	5	1.9

問5 生活費の主な収入源

項目名	精神障がい者調査	
	集計値	構成比(%)
全体	263	100.0
給与	29	11.0
年金	84	31.9
事業収入	2	0.8
預貯金・株	7	2.7
不動産収入	2	0.8
労災・失業保険	-	-
家族の収入	54	20.5
各種福祉手当	5	1.9
生活保護	61	23.2
その他	11	4.2
無回答	8	3.0

問6 障害の種類

項目名【複数回答】	精神障がい者調査	
	集計値	構成比(%)
全体	263	100.0
身体障害者手帳	35	13.3
愛の手帳	5	1.9
精神障害者保健福祉手帳	263	100.0
高次脳機能障がいの診断を受けている	3	1.1
発達障がいに係る診断を受けている	11	4.2
難病等	1	0.4
わからない	5	1.9

問6 障害の程度／1身体障害者手帳

項目名	精神障がい者調査	
	集計値	構成比(%)
全体	35	100.0
1級	5	14.3
2級	11	31.4
3級	13	37.1
4級	2	5.7
5級	1	2.9
6級	-	-
無回答	3	8.6

## 問6 障害の程度／2愛の手帳

項目名	精神障がい者調査	
	集計値	構成比(%)
全体	5	100.0
1度	-	-
2度	-	-
3度	2	40.0
4度	2	40.0
無回答	1	20.0

## 問6 障害の程度／3精神障害者保健福祉手帳

項目名	精神障がい者調査	
	集計値	構成比(%)
全体	263	100.0
1級	9	3.4
2級	112	42.6
3級	99	37.6
無回答	43	16.3

## 問7 精神障害者保健福祉手帳を持った時期

項目名	精神障がい者調査	
	集計値	構成比(%)
全体	263	100.0
乳幼児期(0～5歳)	-	-
学齢期(小学校入学～中学校卒業まで)	2	0.8
高校入学～19歳	7	2.7
20～39歳	120	45.6
40～64歳	107	40.7
65歳以上	7	2.7
わからない	10	3.8
無回答	10	3.8

## 問8 障害程度区分

項目名	精神障がい者調査	
	集計値	構成比(%)
全体	263	100.0
区分1	2	0.8
区分2	10	3.8
区分3	2	0.8
区分4	-	-
区分5	3	1.1
区分6	-	-
非該当	4	1.5
受けたことがない	10	3.8
わからない	211	80.2
無回答	21	8.0

## 問9 障害程度区分から障害支援区分への変更認知

項目名	精神障がい者調査	
	集計値	構成比(%)
全体	263	100.0
内容も含めて知っている	1	0.4
変わるのみ知っている	8	3.0
知らない	244	92.8
無回答	10	3.8

問10 障がいの状態になった時期

項目名	精神障がい者調査	
	集計値	構成比(%)
全体	263	100.0
出生時	1	0.4
乳幼児期(0～5歳)	6	2.3
学齢期(小学校入学～中学校卒業まで)	12	4.6
高校入学～19歳	45	17.1
20～39歳	142	54.0
40～64歳	51	19.4
65歳以上	-	-
わからない	4	1.5
無回答	2	0.8

問11 精神科もしくは心療内科の病院に入院した期間

項目名	精神障がい者調査	
	集計値	構成比(%)
全体	263	100.0
入院したことはない	82	31.2
1年未満	73	27.8
1～3年未満	32	12.2
3～5年未満	20	7.6
5～10年未満	14	5.3
10～15年未満	11	4.2
15～20年未満	8	3.0
20～30年未満	8	3.0
30年以上	6	2.3
わからない	5	1.9
無回答	4	1.5

問12 精神科もしくは心療内科への通院有無

項目名	精神障がい者調査	
	集計値	構成比(%)
全体	263	100.0
区内の医療機関に通院している	162	61.6
区外の医療機関に通院している	89	33.8
通院していない	8	3.0
無回答	4	1.5

## 問13 受けている医療などについて困っていること

項目名	精神障がい者調査	
	集計値	構成比(%)
全体	263	100.0
病気や薬のことについて十分に説明してもらえな	30	11.4
自覚症状がうまく伝わらない	66	25.1
薬が合わない、副作用がある	52	19.8
診察までの待ち時間が長い	76	28.9
医療機関までの通院手段が確保しにくい	14	5.3
診療のための介助者がいない、または確保しにく	10	3.8
障がい者を診療または入院させてくれる医療機関が	15	5.7
少ない		
医療機関のスタッフの障がいに対する理解や認識が	25	9.5
薄い		
夜間や休日に診察してもらえないところがない	42	16.0
受診に費用がかかる	35	13.3
その他	20	7.6
特にな	85	32.3
無回答	6	2.3

## 問14 健康や医療について不安や困っていること

項目名	精神障がい者調査	
	集計値	構成比(%)
全体	263	100.0
障がいの重度化や病気の悪化が不安	116	44.1
栄養管理がむずかしい（食べ物のみこみにくい	21	8.0
など）		
薬の管理（決められた量・時間などを守って服用	40	15.2
するなど）がむずかしい		
薬の副作用などが心配	99	37.6
障がいについての専門の医療機関がない	17	6.5
休日や夜間に対応してくれる医療機関がない	49	18.6
通院のための介助者が確保しにくい	16	6.1
通院のための交通機関が整備されていない	11	4.2
医療機関がバリアフリー化されていない	12	4.6
医療や健康に関して気軽に相談できない	38	14.4
治療の説明が十分理解できない	33	12.5
医療費の負担が大きい	35	13.3
障がいが理由で医療拒否されたことがある	16	6.1
その他	24	9.1
特に不安はない	47	17.9
無回答	12	4.6

問15-1 この1年間の利用サービス

項目名【複数回答】	精神障がい者調査	
	集計値	構成比(%)
全体	82	100.0
居宅介護（ホームヘルプ）	12	14.6
重度訪問介護	2	2.4
重度障害者等包括支援	1	1.2
同行援護	3	3.7
行動援護	7	8.5
療養介護	4	4.9
生活介護	10	12.2
短期入所（ショートステイ）	3	3.7
共同生活介護（ケアホーム）	4	4.9
施設入所支援	6	7.3
障害児通所支援	3	3.7
自立訓練（機能訓練）	8	9.8
自立訓練（生活訓練）	14	17.1
就労移行支援	12	14.6
就労継続支援（A型）	5	6.1
就労継続支援（B型）	25	30.5
共同生活援助（グループホーム）	4	4.9
地域移行支援	2	2.4
地域定着支援	2	2.4
計画相談支援	5	6.1

全体	42	100.0
コミュニケーション支援	10	23.8
日常生活用具の給付	1	2.4
移動支援	5	11.9
地域活動支援センター	29	69.0
訪問入浴サービス	2	4.8
自動車改造費助成	-	-
自動車運転免許取得費助成	-	-
日中一時支援	4	9.5

問15-2 今後3年間の利用意向／(7) 居宅介護（ホームヘルプ）

項目名【複数回答】	精神障がい者調査	
	集計値	構成比(%)
全体	263	100.0
現在と同じ程度に利用したい	7	2.7
現在より利用を増やしたい、新規に利用したい	4	1.5
利用するつもりはない、またはわからない	65	24.7
無回答	187	71.1

(イ) 重度訪問介護

項目名【複数回答】	精神障がい者調査	
	集計値	構成比(%)
全体	263	100.0
現在と同じ程度に利用したい	-	-
現在より利用を増やしたい、新規に利用したい	2	0.8
利用するつもりはない、またはわからない	67	25.5
無回答	194	73.8

## (ウ) 重度障害者等包括支援

項目名【複数回答】	精神障がい者調査	
	集計値	構成比(%)
全体	263	100.0
現在と同じ程度に利用したい	-	-
現在より利用を増やしたい、新規に利用したい	-	-
利用するつもりはない、またはわからない	68	25.9
無回答	195	74.1

## (エ) 同行援護

項目名【複数回答】	精神障がい者調査	
	集計値	構成比(%)
全体	263	100.0
現在と同じ程度に利用したい	2	0.8
現在より利用を増やしたい、新規に利用したい	-	-
利用するつもりはない、またはわからない	67	25.5
無回答	194	73.8

## (オ) 行動援護

項目名【複数回答】	精神障がい者調査	
	集計値	構成比(%)
全体	263	100.0
現在と同じ程度に利用したい	2	0.8
現在より利用を増やしたい、新規に利用したい	3	1.1
利用するつもりはない、またはわからない	67	25.5
無回答	191	72.6

## (カ) 療養介護

項目名【複数回答】	精神障がい者調査	
	集計値	構成比(%)
全体	263	100.0
現在と同じ程度に利用したい	2	0.8
現在より利用を増やしたい、新規に利用したい	-	-
利用するつもりはない、またはわからない	67	25.5
無回答	194	73.8

## (キ) 生活介護

項目名【複数回答】	精神障がい者調査	
	集計値	構成比(%)
全体	263	100.0
現在と同じ程度に利用したい	5	1.9
現在より利用を増やしたい、新規に利用したい	3	1.1
利用するつもりはない、またはわからない	68	25.9
無回答	187	71.1

## (ク) 短期入所（ショートステイ）

項目名【複数回答】	精神障がい者調査	
	集計値	構成比(%)
全体	263	100.0
現在と同じ程度に利用したい	2	0.8
現在より利用を増やしたい、新規に利用したい	-	-
利用するつもりはない、またはわからない	69	26.2
無回答	192	73.0

## (ケ) 共同生活介護（ケアホーム）

項目名【複数回答】	精神障がい者調査	
	集計値	構成比(%)
全体	263	100.0
現在と同じ程度に利用したい	2	0.8
現在より利用を増やしたい、新規に利用したい	1	0.4
利用するつもりはない、またはわからない	68	25.9
無回答	192	73.0

## (コ) 施設入所支援

項目名【複数回答】	精神障がい者調査	
	集計値	構成比(%)
全体	263	100.0
現在と同じ程度に利用したい	4	1.5
現在より利用を増やしたい、新規に利用したい	2	0.8
利用するつもりはない、またはわからない	65	24.7
無回答	192	73.0

## (ク) 障害児通所支援

項目名【複数回答】	精神障がい者調査	
	集計値	構成比(%)
全体	263	100.0
現在と同じ程度に利用したい	3	1.1
現在より利用を増やしたい、新規に利用したい	1	0.4
利用するつもりはない、またはわからない	64	24.3
無回答	195	74.1

## (ク) 自立訓練（機能訓練）

項目名【複数回答】	精神障がい者調査	
	集計値	構成比(%)
全体	263	100.0
現在と同じ程度に利用したい	6	2.3
現在より利用を増やしたい、新規に利用したい	12	4.6
利用するつもりはない、またはわからない	55	20.9
無回答	190	72.2

## (ク) 自立訓練（生活訓練）

項目名【複数回答】	精神障がい者調査	
	集計値	構成比(%)
全体	263	100.0
現在と同じ程度に利用したい	7	2.7
現在より利用を増やしたい、新規に利用したい	12	4.6
利用するつもりはない、またはわからない	57	21.7
無回答	187	71.1

## (ケ) 就労移行支援

項目名【複数回答】	精神障がい者調査	
	集計値	構成比(%)
全体	263	100.0
現在と同じ程度に利用したい	2	0.8
現在より利用を増やしたい、新規に利用したい	25	9.5
利用するつもりはない、またはわからない	51	19.4
無回答	185	70.3



## (ウ) 就労継続支援（A型）

項目名【複数回答】	精神障がい者調査	
	集計値	構成比(%)
全体	263	100.0
現在と同じ程度に利用したい	4	1.5
現在より利用を増やしたい、新規に利用したい	14	5.3
利用するつもりはない、またはわからない	54	20.5
無回答	191	72.6

## (ク) 就労継続支援（B型）

項目名【複数回答】	精神障がい者調査	
	集計値	構成比(%)
全体	263	100.0
現在と同じ程度に利用したい	18	6.8
現在より利用を増やしたい、新規に利用したい	13	4.9
利用するつもりはない、またはわからない	56	21.3
無回答	176	66.9

## (フ) 共同生活援助（グループホーム）

項目名【複数回答】	精神障がい者調査	
	集計値	構成比(%)
全体	263	100.0
現在と同じ程度に利用したい	2	0.8
現在より利用を増やしたい、新規に利用したい	5	1.9
利用するつもりはない、またはわからない	66	25.1
無回答	190	72.2

## (ツ) 地域移行支援

項目名【複数回答】	精神障がい者調査	
	集計値	構成比(%)
全体	263	100.0
現在と同じ程度に利用したい	1	0.4
現在より利用を増やしたい、新規に利用したい	2	0.8
利用するつもりはない、またはわからない	66	25.1
無回答	194	73.8

## (テ) 地域定着支援

項目名【複数回答】	精神障がい者調査	
	集計値	構成比(%)
全体	263	100.0
現在と同じ程度に利用したい	-	-
現在より利用を増やしたい、新規に利用したい	6	2.3
利用するつもりはない、またはわからない	64	24.3
無回答	193	73.4

## (ト) 計画相談支援

項目名【複数回答】	精神障がい者調査	
	集計値	構成比(%)
全体	263	100.0
現在と同じ程度に利用したい	5	1.9
現在より利用を増やしたい、新規に利用したい	11	4.2
利用するつもりはない、またはわからない	56	21.3
無回答	191	72.6

## (ナ) コミュニケーション支援

項目名【複数回答】	精神障がい者調査	
	集計値	構成比(%)
全体	263	100.0
現在と同じ程度に利用したい	9	3.4
現在より利用を増やしたい、新規に利用したい	13	4.9
利用するつもりはない、またはわからない	55	20.9
無回答	186	70.7

## (ニ) 日常生活用具の給付

項目名【複数回答】	精神障がい者調査	
	集計値	構成比(%)
全体	263	100.0
現在と同じ程度に利用したい	-	-
現在より利用を増やしたい、新規に利用したい	6	2.3
利用するつもりはない、またはわからない	62	23.6
無回答	195	74.1

## (ヌ) 移動支援

項目名【複数回答】	精神障がい者調査	
	集計値	構成比(%)
全体	263	100.0
現在と同じ程度に利用したい	4	1.5
現在より利用を増やしたい、新規に利用したい	5	1.9
利用するつもりはない、またはわからない	60	22.8
無回答	194	73.8

## (ネ) 地域活動支援センター

項目名【複数回答】	精神障がい者調査	
	集計値	構成比(%)
全体	263	100.0
現在と同じ程度に利用したい	16	6.1
現在より利用を増やしたい、新規に利用したい	15	5.7
利用するつもりはない、またはわからない	55	20.9
無回答	177	67.3

## (ノ) 訪問入浴サービス

項目名【複数回答】	精神障がい者調査	
	集計値	構成比(%)
全体	263	100.0
現在と同じ程度に利用したい	1	0.4
現在より利用を増やしたい、新規に利用したい	-	-
利用するつもりはない、またはわからない	66	25.1
無回答	196	74.5

## (ハ) 自動車改造費助成

項目名【複数回答】	精神障がい者調査	
	集計値	構成比(%)
全体	263	100.0
現在と同じ程度に利用したい	-	-
現在より利用を増やしたい、新規に利用したい	-	-
利用するつもりはない、またはわからない	66	25.1
無回答	197	74.9

## (6) 自動車運転免許取得費助成

項目名【複数回答】	精神障がい者調査	
	集計値	構成比(%)
全体	263	100.0
現在と同じ程度に利用したい	-	-
現在より利用を増やしたい、新規に利用したい	7	2.7
利用するつもりはない、またはわからない	59	22.4
無回答	197	74.9

## (7) 日中一時支援

項目名【複数回答】	精神障がい者調査	
	集計値	構成比(%)
全体	263	100.0
現在と同じ程度に利用したい	3	1.1
現在より利用を増やしたい、新規に利用したい	3	1.1
利用するつもりはない、またはわからない	64	24.3
無回答	193	73.4

## 問16 利用サービスの満足度

項目名	精神障がい者調査	
	集計値	構成比(%)
全体	105	100.0
満足している	30	28.6
やや満足している	18	17.1
ふつう	19	18.1
やや不満である	12	11.4
不満である	4	3.8
わからない	4	3.8
その他	4	3.8
無回答	14	13.3

## 問17 サービス提供事業者の選定方法

項目名【複数回答】	精神障がい者調査	
	集計値	構成比(%)
全体	105	100.0
以前から利用していた	22	21.0
区に相談して選択した	31	29.5
友人などの評判をきいて選択した	7	6.7
近所にある事業者を選択した	5	4.8
インターネットなどで探して選択した	5	4.8
複数の事業者から話をきいて、最も信頼できると判断して選択した	5	4.8
その他	24	22.9
無回答	20	19.0

問18 サービス事業者に対して望むこと

項目名【複数回答】	精神障がい者調査	
	集計値	構成比(%)
全体	263	100.0
契約にいたるまでの十分な説明	55	20.9
点字・手話などのコミュニケーション手段の充実	5	1.9
利用する曜日・時間帯に制約がないこと	55	20.9
サービス従事者（ホームヘルパーなど）の質の確保	50	19.0
依頼したときにはいつでもサービスを利用できるだけの人員の確保	52	19.8
その他	18	6.8
特にない	100	38.0
無回答	39	14.8

問19 現在の就労状況

項目名	精神障がい者調査	
	集計値	構成比(%)
全体	263	100.0
働いていない	170	64.6
自営業	5	1.9
家業の手伝い	4	1.5
会社・団体等の正規の職員、役員	8	3.0
公務員	-	-
日雇い、パート、派遣等	26	9.9
内職	-	-
通所施設等での仕事	34	12.9
その他	11	4.2
無回答	5	1.9

問20 仕事をする上での不安や不満または困っていること

項目名	精神障がい者調査	
	集計値	構成比(%)
全体	88	100.0
給料・賃金が少ない	40	45.5
仕事がむずかしい	8	9.1
仕事内容が単調すぎる	6	6.8
自分に合った内容の仕事がない	11	12.5
職場の人たちとの人間関係がむずかしい	20	22.7
職場での身分が不安定	16	18.2
トイレなどの障がい者用の設備が十分でない	-	-
通院がしにくい	4	4.5
服薬がしにくい	5	5.7
昇給や昇進に差がある	6	6.8
通勤がたいへん	6	6.8
病気や障がいへの理解が十分でない	12	13.6
その他	6	6.8
特に不安や不満はない	20	22.7
無回答	6	6.8

## 問21 働いていない理由

項目名	精神障がい者調査	
	集計値	構成比(%)
全体	170	100.0
就学中のため	3	1.8
高齢のため	24	14.1
障がいや病気のため	119	70.0
自分に見合った仕事や職場がないため	33	19.4
外出が困難なため	32	18.8
仕事を探しているが、就労に結びついていない	19	11.2
勤務先から解雇されたため	10	5.9
人間関係がうまくいかないため	39	22.9
家事や育児があるため	9	5.3
働く必要がないため	2	1.2
その他	15	8.8
特に理由はない	3	1.8
無回答	3	1.8

## 問22 障がいのある方が働くために必要な環境整備

項目名【3つまで複数回答】	精神障がい者調査	
	集計値	構成比(%)
全体	263	100.0
自分の家の近くに働く場がある	106	40.3
自分の家の中で、働くことができる	39	14.8
健康状態に合わせた働き方ができる	137	52.1
勤務先をあっせんしたり、相談できる場がある	56	21.3
職業訓練など、技能・知識の習得を援助する施設が充実している	30	11.4
企業がもっと積極的に雇用する	37	14.1
自営業を希望する人への支援を充実させる	6	2.3
事業主や職場の人たちが、障がい者雇用について理解がある	79	30.0
職場の施設や設備が、障がい者にも利用しやすく配慮されている	16	6.1
介助者と一緒に働ける環境を充実させる	5	1.9
同じような障がいのある仲間と一緒に、あるいは交替で働ける	25	9.5
その他	14	5.3
わからない	31	11.8
無回答	15	5.7

## 問23 災害などの緊急時の援助者

項目名【複数回答】	精神障がい者調査	
	集計値	構成比(%)
全体	263	100.0
同居の家族や親族	132	50.2
別居の家族や親族	61	23.2
友人・近所の人	35	13.3
自治会・町会	8	3.0
民生委員	4	1.5
消防署	9	3.4
警察署	16	6.1
区役所（出先機関も含む）	17	6.5
その他	16	6.1
いない	51	19.4
特に援助を必要としない	7	2.7
無回答	8	3.0

問24 災害時要援護者（避難行動要支援者）登録制度の認知状況

項目名	精神障がい者調査	
	集計値	構成比(%)
全体	263	100.0
すでに登録している	4	1.5
知っているが登録していない	7	2.7
制度を知らない	243	92.4
無回答	9	3.4

問25 災害が起こったときに不安に思うこと

項目名【複数回答】	精神障がい者調査	
	集計値	構成比(%)
全体	263	100.0
災害の情報が伝わってこない	75	28.5
家族との連絡	157	59.7
避難する際の不安	135	51.3
避難所での不安	147	55.9
その他	31	11.8
特になし	18	6.8
無回答	12	4.6

問26 避難所で困ると思われること

項目名【複数回答】	精神障がい者調査	
	集計値	構成比(%)
全体	263	100.0
トイレのこと	145	55.1
食事のこと	127	48.3
プライバシー保護のこと	128	48.7
コミュニケーションのこと	80	30.4
介助、介護してくれる人のこと	26	9.9
薬、医療のこと	204	77.6
補装具や日常生活用具のこと	27	10.3
その他	16	6.1
特になし	10	3.8
無回答	10	3.8

問27 障がいのある方の社会参加の機会を広げるために地域などに望む

項目名【3つまで複数回答】	精神障がい者調査	
	集計値	構成比(%)
全体	263	100.0
障がい者が困っている場面を見かけたら、一声かけて自分にできる手伝いをする	87	33.1
障がい者が施設や設備を利用しやすいように、バリアフリーに配慮する	33	12.5
仕事や地域活動をする上で、障がい者のことを考えて行動する	81	30.8
いじめやいやがらせの防止に配慮する	104	39.5
地域の行事や活動を行う際には、障がい者に参加を呼びかける	20	7.6
障がいや障がい者について学ぶ機会に参加するなど、理解を深める	75	28.5
障がい者団体・施設などのイベントに参加するなど、障がい者と積極的に交流する	25	9.5
障がい者支援に関するボランティア活動に参加する	26	9.9
その他	12	4.6
特になし	44	16.7
無回答	14	5.3

## 問28 将来（5～10年後）の暮らし方

項目名	精神障がい者調査	
	集計値	構成比(%)
全体	263	100.0
家族と暮らしたい	101	38.4
一人で暮らしたい	42	16.0
グループホームで暮らしたい	6	2.3
気の合う知人や友人と暮らしたい	7	2.7
結婚して家庭をつくり暮らしたい	42	16.0
その他	15	5.7
わからない	43	16.3
無回答	7	2.7

## 問29 家族から独立して暮らす場合、地域で暮らす場合に不安に思う（思った）こと

項目名【3つまで複数回答】	精神障がい者調査	
	集計値	構成比(%)
全体	263	100.0
地域の人、隣近所の人とうまくやっていけるか	100	38.0
いじめやいやがらせをうけるのではないか	72	27.4
困った時に相談できるところがあるか	120	45.6
家事や日常動作を支援するサービスが十分に得られるか	53	20.2
グループホームなど、支援がある施設を利用でき	26	9.9
住居を借りることができるか（保証人がいないな	74	28.1
その他	11	4.2
特にな	30	11.4
独立して、または退所・退院して暮らすことを希望しない	11	4.2
無回答	13	4.9

## 問30 成年後見制度の認知状況

項目名	精神障がい者調査	
	集計値	構成比(%)
全体	263	100.0
名前も内容も知っている	56	21.3
名前は知っているが、内容は知らない	96	36.5
名前も内容も知らない	102	38.8
無回答	9	3.4

## 問31 成年後見制度の活用意向

項目名	精神障がい者調査	
	集計値	構成比(%)
全体	263	100.0
すでに活用している	6	2.3
今は必要ないが、将来必要になったら活用したい	68	25.9
活用したいとは思わない	40	15.2
わからない	132	50.2
無回答	17	6.5

問32 自身や周囲での虐待の有無

項目名	精神障がい者調査	
	集計値	構成比(%)
全体	263	100.0
あった	37	14.1
ない	135	51.3
わからない	46	17.5
無回答	45	17.1

問33 虐待への対応

項目名【複数回答】	精神障がい者調査	
	集計値	構成比(%)
全体	37	100.0
家族・親戚に相談した	7	18.9
友人・知人に相談した	4	10.8
利用しているサービス事業所などの支援員に相談	3	8.1
福祉オンブズマンに相談した	-	-
虐待防止センターに通報した	-	-
その他	12	32.4
対応しなかった	13	35.1
無回答	-	-

問34 障害者虐待防止センターの認知状況

項目名	精神障がい者調査	
	集計値	構成比(%)
全体	263	100.0
知っている（場所など内容も含めて）	3	1.1
名前は知っている	34	12.9
知らない	201	76.4
無回答	25	9.5

問35 福祉に関する情報の入手方法

項目名【複数回答】	精神障がい者調査	
	集計値	構成比(%)
全体	263	100.0
区役所の職員を介して	49	18.6
民生委員・児童委員を介して	8	3.0
区報で	74	28.1
インターネットのホームページで	36	13.7
福祉施設などの掲示板などで	31	11.8
自治会・町会の回覧板などで	11	4.2
地域活動支援センターで	40	15.2
相談支援専門員を介して	12	4.6
医療機関の相談窓口で	47	17.9
友人・知人を介して	26	9.9
障がい者団体や家族会を介して	14	5.3
テレビ・ラジオなどで	31	11.8
新聞や地域情報紙などで	22	8.4
その他	36	13.7
情報は必要ない	10	3.8
無回答	22	8.4



## 問36 障がいや生活などのことで困ったり、不安に思っていること

項目名【複数回答】	精神障がい者調査	
	集計値	構成比(%)
全体	263	100.0
仕事のこと	114	43.3
経済的なこと	168	63.9
健康や医療のこと	139	52.9
家族のこと	108	41.1
介助者のこと	25	9.5
近所付き合いのこと	46	17.5
施設への入所のこと	26	9.9
進学や学校のこと	9	3.4
結婚のこと	59	22.4
老後のこと	141	53.6
日常会話などの意志疎通が思うようにできないこと	37	14.1
インターネットの使い方がわからないこと	24	9.1
いじめやいやがらせ、暴力などを受けること	42	16.0
その他	11	4.2
特に困ったり、不安に思うことはない	12	4.6
無回答	16	6.1

## 問37 困難や不安の相談相手

項目名【複数回答】	精神障がい者調査	
	集計値	構成比(%)
全体	263	100.0
家族・親せき	178	67.7
同じ障がいをもつ仲間	48	18.3
友人・知人	64	24.3
近所の人	10	3.8
ホームヘルパー	4	1.5
福祉施設の職員	40	15.2
医療関係者（医師・看護師・ワーカー）	117	44.5
身体障害者相談員・知的障害者相談員	5	1.9
相談支援専門員	14	5.3
民生委員・児童委員	6	2.3
後見人・保佐人・補助人	4	1.5
区のケースワーカーなどの職員	33	12.5
障害者地域自立生活支援センター	36	13.7
障がい者団体や家族会	8	3.0
学校の教職員	2	0.8
その他	18	6.8
いない	21	8.0
無回答	9	3.4

## 問38 障害福祉サービス等利用の際のサービス等利用計画作成の認知

項目名	精神障がい者調査	
	集計値	構成比(%)
全体	263	100.0
知っている、すでに作成した	13	4.9
知っているが、まだ作成していない	14	5.3
知らない	170	64.6
その他	4	1.5
わからない	55	20.9
無回答	7	2.7

問39 区が障がい者施策を進めていくにあたって充実させること

項目名	精神障がい者調査	
	集計値	構成比(%)
全体	263	100.0
相談支援の充実	133	50.6
グループホーム・ケアホームの整備	46	17.5
入所施設などの整備、充実	54	20.5
障がい者に配慮された住宅の建設	64	24.3
在宅福祉サービスの充実（ホームヘルプサービスなど）	41	15.6
医療やリハビリの充実	60	22.8
災害時の支援体制整備	86	32.7
権利擁護や成年後見制度などを利用しやすくする	45	17.1
療育、教育など障がい児施策	26	9.9
障がい者に対する虐待の防止	54	20.5
働きやすい環境づくり	118	44.9
通所施設などの日中活動の場の整備、充実	52	19.8
障害者地域自立生活支援センターの充実	76	28.9
障がい者施策の対象となっていない障がい者に対する福祉の充実	63	24.0
余暇活動や趣味をひろげる講座などの充実	37	14.1
ボランティア活動の充実	30	11.4
交通機関や建物などのバリアフリー、ユニバーサルデザインの促進	25	9.5
手当や年金など、経済的な支援	158	60.1
（仮称）障がい者総合サポートセンターの活用	36	13.7
その他	16	6.1
特になし	12	4.6
無回答	12	4.6

## 単純集計表（４）サービス事業者調査

## 問１ 事業所の職員数

全体	81
平均（名）	17.5
最小値	2
最大値	68

## 問１ 事業所の職員数／常勤

全体	85
平均（名）	7.4
最小値	1
最大値	38

## 問１ 事業所の職員数／非常勤

全体	75
平均（名）	11.7
最小値	0
最大値	62

## 問１ サービス提供量全体のうちで障がい者に対するサービスが占める割合

全体	82
平均（％）	64.1
最小値	0
最大値	100

## 問１ 運営主体の形態

項目名	サービス事業者調査	
	集計値	構成比(%)
全体	97	100
社会福祉法人	27	27.8
医療法人	-	-
財団・社団	-	-
NPO	19	19.6
株式会社・有限会社	37	38.1
その他	6	6.2
無回答	8	8.2

## 問２ 利用者数 全体

項目名	サービス事業者調査	
	集計値	平均値
身体障がい者	581	5.0
	515	4.7
知的障がい者	1740	17.9
	1640	17.8
精神障がい者	596	11.2
	564	10.8

## 居宅介護

項目名	サービス事業者調査	
	集計値	平均値
身体障がい者	201	5.2
	190	5.3
知的障がい者	67	3.7
	66	3.9
精神障がい者	49	2.9
	48	2.8

重度訪問介護

項目名	サービス事業者調査	
	集計値	平均値
身体障がい者	40	1.7
	34	1.6
知的障がい者	0	0.0
	0	0.0
精神障がい者	0	0.0
	0	0.0

行動援護

項目名	サービス事業者調査	
	集計値	平均値
身体障がい者	-	-
	-	-
知的障がい者	1	1.0
	1	1.0
精神障がい者	-	-
	-	-

同行援護

項目名	サービス事業者調査	
	集計値	平均値
身体障がい者	31	2.6
	28	2.5
知的障がい者	0	0.0
	0	0.0
精神障がい者	0	0.0
	0	0.0

重度障害者等包括支援

項目名	サービス事業者調査	
	集計値	平均値
身体障がい者	-	-
	-	-
知的障がい者	-	-
	-	-
精神障がい者	-	-
	-	-

移動支援

項目名	サービス事業者調査	
	集計値	平均値
身体障がい者	55	3.9
	50	3.6
知的障がい者	301	11.6
	290	12.1
精神障がい者	5	1.0
	5	1.0

## 生活介護

項目名	サービス事業者調査	
	集計値	平均値
身体障がい者	95	11.9
	75	10.7
知的障がい者	405	45.0
	399	44.3
精神障がい者	0	0.0
	0	0.0

## 自立訓練（機能訓練）

項目名	サービス事業者調査	
	集計値	平均値
身体障がい者	49	24.5
	49	24.5
知的障がい者	-	-
	-	-
精神障がい者	-	-
	-	-

## 自立訓練（生活訓練）

項目名	サービス事業者調査	
	集計値	平均値
身体障がい者	-	-
	-	-
知的障がい者	1	1.0
	1	1.0
精神障がい者	-	-
	-	-

## 就労移行支援

項目名	サービス事業者調査	
	集計値	平均値
身体障がい者	2	2.0
	1	1.0
知的障がい者	16	5.3
	11	3.7
精神障がい者	32	16.0
	21	10.5

## 就労継続支援（A型）

項目名	サービス事業者調査	
	集計値	平均値
身体障がい者	-	-
	-	-
知的障がい者	-	-
	-	-
精神障がい者	-	-
	-	-

就労継続支援（B型）

項目名	サービス事業者調査	
	集計値	平均値
身体障がい者	37	4.6
	37	5.3
知的障がい者	534	31.4
	513	32.1
精神障がい者	257	18.4
	248	17.7

療養介護

項目名	サービス事業者調査	
	集計値	平均値
身体障がい者	-	-
	-	-
知的障がい者	-	-
	-	-
精神障がい者	-	-
	-	-

短期入所

項目名	サービス事業者調査	
	集計値	平均値
身体障がい者	17	17.0
	13	13.0
知的障がい者	87	87.0
	85	85.0
精神障がい者	1	1.0
	1	1.0

共同生活介護

項目名	サービス事業者調査	
	集計値	平均値
身体障がい者	1	1.0
	1	1.0
知的障がい者	38	12.7
	38	12.7
精神障がい者	4	4.0
	4	4.0

共同生活援助

項目名	サービス事業者調査	
	集計値	平均値
身体障がい者	-	-
	-	-
知的障がい者	24	4.8
	22	4.4
精神障がい者	30	15.0
	29	14.5

## 施設入所支援

項目名	サービス事業者調査	
	集計値	平均値
身体障がい者	39	19.5
	23	11.5
知的障がい者	47	47.0
	41	41.0
精神障がい者	0	0.0
	0	0.0

## 計画相談支援

項目名	サービス事業者調査	
	集計値	平均値
身体障がい者	9	2.3
	9	2.3
知的障がい者	80	16.0
	79	15.8
精神障がい者	29	9.7
	29	9.7

## 児童発達支援

項目名	サービス事業者調査	
	集計値	平均値
身体障がい者	-	-
	-	-
知的障がい者	-	-
	-	-
精神障がい者	-	-
	-	-

## 医療型児童発達支援

項目名	サービス事業者調査	
	集計値	平均値
身体障がい者	-	-
	-	-
知的障がい者	-	-
	-	-
精神障がい者	-	-
	-	-

## 放課後等デイサービス

項目名	サービス事業者調査	
	集計値	平均値
身体障がい者	-	-
	-	-
知的障がい者	-	-
	-	-
精神障がい者	-	-
	-	-

保育所等訪問支援

項目名	サービス事業者調査	
	集計値	平均値
身体障がい者	-	-
知的障がい者	-	-
精神障がい者	-	-

その他

項目名	サービス事業者調査	
	集計値	平均値
身体障がい者	5	2.5
知的障がい者	139	34.8
精神障がい者	189	63.0
	5	2.5
	94	23.5
	179	59.7

問3 平成24年度の事業の収支状況

項目名	サービス事業者調査	
	集計値	構成比(%)
全体	97	100
黒字だった	27	27.8
ほぼ収支が均衡した	34	35.1
やや赤字だった	8	8.2
大幅な赤字だった	12	12.4
わからない	7	7.2
無回答	9	9.3

問4 昨年度と比較した新規のサービス提供依頼者数の動向

項目名	サービス事業者調査	
	集計値	構成比(%)
全体	97	100
かなり増えてきている	8	8.2
増えてきている	42	43.3
変わらない	34	35.1
減っている	7	7.2
かなり減っている	1	1
無回答	5	5.2

問5 サービス提供依頼者数の増加への対応

項目名	サービス事業者調査	
	集計値	構成比(%)
全体	50	100
対応できている	18	36
対応できていない(断っている) ことが時々ある	25	50
対応がまったくできない状況にある	7	14



問6 サービスの質の評価の取り組み状況/(イ) サービスの質の自己評価

項目名	サービス事業者調査	
	集計値	構成比(%)
全体	97	100
定期的実施・受けている	42	43.3
今後、実施・受ける予定である	18	18.6
検討中である	24	24.7
実施・受ける予定はない	8	8.2
無回答	5	5.2

(イ) 利用者からの評価

項目名	サービス事業者調査	
	集計値	構成比(%)
全体	97	100
定期的実施・受けている	36	37.1
今後、実施・受ける予定である	20	20.6
検討中である	28	28.9
実施・受ける予定はない	10	10.3
無回答	3	3.1

(ウ) 第三者評価

項目名	サービス事業者調査	
	集計値	構成比(%)
全体	97	100
定期的実施・受けている	28	28.9
今後、実施・受ける予定である	15	15.5
検討中である	25	25.8
実施・受ける予定はない	27	27.8
無回答	2	2.1

問7 第三者評価について受ける予定がない理由

項目名	サービス事業者調査	
	集計値	構成比(%)
全体	27	100
費用がかかりすぎる	19	70.4
メリットを感じない	11	40.7
対象になってない	2	7.4
その他	4	14.8

問8 事業所の対応状況 (イ) 苦情・相談の把握・対応

項目名	サービス事業者調査	
	集計値	構成比(%)
全体	97	100.0
十分に行っている	56	57.7
ある程度行っている	39	40.2
あまり行っていない	1	1.0
行っていない	-	-
無回答	1	1.0

(イ) 苦情の原因分析とサービスへのフィードバック

項目名	サービス事業者調査	
	集計値	構成比(%)
全体	97	100.0
十分に行っている	46	47.4
ある程度行っている	44	45.4
あまり行っていない	4	4.1
行っていない	2	2.1
無回答	1	1.0

(ウ) サービス提供時の事故発生に対する対応マニュアルの整備

項目名	サービス事業者調査	
	集計値	構成比(%)
全体	97	100.0
十分に行っている	47	48.5
ある程度行っている	36	37.1
あまり行っていない	10	10.3
行っていない	2	2.1
無回答	2	2.1

(エ) サービス提供時の事故発生の原因分析とサービスへのフィードバック

項目名	サービス事業者調査	
	集計値	構成比(%)
全体	97	100.0
十分に行っている	43	44.3
ある程度行っている	40	41.2
あまり行っていない	9	9.3
行っていない	3	3.1
無回答	2	2.1

(オ) 感染症予防や発生時の対応マニュアルの整備

項目名	サービス事業者調査	
	集計値	構成比(%)
全体	97	100.0
十分に行っている	45	46.4
ある程度行っている	41	42.3
あまり行っていない	7	7.2
行っていない	2	2.1
無回答	2	2.1

(カ) 感染症予防対策

項目名	サービス事業者調査	
	集計値	構成比(%)
全体	97	100.0
十分に行っている	49	50.5
ある程度行っている	44	45.4
あまり行っていない	2	2.1
行っていない	-	-
無回答	2	2.1

## (キ) 災害時対応マニュアルの作成

項目名	サービス事業者調査	
	集計値	構成比(%)
全体	97	100.0
十分に行っている	44	45.4
ある程度行っている	36	37.1
あまり行っていない	15	15.5
行っていない	-	-
無回答	2	2.1

## (ク) 支援困難者への対応

項目名	サービス事業者調査	
	集計値	構成比(%)
全体	97	100.0
十分に行っている	27	27.8
ある程度行っている	45	46.4
あまり行っていない	16	16.5
行っていない	3	3.1
無回答	6	6.2

## (ケ) サービス提供者としての基本姿勢・介護理念の徹底・教育

項目名	サービス事業者調査	
	集計値	構成比(%)
全体	97	100.0
十分に行っている	44	45.4
ある程度行っている	47	48.5
あまり行っていない	5	5.2
行っていない	1	1.0
無回答	-	-

## (コ) 職員のマナーやコミュニケーション技術の教育

項目名	サービス事業者調査	
	集計値	構成比(%)
全体	97	100.0
十分に行っている	31	32.0
ある程度行っている	55	56.7
あまり行っていない	9	9.3
行っていない	1	1.0
無回答	1	1.0

## (サ) 職員の介護技術の向上に関する研修参加

項目名	サービス事業者調査	
	集計値	構成比(%)
全体	97	100.0
十分に行っている	36	37.1
ある程度行っている	46	47.4
あまり行っていない	7	7.2
行っていない	6	6.2
無回答	2	2.1

## (シ) 利用者への重要事項の説明

項目名	サービス事業者調査	
	集計値	構成比(%)
全体	97	100.0
十分に行っている	83	85.6
ある程度行っている	14	14.4
あまり行っていない	-	-
行っていない	-	-
無回答	-	-

## (ス) 利用者との文書による契約の締結

項目名	サービス事業者調査	
	集計値	構成比(%)
全体	97	100.0
十分に行っている	87	89.7
ある程度行っている	9	9.3
あまり行っていない	-	-
行っていない	-	-
無回答	1	1.0

## (セ) 個人情報の管理と保護の徹底

項目名	サービス事業者調査	
	集計値	構成比(%)
全体	97	100.0
十分に行っている	74	76.3
ある程度行っている	23	23.7
あまり行っていない	-	-
行っていない	-	-
無回答	-	-

## (ジ) 制度に関する最新情報の取得

項目名	サービス事業者調査	
	集計値	構成比(%)
全体	97	100.0
十分に行っている	46	47.4
ある程度行っている	44	45.4
あまり行っていない	5	5.2
行っていない	-	-
無回答	2	2.1

## (ク) 事業所の情報公開への取り組み

項目名	サービス事業者調査	
	集計値	構成比(%)
全体	97	100.0
十分に行っている	40	41.2
ある程度行っている	41	42.3
あまり行っていない	12	12.4
行っていない	2	2.1
無回答	2	2.1

## 問9 利用者や家族からの苦情の内容

項目名	サービス事業者調査	
	集計値	構成比(%)
全体	97	100
サービスの質や内容に関すること	27	27.8
従事者（サービス提供者）の態度や言葉づかい等に関すること	18	18.6
従事者（サービス提供者）の介護技術に関すること	11	11.3
サービス提供にかかる他機関との連携等に関すること	7	7.2
サービス利用等の手続きに関すること	3	3.1
制度やサービスの説明に関すること	2	2.1
事故やその後の対応に関すること	9	9.3
重要事項説明や契約に関すること	1	1
情報管理に関すること	2	2.1
利用料に関すること	4	4.1
その他	7	7.2
特に苦情はない	45	46.4
無回答	4	4.1

## 問11 事業を運営する上での主な課題

項目名	サービス事業者調査	
	集計値	構成比(%)
全体	97	100
新規利用者の獲得が困難	16	16.5
利用者一人当たりの利用量が少ない	13	13.4
設備・スタッフなどが不足し、利用者のニーズに応えられない	30	30.9
利用者や家族がサービスをよく理解していない	14	14.4
利用者の身体状況の把握がむずかしい	4	4.1
利用者からの苦情や事故への対応	2	2.1
訪問や送迎が非効率（エリアが広いなど）	5	5.2
スタッフの確保	51	52.6
スタッフの人材育成	34	35.1
責任者など中堅人材の確保・育成	28	28.9
他のサービス事業所との競合が激しい	1	1
他のサービス事業所との連携	16	16.5
医療機関との連携	10	10.3
報酬単価が低い	21	21.6
その他	8	8.2
特に課題はない	-	-
無回答	2	2.1

## 問12 人材確保のための取り組み

項目名	サービス事業者調査	
	集計値	構成比(%)
全体	97	100
賃金の改善	33	34
資格取得にかかる費用の助成	25	25.8
福利厚生の実施	18	18.6
ホームページ等での広報	35	36.1
実習生・研修生の積極的な受け入れ	36	37.1
法人間での人事異動の実施	24	24.7
求人広告等	55	56.7
その他	9	9.3
無回答	4	4.1

問13 人材育成のための取り組み

項目名	サービス事業者調査	
	集計値	構成比(%)
全体	97	100
○J Tの実施	42	43.3
内部・外部研修・研究会の実施	81	83.5
資格取得支援	37	38.1
人事評価制度の実施	22	22.7
その他	5	5.2
無回答	2	2.1

問14 虐待への対応の有無

項目名	サービス事業者調査	
	集計値	構成比(%)
全体	97	100
ある	8	8.2
ない	86	88.7
その他	3	3.1

問15 虐待への対応方法

項目名	サービス事業者調査	
	集計値	構成比(%)
全体	11	100
自法人内で対応した	2	18.2
他事業所に相談した	-	-
区の障害者虐待防止センターに通報し	-	-
区の地域福祉課ケースワーカーに相談した	5	45.5
その他	6	54.5

問16 虐待防止への取り組み内容

項目名	サービス事業者調査	
	集計値	構成比(%)
全体	97	100
事業所内で従業員向けに研修を実施している	57	58.8
区の虐待防止センターの連絡先を掲示している	22	22.7
虐待防止委員会を設置している	9	9.3
身体拘束ガイドラインを作成している	8	8.2
その他	17	17.5
特に取り組んでいない	18	18.6
無回答	4	4.1

問17 サービス事業量 居宅介護

項目名	サービス事業者調査	
	集計値	平均値
平成24年度実績	5543	142.1
平成25年度見込み	7234	168.2
平成26年度見込み	6046	195.0
平成27年度見込み	6614	236.2

## 重度訪問介護

項目名	サービス事業者調査	
	集計値	平均値
平成24年度実績	2978	114.5
平成25年度見込み	3189	113.9
平成26年度見込み	2591	129.6
平成27年度見込み	2573	135.4

## 行動援護

項目名	サービス事業者調査	
	集計値	平均値
平成24年度実績	284	31.6
平成25年度見込み	49	7.0
平成26年度見込み	22	3.7
平成27年度見込み	22	3.7

## 同行援護

項目名	サービス事業者調査	
	集計値	平均値
平成24年度実績	481	26.7
平成25年度見込み	828	46.0
平成26年度見込み	785	49.1
平成27年度見込み	885	55.3

## 重度障害者等包括支援

項目名	サービス事業者調査	
	集計値	平均値
平成24年度実績	0	0.0
平成25年度見込み	0	0.0
平成26年度見込み	0	0.0
平成27年度見込み	0	0.0

## 移動支援

項目名	サービス事業者調査	
	集計値	平均値
平成24年度実績	3813	173.3
平成25年度見込み	10597	423.9
平成26年度見込み	9377	551.6
平成27年度見込み	9892	659.5

## 生活介護

項目名	サービス事業者調査	
	集計値	平均値
平成24年度実績	3038	202.5
平成25年度見込み	3088	205.9
平成26年度見込み	3100	206.7
平成27年度見込み	3102	206.8

## 自立訓練（機能訓練）

項目名	サービス事業者調査	
	集計値	平均値
平成24年度実績	230	76.7
平成25年度見込み	231	77.0
平成26年度見込み	231	77.0
平成27年度見込み	229	76.3

自立訓練（生活訓練）

項目名	サービス事業者調査	
	集計値	平均値
平成24年度実績	27	13.5
平成25年度見込み	24	12.0
平成26年度見込み	30	15.0
平成27年度見込み	30	15.0

就労移行支援

項目名	サービス事業者調査	
	集計値	平均値
平成24年度実績	913	182.6
平成25年度見込み	943	157.2
平成26年度見込み	946	189.2
平成27年度見込み	927	231.8

就労継続支援（A型）

項目名	サービス事業者調査	
	集計値	平均値
平成24年度実績	0	0.0
平成25年度見込み	0	0.0
平成26年度見込み	0	0.0
平成27年度見込み	0	0.0

就労継続支援（B型）

項目名	サービス事業者調査	
	集計値	平均値
平成24年度実績	3744	197.1
平成25年度見込み	4017	200.9
平成26年度見込み	4255	202.6
平成27年度見込み	4394	209.2

療養介護

項目名	サービス事業者調査	
	集計値	平均値
平成24年度実績	0	0.0
平成25年度見込み	0	0.0
平成26年度見込み	0	0.0
平成27年度見込み	0	0.0

短期入所

項目名	サービス事業者調査	
	集計値	平均値
平成24年度実績	237	79.0
平成25年度見込み	255	85.0
平成26年度見込み	255	85.0
平成27年度見込み	255	85.0

共同生活介護

項目名	サービス事業者調査	
	集計値	平均値
平成24年度実績	1250	208.3
平成25年度見込み	1254	209.0
平成26年度見込み	1258	209.7
平成27年度見込み	1262	210.3



## 共同生活援助

項目名	サービス事業者調査	
	集計値	平均値
平成24年度実績	1141	190.2
平成25年度見込み	1147	191.2
平成26年度見込み	1148	191.3
平成27年度見込み	1149	191.5

## 施設入所支援

項目名	サービス事業者調査	
	集計値	平均値
平成24年度実績	1508	754.0
平成25年度見込み	1516	758.0
平成26年度見込み	1516	758.0
平成27年度見込み	1516	758.0

## 計画相談支援

項目名	サービス事業者調査	
	集計値	平均値
平成24年度実績	7	1.4
平成25年度見込み	205	34.2
平成26年度見込み	285	47.5
平成27年度見込み	330	66.0

## 児童発達支援

項目名	サービス事業者調査	
	集計値	平均値
平成24年度実績	0	0.0
平成25年度見込み	0	0.0
平成26年度見込み	0	0.0
平成27年度見込み	0	0.0

## 医療型児童発達支援

項目名	サービス事業者調査	
	集計値	平均値
平成24年度実績	0	0.0
平成25年度見込み	0	0.0
平成26年度見込み	0	0.0
平成27年度見込み	0	0.0

## 放課後等デイサービス

項目名	サービス事業者調査	
	集計値	平均値
平成24年度実績	0	0.0
平成25年度見込み	0	0.0
平成26年度見込み	0	0.0
平成27年度見込み	0	0.0

## 保育所等訪問支援

項目名	サービス事業者調査	
	集計値	平均値
平成24年度実績	0	0.0
平成25年度見込み	0	0.0
平成26年度見込み	0	0.0
平成27年度見込み	0	0.0

その他

項目名	サービス事業者調査	
	集計値	平均値
平成24年度実績	20	6.7
平成25年度見込み	49	16.3
平成26年度見込み	105	35.0
平成27年度見込み	143	47.7

問18 今後、相談支援事業所の指定を

項目名	サービス事業者調査	
	集計値	構成比(%)
全体	97	100.0
ある	18	18.6
ない	51	52.6
その他	24	24.7
無回答	4	4.1

問19 施設を運営していく上で困っていること、今後困るだろうと考えられること

項目名	サービス事業者調査	
	集計値	構成比(%)
全体	97	100.0
利用者の高齢化への対応	35	36.1
施設外の支援（通院の同行、就労支援、生活支援など）の費用負担	22	22.7
サービス等利用計画への対応	37	38.1
その他	20	20.6
特にない	11	11.3
無回答	19	19.6