

まちづくり環境委員会

令和4年7月15日

都市基盤整備部 資料4番

所管 都市基盤管理課

令和4年度 都市基盤整備部 事業概要

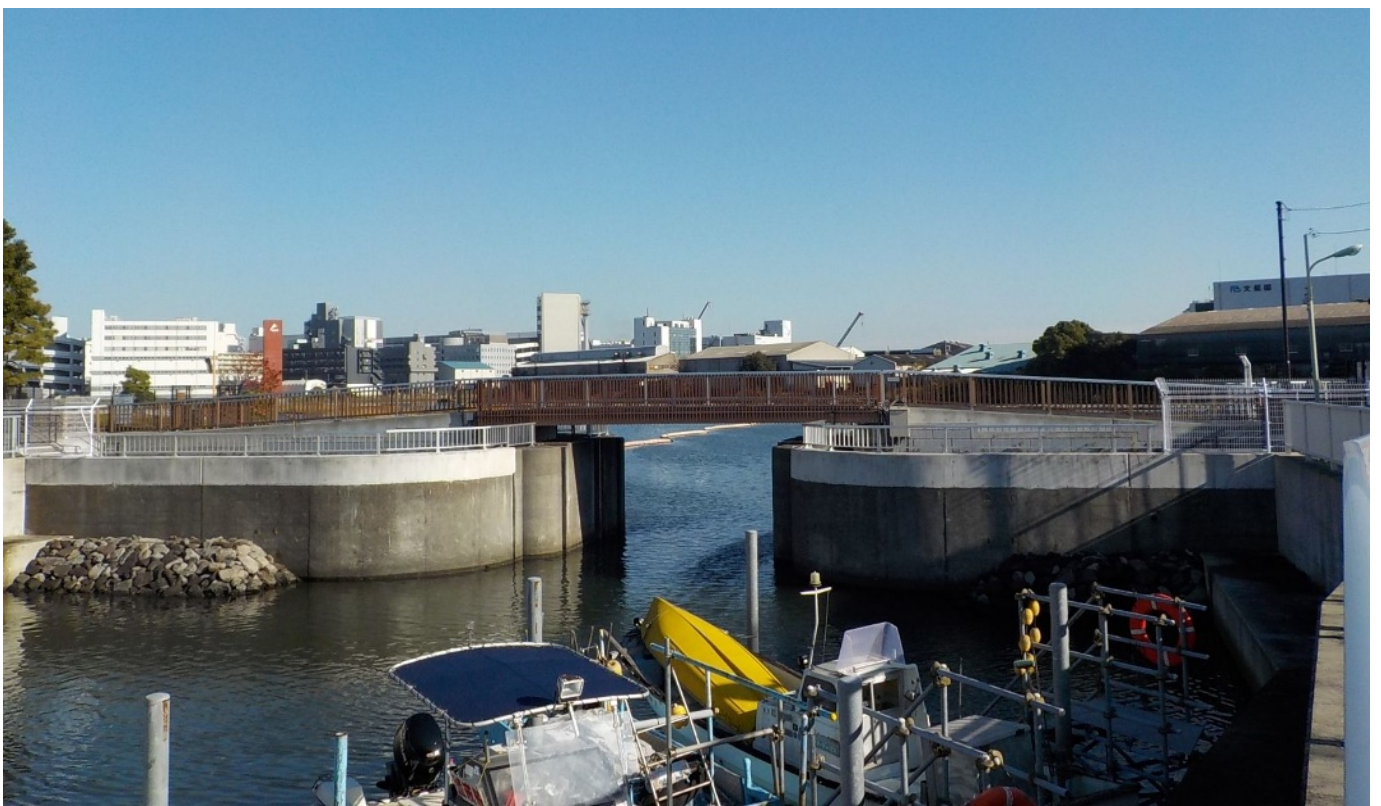

大田区

目次

	ページ
都市基盤整備部の目標	1
庁議指定事務事業	2
部局重要事務事業	5
組織図	11
職員配置状況	12
分掌事務	13
主な事務事業の予算	16

資料編 土木の現況（令和4年度版）

令和4年度 都市基盤整備部の目標

新型コロナウイルス感染症のまん延により社会情勢は大きく変化し、区民生活や区内経済にも多大な影響が及ぶ状況が続いており、「新しい生活様式」を踏まえた「新しい日常」に対応するための変革を積極的に進めていく必要があります。

令和4年度は、このような課題に対応するとともに、変化を続ける社会情勢を的確に捉え、行政資源や地域資源をフル活用し、誰もが安心して暮らせる都市基盤整備を力強く進めていきます。そのため、区の上位計画である「新おおた重点プログラム」及び「国土強靱化地域計画」に掲げる事業を着実に推進し、関係部局との連携を図りながら、安全・安心で利便性の高い、住み続けたいなまちづくりを積極的に展開していきます。

1 治水対策の推進

多発する台風や局所的集中豪雨などによる浸水被害から区民の生命や財産を守るため、これらの脅威に対する備えとして水防活動拠点を整備するなど、更なる治水対策の強化を進めます。

2 鉄道沿線地域の都市基盤整備とまちの魅力を高める拠点づくり

蒲田駅周辺再編プロジェクトや臨海部における拠点づくり、散策路の整備、呑川の水質浄化を継続的に進め、都市環境の向上を図ります。さらに、いきいき健康公園づくり等の新たな視点を取り入れながら、地域に根ざした公園整備を進めるとともに、公民連携の手法などにより、地域活動の拠点となる都市公園の魅力づくりを推進します。

3 都市基盤施設の維持管理と機能更新の推進

地域の安全と安心を確保するため、老朽化が進む都市基盤施設について、先端技術やデジタル化の活用を図りながら機能更新を推進します。また、都市計画道路の整備加速、無電柱化や橋梁の耐震性向上などの計画的な推進等を通じて、災害に強いまちづくりを一層進めていきます。

4 効果的な事業執行と新たな財源の確保

これまで以上にコストの縮減を徹底し、事業の必要性・妥当性・効果等を意識するとともに、多様な主体による補助金の活用や、新たな財源の確保に積極的に取り組みます。

5 時代の潮流を意識した取組の推進

「新しい日常」への対応として、オンライン手続きの導入など、デジタル技術を活用した区民サービスの向上に取り組みます。併せて、職員のテレワーク等による働き方改革を更に推進し、柔軟で多様な働き方の推進に取り組みます。

また、全世界共通の目標であるSDGsの達成や、脱炭素社会の実現に寄与する取組を積極的に推進します。

庁議指定事務事業

No	事業名	事業概要	執行計画	担当課
1	蒲田駅周辺のまちづくり	蒲田駅周辺地区グランドデザインに基づき、JR・東急蒲田駅を中心とする地区の公共基盤の再整備や、周辺街区の建物更新の促進など、蒲田駅周辺の一体的なまちづくりを進めます。 また、グランドデザインの改定を踏まえ、公共基盤の再整備に関する手順や整備条件を示す「蒲田駅周辺再編プロジェクト」の改定に向けた検討を進めます。	<p>【蒲田駅周辺再編プロジェクトの推進】 令和3年度に引き続き、初動期整備事業に早期着手できるように、東口地下自転車駐車場工事発注図書作成委託を実施する。 また、既存施設等（オブジェ等）支障物の撤去工事を行う。</p> <p>○（仮称）蒲田駅東口地下自転車駐車場工事積算発注補助委託</p> <p>○（仮称）蒲田駅東口地下自転車駐車場支障物撤去工事</p>	都市基盤管理課 建設工事課
2	都市計画道路の整備	主要幹線道路間の円滑化を図り、安全で快適な歩行者空間を確保するため、街路整備を推進します。	<p>【補助第44号線（上池台）】 ○電線共同溝（第IV期） ○道路整備工事設計委託（第IV期）</p> <p>【補助第43号線（仲池上）】 ○企業者支障移設工事（第I期） ○電線共同溝設計委託（第I期）</p> <p>【補助第38号線（羽田旭町・東糀谷）】 ○道路整備（東糀谷） ○道路詳細設計（羽田旭町）</p> <p>【補助第27号線（大森北）】 ○道路整備詳細設計 ○企業者支障移設工事 ○電線共同溝設計（既存ストック協定）</p> <p>【補助第34号線（大森西）】 ○用地測量</p>	都市基盤管理課 建設工事課

3	拠点公園・緑地の整備	<p>区民に身近な公園は、水やみどりと触れ合うことができる憩いの場としての機能のみならず、まちの安全性を高める機能も併せ持っています。区内のみどりの総合的な機能拡充を図り、「都市計画公園・緑地の整備方針」に基づく優先整備区域の早期整備や、新たなみどりの拠点となる公園・緑地の整備を進めます。</p>	<p>【拠点公園の整備】</p> <p>○田園調布せせらぎ公園 開園部分に隣接する拡張事業用地の確保に努め、今後の公園整備及び関連施設整備を進める。 ・設計委託<拡張用地> ・整備工事<富士見坂下> ・整備工事<多目的広場></p> <p>○洗足池公園 東京都名勝指定を受けたことを契機として、令和3年度に名勝洗足池公園保存活用計画を策定したため、保存活用連絡協議会を開催するため、名勝洗足池公園保存活用計画作成基礎調査委託（樹木調査その3） また、西岸部拡張用地の都市計画事業認可を受けたため、土地開発公社より用地購入するとともに地元調整を行う。 ・用地購入<洗足池公園増設用地></p> <p>○大森ふるさとの浜辺公園 大森ふるさとの浜辺公園に隣接した下水道局用地を購入したため、地元調整を進める。また、都市計画事業として行うため、都市計画決定に関する調整を行う。 ・設計委託<大森東水辺スポーツ広場照明></p>	公園課
4	地域に根ざした公園・緑地の整備	<p>区民との協働による公園・緑地の新設・拡張やリニューアル整備などの機会をとらえ、多様な世代の人が利用しやすく、「地域の庭・広場」として地域に親しまれ、区民に愛される魅力ある公園づくりを進めます。また、災害における一時避難所等として、まちの防災機能向上を図ります。</p>	<p>【健康支援公園の整備推進（いきいき健康公園づくり）】</p> <p>公園緑地ストック活用基礎調査をもとに策定した「いきいき健康公園づくり事業計画」に基づき小規模公園を整備する。 地域の複数公園を一体化した健康・運動ネットワークの形成や、多世代交流空間の創出を目指し、健康遊具とウォーキングを組み合わせた公園整備を推進する。ウォーキングコースは「はねびょん健康ポイント」事業と連動し、高齢者などがスマートフォンに親しむ機会を増進させる。</p> <p>○整備工事<鶉の木地区></p> <p>○実施設計<仲池上・久が原地区></p>	公園課

5	無電柱化の整備	<p>「都市防災機能の強化」、「安全で快適な歩行者空間の確保」、「良好な都市景観の創出」に寄与する、区道の無電柱化を計画に基づき推進します。</p>	<p>【無電柱化の整備】</p> <p>○羽田一丁目から羽田六丁目</p> <ul style="list-style-type: none"> ・電線共同溝及び道路設計委託 ・既存テレビ共聴設備送信状況調査委託 ・電線共同溝整備工事（1工区産業道路側） ・試掘調査工事（3工区） ・引込管・連系管（1工区弁天橋側） ・引込管・連系管（1工区産業道路側） <p>○北千束三丁目</p> <ul style="list-style-type: none"> ・道路詳細設計委託 ・道路整備（附带）工事 <p>○池上四丁目</p> <ul style="list-style-type: none"> ・電線共同溝予備設計委託 	都市基盤管理課 建設工事課
6	橋梁の耐震性の向上	<p>橋梁は円滑な交通に資するとともに、災害時には避難や物資輸送の要としての機能を担う、重要なインフラです。区が管理する橋梁の中で、鉄道や道路を跨ぐ橋梁、道路ネットワークにおける路線の位置付け、地震による被災事例を踏まえて、92橋を優先対策橋梁に選定し、架替え・耐震補強整備を計画的に進めます。</p>	<p>【架替え整備】</p> <p>老朽化の進行等に伴う橋梁架替え整備を実施し、この更新に合わせて所要の耐震性能を確保する。その上で、安全で安心して暮らせるまちづくりを推進する。</p> <p>○関係機関協議 4橋 平和島陸橋（北側）、境橋、三ツ木橋、旭橋</p> <p>○調査、設計等 5橋 貳之橋、境橋、三ツ木橋、平和島陸橋、旭橋 ※旭橋は、令和4年度までの継続委託である。</p> <p>○工事 1橋 貳之橋</p> <p>【耐震補強整備】</p> <p>大規模地震の際に、橋梁の損傷を限定的なものに留めることで、迅速な機能回復が行える橋梁を目指し耐震補強整備を行う。その上で、安全で安心して暮らせるまちづくりを推進する。</p> <p>○調査、設計等 5橋 平和島陸橋（南側）、京和橋、長栄橋、笹丸橋、四之橋</p> <p>○工事 2橋 長栄橋、稻荷橋</p>	都市基盤管理課 建設工事課
7	水防活動拠点の整備	<p>激甚化する水害に備え、六郷地区及び田園調布地区に水防活動拠点を整備し、更なる治水対策の強化を進めます。</p>	<p>【水防活動拠点の整備】</p> <p>○大田区仲六郷水防資機材センターの自家発電機設置</p> <p>○大田区田園調布水防センター整備及び自家発電機設置</p> <p>○田園調布地区水防監視カメラの整備</p>	都市基盤管理課 建設工事課

部局重要事務事業

NO	事業名	事業概要	今年度の目標（執行計画）	担当課
1	スポーツ施設の整備・充実	東京 2020 オリンピック・パラリンピック競技大会の開催により、区民のスポーツへの関心が高まりつつあります。既存公園などの運動施設を有効活用できるように、施設の整備・充実を図ります。	【大規模運動施設の整備】 ○東調布公園水泳場 ・外壁改修その他工事 ・外壁改修その他電気設備工事 ・外壁改修その他機械設備工事 ○萩中公園水泳場 ・空調改修工事 ・屋外 50m プール用水槽取替工事	建設工事課 公園課
2	大森駅周辺のまちづくり	中心拠点の一つである大森駅周辺の都市機能更新・強化を図るとともに、まちの魅力を向上させるため、補助 28 号線（池上通り）の拡幅をはじめとする、都市基盤施設整備実現に向けた取組を進めます。	【駅西側周辺のまちづくり】 補助 28 号線及び大森駅西口広場の整備 ○大森駅西口広場事業認可手続き ○調査設計 ○現況用地測量	都市基盤管理課 建設工事課
3	身近な地域の魅力づくり	地域拠点である私鉄主要駅周辺において、歴史・文化・産業などの地域の特性を活かした魅力あるまちづくりを進めます。	【地域拠点駅周辺のまちづくり】 区画街路第 1 号線（大岡山付近）の整備 ○大区街 1 街路部その 3 区間道路整備工事 ○大区街 1 街路部北側区道道路整備工事 ○電線共同溝（その 2 区間） （引込管・連系管）	都市基盤管理課 建設工事課
4	自転車等利用総合対策の推進	「大田区自転車等総合計画」を推進し、自転車等駐車場や自転車走行環境を整備します。また、単なる移動手段にとどまらず、健康づくりや観光スポット巡り等における自転車の活用について、関係機関と連携しながら活用を推進していきます。	【放置自転車対策の推進】 ○自転車等駐車場整備箇所等検討 ○ポスター等（駅前放置自転車クリーンキャンペーン含む）による啓発	都市基盤管理課
			【自転車走行環境の整備】 「大田区自転車ネットワーク整備実施計画」を推進し、区道約 170km における自転車走行環境の整備を引き続き計画的に実施する。 ○自転車走行環境約 32 km を整備する。 ○自転車走行環境の利用啓発を行う。	都市基盤管理課 建設工事課

4	自転車等利用 総合対策の推 進	「大田区自転車等総合計 画」を推進し、自転車等駐 車場や自転車走行環境を 整備します。また、単なる 移動手段にとどまらず、 健康づくりや観光スポッ ト巡り等における自転車 の活用について、関係機 関と連携しながら活用を 推進していきます。	<p>【コミュニティサイクル事業】</p> <p>多くの区民・来訪者に利用してもらえるよ う、区内全域その他へのサイクルポートの 設置と事業周知を行う。今後は事業の本格 化に向けて検証を重ね推進していく。</p> <p>○サイクルポートの拡大</p> <p>○広告物作成等の事業周知</p> <p>○広域相互利用参加区と効果など情報共有</p>	都市基盤管理課
			<p>【自転車等駐車場の利用者サービスの向上】</p> <p>○定期利用募集（抽選）Web申込の導入 実績検証</p> <p>○結果通知の電子化等システムの拡張検討</p>	
			<p>【活用推進】</p> <p>スポーツ・健康・観光と連携し、自転車活 用を推進する。</p> <p>○はねびょん健康ポイントアプリとの連携 等（きっかけづくり）</p> <p>○啓発ツール作成等（根付かせるための支援）</p> <p>○サイクリング拠点の検討等（環境づくり）</p>	
5	拠点公園・ 緑地の整備	区民に身近な公園は、水や みどりと触れ合うことが できる憩いの場としての 機能のみならず、まちの安 全性を高める機能も併せ 持っています。区内のみど りの総合的な機能拡充を 図り、「都市計画公園・緑地 の整備方針」に基づく優先 整備区域の早期整備や、新 たなみどりの拠点となる 公園・緑地の整備を進め ます。	<p>【拠点公園の再整備】</p> <p>○平和島公園 令和元年度より実施している公園の移動円 滑化及び公園の魅力アップに向けた整備を 都市計画事業（交付金対象事業）として進 める。</p> <p>・整備（キャンプ場改修）</p> <p>○公園長寿命化計画の見直し 令和5年度に終期を迎えるにあたり、これ までの成果を振り返るとともに、国の動向 に注視をしつつ、計画更新の必要性につい て検討する。</p>	公園課
			<p>【地域の拠点となる公園・緑地の創出】</p> <p>○貴船堀緑地周辺 ・貴船堀公園・貴船堀緑地等の都市計画変更</p>	公園課
			<p>【拠点公園における公民連携の推進】</p> <p>○拠点公園における公民連携手法の検討 公民連携制度の一環として、キッチンカ ーの試験導入に向けて、導入候補公園の選 定や導入スキームについて、他都市の事例 などを参考に検討を進める。</p>	公園課

6	地域に根ざした公園・緑地の整備	区民との協働による公園・緑地の新設・拡張やリニューアル整備などの機会をとらえ、多様な世代の人が利用しやすく、「地域の庭・広場」として地域に親しまれ、区民に愛される魅力ある公園づくりを進めます。また、災害における一時避難所等として、まちの防災機能向上を図ります。	<p>【地域に根ざした公園・緑地の新設・拡張】</p> <p>公園不足地域や未整備地域の解消を目指して公園の新設・拡張整備を進める。</p> <ul style="list-style-type: none"> ○東雪谷四丁目児童公園 <ul style="list-style-type: none"> ・用地取得・設計 ○道塚南公園 <ul style="list-style-type: none"> ・設計 ○潮見児童公園ほか <ul style="list-style-type: none"> ・設計 ○平張第二児童公園 <ul style="list-style-type: none"> ・整備 	公園課
			<p>【地域に根ざした公園のリニューアル】</p> <p>「地域の庭・広場」として地域に根ざした区民に愛される魅力ある公園づくりとして、公園の魅力アップや公園施設の長寿命化対策、安心安全対策などの公園改良整備を進める。</p> <ul style="list-style-type: none"> ○六間堀緑地 <ul style="list-style-type: none"> ・設計 ○本羽田第三公園 <ul style="list-style-type: none"> ・整備 ○おおたキャナルサイドウォーク公園 <ul style="list-style-type: none"> ・整備 	公園課
			<p>【子育て支援公園の整備推進（子育てひろば公園づくり）】</p> <ul style="list-style-type: none"> ○子育てひろば公園づくり <ul style="list-style-type: none"> ・年度計画の見直し ○京浜蒲田公園 <ul style="list-style-type: none"> ・整備 ○だれでも遊具（UD遊具）の導入 <ul style="list-style-type: none"> ・調査・検討 	公園課
			<p>【遊具の安心・安全対策の推進】</p> <ul style="list-style-type: none"> ○遊具点検 <p>継続的な定期点検を実施し、公園遊具の安心・安全性を高めていく。</p> 	公園課 各地域基盤整備課
			<p>【樹木の保全更新】</p> <ul style="list-style-type: none"> ○洗足池公園 樹木更新 2 本 ○洗足池公園景観構成重要木 樹木精密診断 約 150 本 ○多摩川台公園 樹木更新 5 本 	公園課 地域基盤整備 第三課

7	地域力を活かしたみんなのみどりづくり	ふれあいパーク活動やおた花街道など、区民、事業者、行政の連携による道路・公園などの維持管理や利活用を推進します。公園・緑地などを地域住民が「地域の庭・広場」として利活用できるような活動を支援します。	<p>【ふれあいパーク活動の推進】</p> <p>○地域における活動の支援 情報誌を発行し、ふれあいパーク活動に関する情報提供を行うことによる活動の活性化に取り組む。</p> <p>○活動の周知を図るための広報活動 区設掲示板のポスター掲示や区報を活用し、ふれあいパーク活動への参加募集を図る。</p> <p>○学校、企業など幅広い団体の参加促進に向けた周知活動 関係部局と調整を図り、参加促進に向けた周知広報範囲の拡大を図る。</p>	公園課 各地域基盤整備課
			<p>【おた花街道の推進】</p> <p>○地域における活動の支援 道路の植え込みや駅前広場の花壇を、地域の方々が主体的に整備できる体制を引き続き支援し、地域ごとに特色のある景観を地域の皆様と共に形成する。</p>	道路課 地域基盤整備 第一・三課
			<p>【公園施設利活用の推進】</p> <p>○既存公園施設の利活用 ・調査・検討</p> <p>○平和の森公園展示室 運営を委託している NPO 団体と連携・協力を図り、施設活用を促進させ、利用者の増加を目指す。また、老朽化した施設の改善について、中長期的な視点で修繕計画を策定していく。</p>	公園課 地域基盤整備 第一課
8	呑川水質浄化対策の推進	呑川の水質を改善するため、東京都や流域自治体と連携して、総合的な水質浄化対策を研究・検討し、浄化施設などによるスカム対策、悪臭対策、ユスリカ対策などを推進します。合流式下水道の改善に向けて、東京都と連携・協力し、呑川合流改善貯留施設の整備を推進します。	<p>【東京都や流域自治体と連携した総合的な水質浄化対策の検討、研究】</p> <p>○呑川水質浄化対策研究会 呑川水質浄化対策研究会を開催し、東京都と流域自治体で実施する総合的な水質浄化対策の推進及び進捗状況の確認を行う。</p>	都市基盤管理課 建設工事課 各地域基盤整備課

8	呑川水質浄化対策の推進	呑川の水質を改善するため、東京都や流域自治体と連携して、総合的な水質浄化対策を研究・検討し、浄化施設などによるスカム対策、悪臭対策、ユスリカ対策などを推進します。合流式下水道の改善に向けて、東京都と連携・協力し、呑川合流改善貯留施設の整備を推進します。	<p>【水質浄化対策の実施】</p> <p>呑川の水質悪化や悪臭を防止するため、総合的な水質浄化対策を推進する。</p> <ul style="list-style-type: none"> ○水質改善に関する取り組み <ul style="list-style-type: none"> ・高濃度酸素水浄化施設の稼働 ・スカム発生抑制装置の稼働 ・スカム対策・汚泥浚渫の実施 ・総合的な水質浄化による改善効果の検討 ○合流式下水道の改善に関する取り組み <ul style="list-style-type: none"> ・呑川合流改善貯留施設の整備に向けて、立坑工事を実施（令和6年3月完了予定）。また、貯留施設工事を契約予定（令和5年3月予定）。 	都市基盤管理課 建設工事課 各地域基盤整備課
9	散策路の整備	河川や海など、貴重な自然環境資源を活かし、区民にとって身近で親しみやすく、魅力的な観光資源となる水と緑のネットワークの形成・拡充を推進します。	<p>【呑川緑道】</p> <ul style="list-style-type: none"> ○東雪谷二丁目付近 <ul style="list-style-type: none"> ・委託（L=400m） ○東雪谷三丁目付近 <ul style="list-style-type: none"> ・工事（L=90m） <p>【桜のプロムナード】</p> <ul style="list-style-type: none"> ○中馬込二丁目付近 <ul style="list-style-type: none"> ・桜のプロムナード整備工事（L=180m） <p>【海辺の散策路】</p> <ul style="list-style-type: none"> ○旧呑川部 <ul style="list-style-type: none"> 関係機関協議 ○呑川河口部 <ul style="list-style-type: none"> 関係機関協議 ○北前堀部 <ul style="list-style-type: none"> 関係機関協議 ○南前堀部 <ul style="list-style-type: none"> 関係機関協議 	都市基盤管理課 建設工事課 都市基盤管理課 公園課
10	都市基盤施設の維持管理の推進	日常生活や経済活動を支え、災害対策においても重要な役割を担う道路・橋梁などの維持管理手法を対症療法型から予防保全型へ転換し、都市基盤施設を延命化するとともに、PDCAサイクルに基づく計画的な維持管理やデジタル化を進め、施設の安全性を確保します。	<p>【橋梁の補修】</p> <p>橋梁長寿命化修繕計画に基づき、橋梁の定期点検、修繕設計・工事を行い、計画的な維持管理を進め、安全で安心して暮らせるまちづくりを推進する。</p> <ul style="list-style-type: none"> ○PCB調査10橋（一之橋、八幡橋、仲之橋、柳橋、天神橋、清水橋、東橋、末広橋、笹丸橋、京和橋） ○修繕設計3橋（道々橋、日蓮添架人道橋、稻荷橋） ○修繕工事3橋（浄国橋、一本橋、永久橋） ○定期点検8橋（山王跨線人道橋、外川田跨線人道橋、町屋跨線人道橋、仲町跨線人道橋、宮前跨線人道橋、二本木橋、西三跨線人道橋、第二中谷跨線人道橋） 	都市基盤管理課 建設工事課

10	都市基盤施設の維持管理の推進	日常生活や経済活動を支え、災害対策においても重要な役割を担う道路・橋梁などの維持管理手法を対症療法型から予防保全型へ転換し、都市基盤施設を延命化するとともに、PDCAサイクルに基づく計画的な維持管理やデジタル化を進め、施設の安全性を確保します。	<p>【道路の維持管理】</p> <p>○アスファルト舗装工事の実施</p> <p>【大森地区】</p> <ul style="list-style-type: none"> ・中馬込二丁目6番から4番先 A=605 m² <p>【蒲田、糎谷・羽田地区】</p> <ul style="list-style-type: none"> ・西六郷4丁目21番から22番先 L=110m <p>【調布地区】</p> <ul style="list-style-type: none"> ・久が原二丁目10番から11番先外2路線 A=2,799 m² <p>○道路舗装改良工事の実施（建設工事課）</p> <p>【大森、蒲田地区】</p> <ul style="list-style-type: none"> ・城南島六丁目2番から二丁目5番先 A=3,530 m² ・西蒲田八丁目1番から23番先 A=1,200 m² <p>○道路台帳の整備 道路情報の随時更新</p> <p>○MMS測量による道路台帳現況平面図</p> <ul style="list-style-type: none"> 下丸子一丁目外7か所 L=31.4km 西六郷一丁目外14か所 L=55.2km <p>○地籍調査（官民境界等先行調査）</p> <ul style="list-style-type: none"> 久が原五丁目 A=0.23 km² 多摩川二丁目 A=0.28 km² <p>○道路台帳窓口サービスの向上 キャッシュレス決済の導入</p> <p>○My City Report （道路損傷検出サービス等） 試行導入1年目。効率的な運用方法について検証していく。</p>	都市基盤管理課 道路課 建設工事課 各地域基盤整備課
11	交通安全の推進	交通事故を防止するには、人も車もお互い思いやりを持ち、交通ルールやマナーを守って行動することが大切です。区民や警察などの関係機関と連携を強化し、子どもから高齢者まで、世代や属性に合わせた交通安全教育や意識啓発を行います。また、道路等における安全対策を推進し、交通死亡事故ゼロのまちを目指します。	<p>【ルール・マナーの教育・啓発】</p> <p>誰もが安心して移動しやすいまちづくりを実現するため、幼児から高齢者までの各年齢層に対し、交通ルール・マナーの教育・啓発を行う。</p> <p>○交通安全知識の啓発活動実施</p>	都市基盤管理課
12	防犯啓発活動	自転車盗難等を防止するため、警察等の関係機関と連携し、防犯啓発活動を行い、犯罪を未然に防ぎます。	<p>【自転車盗難防止啓発活動】</p> <p>啓発活動を引き続き積極的に行い、安全で安心して暮らせるまちづくりを推進する。</p> <p>○自転車盗難防止対策（ポスター等による啓発）</p>	都市基盤管理課

組織図

令和4年4月1日現在



職員配置状況

令和4年4月1日 現在

名 所 属 名	職 務	事務					業務 一般業務	技能 自動車運転	小 計	行政 サービス 支援員	合 計	
		一般 事務	土木 技術	造園 技術	建築 技術	機械 技術						電気 技術
都市基盤整備部		90 (11)	132 (13)	15 (0)	2 (0)	3 (1)	4 (1)	0 (0)	0 (0)	246 (25)	18	264
都市基盤管理課		25 (1)	21 (3)	1 (0)	0 (0)	0 (0)	0 (0)	0 (0)	0 (0)	47 (3)	6	53
管 理 職 (含.部長)		1 (0)	2 (1)	()	()	()	()	()	()	3 (0)		3
計画調整担当		11 (1)	13 (2)	1 (0)	()	()	()	()	()	25 (3)	1	26
交通安全・自転車総合計画担当		13 ()	5 (0)	()	()	()	()	()	()	18 (0)	5	23
行政実務派遣研修		()	1 (0)	()	()	()	()	()	()	1 (0)		1
道路課		22 (5)	27 (3)	0 (0)	0 (0)	0 (0)	0 (0)	0 (0)	0 (0)	49 (8)	6	55
管 理 職		()	1 (0)	()	()	()	()	()	()	1 (0)		1
道路河川管理担当		9 (4)	1 ()	()	()	()	()	()	()	10 (4)		10
道路台帳・認定・境界担当		8 (0)	15 (1)	()	()	()	()	()	()	23 (1)	2	25
占用担当		5 (1)	10 (2)	()	()	()	()	()	()	15 (3)	4	19
公園課		8 (1)	12 (1)	6 (0)	0 (0)	0 (0)	0 (0)	0 (0)	0 (0)	26 (2)	1	27
管 理 職		()	1 (0)	()	()	()	()	()	()	1 (0)		1
公園管理担当		4 (1)	()	()	()	()	()	()	()	4 (1)	1	5
計画調整担当		4 (0)	7 (1)	3 (0)	()	()	()	()	()	14 (1)		14
工事担当		()	4 (0)	3 (0)	()	()	()	()	()	7 (0)		7
建設工事課		7 (1)	32 (0)	1 (0)	2 (0)	3 (1)	4 (1)	0 (0)	0 (0)	49 (3)	0	49
管 理 職		()	2 (0)	()	()	()	()	()	()	2 (0)		2
管理係		7 (1)	()	()	()	()	()	()	()	7 (1)		7
工事担当		()	29 (0)	1 (0)	2 (0)	3 (1)	4 (1)	()	()	39 (2)		39
行政実務派遣研修		0 (0)	1 (0)	()	()	()	()	()	()	1 (0)		1
地域基盤整備第一課		10 (1)	15 (0)	2 (0)	0 (0)	0 (0)	0 (0)	0 (0)	0 (0)	27 (1)	2	29
管 理 職		()	1 (0)	()	()	()	()	()	()	1 (0)		1
管理係		9 (1)	()	()	()	()	()	()	()	9 (1)	1	10
地域基盤整備担当		1 (0)	14 (0)	2 (0)	()	()	()	()	()	17 (0)	1	18
地域基盤整備第二課		11 (2)	14 (3)	2 (0)	0 (0)	0 (0)	0 (0)	0 (0)	0 (0)	27 (5)	1	28
管 理 職		1 (0)	()	()	()	()	()	()	()	1 (0)		1
管理係		10 (2)	()	()	()	()	()	()	()	10 (2)	1	11
地域基盤整備担当		()	14 (3)	2 (0)	()	()	()	()	()	16 (3)		16
地域基盤整備第三課		7 (0)	11 (3)	3 (0)	0 (0)	0 (0)	0 (0)	0 (0)	0 (0)	21 (3)	2	23
管 理 職		(0)	1 (1)	()	()	()	()	()	()	1 (1)		1
管理係		7 (0)	()	()	()	()	()	()	()	7 (0)	2	9
地域基盤整備担当		()	10 (2)	3 (0)	()	()	()	()	()	13 (2)		13

※ ① 事務・技術・業務・技能職員は、再任用を含む。〔()内は、再任用職員数の再掲〕

② 次の管理職は、便宜上 以下の課においてカウントする。

都市基盤整備部長・都市基盤計画調整担当課長 ⇒ 都市基盤管理課、基盤工事担当課長 ⇒ 建設工事課

分掌事務

令和4年4月1日現在

課名	係(担当)名	分 掌 事 務
都市基盤 管理課	計画調整 担当 (5744-1304)	(1) 部の庶務に関すること。
		(2) 予算及び決算に関する部の総括に関すること。
		(3) 他部及び部内他課との連絡調整に関すること（他係に属するものを除く。）。
		(4) 危機管理に関すること。
		(5) 議会に関する部の総括に関すること。
		(6) 部の政策立案、事業執行方針、事業計画及び事業の進行管理に関すること。
		(7) 部の事務事業の改善に関すること。
		(8) 行政組織及び職員定数に関する部の総括に関すること。
		(9) 部の事業に係る調査研究に関すること。
		(10) 議会に関する他部及び部内他課との連絡調整に関すること。
		(11) 都市基盤施設整備事業の基本計画及び施設別個別計画の策定に関すること（他の主管に属するものを除く。）。
		(12) 都市基盤施設の整備及び維持補修等の総合調整に関すること（他の主管に属するものを除く。）。
		(13) 道路、橋梁等の維持更新計画の総合調整に関すること。
		(14) 都市計画道路の事業認可及び進行管理に関すること。
		(15) 都市基盤施設整備に係る補助金及び交付金に関すること（他の主管に属するものを除く。）。
		(16) 防災、水防及び除雪に関すること（他の主管に属するものを除く。）。
		(17) 水防活動拠点の整備に関すること。
		(18) まちづくり計画に係る調整に関すること（他の主管に属するものを除く。）。
		(19) 都市基盤施設整備に係る各種団体、協議会等の調整に関すること（他の主管に属するものを除く。）。
		(20) 都市基盤に係る国、都等の対外窓口に関すること（他の主管に属するものを除く。）。
		(21) 都市基盤施設の統計調査に関すること（他の主管に属するものを除く。）。
		(22) 水門等道路河川施設の受託管理の基本協定に関すること。
		(23) 大森駅及び蒲田駅連絡通路のエスカレーターに関すること（他の主管に属するものを除く。）。
		(24) 呑川の総合的な水質浄化対策に関すること。
		(25) 多摩川に関する国、都、各種団体、協議会等との連絡調整に関すること。
		(26) 都市基盤施設整備に係る技術調査及び技術管理に関すること。
		(27) 都市基盤施設整備工事等の計画及び調整に関すること。
		(28) 都市基盤施設整備等に係る技術協議及び技術調整に関すること。
		(29) 安全管理検討会に関すること。
		(30) 特殊地下壕に関すること。
		(31) 部内他課及び課内他係に属しないこと。
交通安全・自転車 総合計画担当 (交通安全・計画： 5744-1315) (自転車対策：5744-1390)		(1) 交通安全対策の総合調整及び計画に関すること（他の主管に属するものを除く。）。
		(2) 駐車場法に基づく駐車場対策に関すること。
		(3) 駐車場法に基づく路外駐車場設置の届出に関すること。
		(4) 自転車施策の総合計画及び調整に関すること。
		(5) 区営自転車等駐車場の総合計画及び調整に関すること。
		(6) 自転車の処分及び再利用に関すること。
		(7) 民間施設、民営自転車等駐車場等の総合調整に関すること。
		(8) 自転車等の駐車指導及び放置防止指導に関すること。
		(9) 放置自転車等の撤去に関すること。
		(10) 自転車保管所の運営に関すること。
		(11) 区営自転車等駐車場の運営に関すること。
		(12) 区営自転車等駐車場及び保管所の小破修繕に関すること。
		(13) 民間施設、民営自転車等駐車場等に関すること。
道路課	道路河川管理 担当 (庶務：5744-1307) (水面管理：5744-1747)	(1) 課の庶務に関すること。
		(2) 道路、河川等の管理、占用業務等の総合調整に関すること（道路管理センターの連絡調整を含む。）。
		(3) 道路、河川、屋外広告物等の総合調整に関すること。
		(4) 道路、河川等における施設活用の管理運営及び調整に関すること。
		(5) おおた花街道の調整に関すること。
		(6) 電線共同溝に関すること（他の主管に属するものを除く。）。
		(7) 他部及び部内他課との調整に関すること（他の主管に属するものを除く。）。
		(8) 防災、水防及び除雪に関すること（他の主管に属するものを除く。）。
		(9) 係留船舶の許可及び指導に関すること。
		(10) 不法係留船舶の監察、指導及び取締りに関すること。
		(11) 羽田空港天空橋船着場の管理運営に関すること（維持及び修繕に関するものを除く。）。
		(12) 課内他係に属しないこと。

課名	係(担当)名	分 掌 事 務
道路課	道路台帳・認定・境界 担当 (台帳・認定： 5744-1313) (境界： 5744-1309)	(1) 道路台帳の作成及び整備に関する事。
		(2) 地籍調査に関する事。
		(3) 境界及び区道認定等関係資料の整理、保管及び提供に関する事。
		(4) 道路、水路等保管財産の境界管理に伴う復元相談及び測量委託に関する事。
		(5) 中高層建築物等の建築に伴う協議に関する事。
		(6) 特別区道の認定、廃止等及び区有通路の設置、廃止等に関する事。
		(7) 特別区道、認定外道路及び水路の用途廃止及び売払いの受付調査に関する事。
		(8) 寄付及び使用貸借契約等の道路財産の権原取得に関する事（測量委託及び他の主管に属するものを除く。）。
		(9) 国有財産に関する事。
		(10) 道路等敷地の調査及び整理に関する事。
		(11) 境界確認に関する訴訟及び紛争に関する事。
		(12) 道路、水路等保管財産と民有地との境界確認に関する事。
	占用担当 (一般：5744-1723) (企業：5744-1724) (開発・特車： 5744-1725)	(1) 道路、河川等の占用及び使用に関する事（係留船を除く。）。
		(2) 道路等の掘削及び復旧工事に関する事。
(3) 道路等の承認工事及び沿道掘削に関する事。		
(4) 特殊車両等に関する事。		
(5) 開発事業者への指導等に関する事。		
公園課	公園管理 担当 (6715-1824)	(1) 課の庶務に関する事。
		(2) 公園、緑地、運動施設等の設置、変更及び廃止に関する事。
		(3) 財産管理（境界立会い等）に関する事。
		(4) 公園、緑地、運動施設等の公民連携に関する事。
		(5) 他部及び部内他課との調整に関する事（他の主管に属するものを除く。）。
		(6) 防災、水防及び除雪に関する事（他の主管に属するものを除く。）。
		(7) 課内他係に属しないこと。
	計画調整 担当 (6715-1825)	(1) 公園、緑地、運動施設等の基本計画及び施設別個別計画の策定に関する事。
		(2) 公園、緑地、運動施設等の公民連携の調整に関する事（他の主管に属するものを除く。）。
		(3) 公園、緑地、運動施設等の整備、維持補修、管理運営等の総合調整に関する事。
		(4) 大規模運動施設の管理運営及び小規模な維持修繕に関する事。
		(5) 都市計画公園の事業認可及び進行管理に関する事。
		(6) 公園、緑地、運動施設等の整備に係る補助金及び交付金に関する事。
		(7) まちづくり計画に係る調整に関する事（他の主管に属するものを除く。）。
工事担当 (6715-1826)	(8) 公園、緑地、運動施設等の整備に係る各種団体、協議会等の調整に関する事。	
	(9) 公園、緑地、運動施設等に係る国、都等の対外窓口に関する事。	
	(10) 公園、緑地、運動施設等の統計調査に関する事。	
	(11) 公園台帳に関する事。	
	(12) 平和島水質管理所に関する事（他の主管に属するものを除く。）。	
	(13) 多摩川緑地広場管理公社に関する事。	
	(14) ふれあいパーク活動及びメッセージベンチの調整に関する事。	
建設工事課	管理係 (6436-8723)	(1) 臨海部散策路等の新設・改良の設計及び施工に関する事。
		(2) 公園緑地の新設・改良の設計及び施工に関する事。
		(3) 運動施設の新設・改良の設計及び施工に関する事。
		(4) 公園及び緑地内公共トイレの新設・改良の設計及び施工に関する事。
		(5) 大規模施設の改修の計画、設計及び施工に関する事（他の主管に属するものを除く。）。
		(6) 公園及び溝渠等の大規模な災害復旧工事に関する事（他の主管に属するものを除く。）。
		(7) 多摩川田園調布緑地の災害復旧工事に関する事。
		(8) 臨海部における都市基盤整備事業の設計及び施工に関する事（他の主管に属するものを除く。）。
		(9) 防災船着場の設計及び施工に関する事（他の主管に属するものを除く。）。
		(10) 課の工事等の計画及び調整に関する事。
		(11) 課の安全管理に関する事。
建設工事課	管理係 (6436-8723)	(1) 課の庶務に関する事。
		(2) 工事損害補償に関する事（事前・事後調査を除く。）。
		(3) 防災、水防及び除雪に関する事（他の主管に属するものを除く。）。
		(4) 課内他係に属しないこと。

課名	係(担当)名	分 掌 事 務
建設工事課	工事担当 (橋梁・河川整備： 6436-8725) (施設整備：6436-8727) (道路整備：6436-8728) (下水道整備：6436-8730)	(1) 橋梁の新設・改良・補修・点検調査、事業計画、設計及び施工に関する事(大規模な維持補修に限る。)
		(2) 河川及び水路の改修の調査、設計及び施工に関する事(大規模な維持補修に限る。)
		(3) 下水道の計画調整、設計及び施工に関する事。
		(4) 道路の新設・改良の調査、設計及び施工に関する事。
		(5) 散策路等の新設・改良の設計及び施工に関する事(他の主管に属するものを除く。)
		(6) 街路事業の調査、設計及び施工に関する事。
		(7) 区営自転車等駐車場整備事業並びに自転車保管所の設計及び施工に関する事。
		(8) 公衆便所の新設・改良の設計及び施工に関する事(他の主管に属するものを除く。)
		(9) 都市基盤施設に係る各種設備の計画、設計及び施工に関する事(大規模な維持補修に限る。)
		(10) 大規模施設の改修の計画、設計及び施工に関する事(他の主管に属するものを除く。)
		(11) 街路灯の調査、計画、設計及び施工に関する事(大規模な維持補修に限る。)
		(12) 道路、橋、水路、公衆便所等及び公園の大規模な災害復旧工事に関する事。
		(13) 電線共同溝の整備に関する事。
		(14) 防災船着場の設計及び施工に関する事(他の主管に属するものを除く。)
		(15) 課の工事等の計画及び調整に関する事。
		(16) 課の安全管理に関する事。
地域基盤整備課	管理係 (一課：5764-0629) (二課：5713-2006) (三課：3726-4300) ・第一課 ・第二課 ・第三課	(1) 課の庶務に関する事。
		(2) 道路、河川、水路等の監察、指導及び取締りに関する事。
		(3) 道路、河川等の使用に関する事。
		(4) 防災、水防及び除雪に関する事(他の主管に属するものを除く。)
		(5) 屋外広告物の取締りに関する事。
		(6) 大森駅連絡通路内のエスカレーターの維持に関する事(地域基盤整備第一課に限る。)
		(7) 蒲田駅連絡通路内のエスカレーターの維持に関する事(地域基盤整備第二課に限る。)
		(8) 平和島水質管理所の維持管理に関する事(地域基盤整備第一課に限る。ただし、他の主管に属するものを除く。)
		(9) 公園施設及び運動施設(体育館及び大規模体育施設を除く。)の管理運営に関する事。
		(10) 公園等の占用及び制限行為の許可に関する事。
		(11) 公共施設予約システム事務及び使用料等の収納、還付等に関する事。
		(12) ふれあいパーク活動の支援等に関する事。
		(13) メッセージベンチに関する事。
		(14) 課内他係に属しないこと。
地域基盤整備担当	地域基盤整備担当 ■道路・河川管理 (一課：5764-0631) (二課：5713-2007) (三課：3726-4303) ■公園管理 (一課：5764-0643) (二課：5713-1118) (三課：3726-4320)	(1) 道路、橋、河川、水路、公衆便所等の維持管理等に関する事。
		(2) 道路等の維持更新に係る点検調査、設計及び施工に関する事。
		(3) 水門等道路河川受託管理施設の維持管理に関する事。
		(4) 街路樹及び緑地帯の維持管理に関する事(おた花街道への支援を含む。)
		(5) 道路、橋、河川、水路、公衆便所等の小規模な災害復旧工事に関する事。
		(6) 街路灯の維持管理に関する事(特別出張所で行う修繕を除く。)
		(7) 防災船着場の管理運営に関する事(地域基盤整備第一課及び地域基盤整備第二課に限る。ただし、他の主管に属するものを除く。)
		(8) 公園、児童遊園及び緑地の維持管理運営等に関する事。
		(9) 運動施設(体育館及び大規模体育施設を除く。)の維持管理等に関する事。
		(10) 公園、児童遊園及び緑地の便所の維持管理等に関する事。
		(11) 公園、児童遊園及び緑地の小規模な災害復旧工事に関する事。
		(12) 多摩川河川敷内の緑地の維持管理及び小規模な災害復旧工事に関する事(地域基盤整備第二課に限る。ただし、他の主管に属するものを除く。)

主な事務事業の予算

※ 予算額は、全て年度当初予算

I 区一般会計

	予算額 (千円)		増減額 (千円)	増減率 (%)
	令4年度	令和3年度		
歳出合計	300,874,356	293,777,611	7,096,745	2.42

II 土木費

	予算額 (千円)		増減額 (千円)	増減率 (%)
	令4年度	令和3年度		
歳出合計	19,482,004	22,744,735	△ 3,262,731	△ 14.34

記載した事務事業は、各(項)の主なもののみ。したがって、各行の合計と、(項)欄の額とは必ずしも一致しない。

主 な 事 務 事 業	予算額 (千円)		増減額 (千円)	増減率 (%)	備考
	令4年度	令和3年度			
(項) 土木管理費	3,576,983	4,206,276	△ 629,293	△ 14.96	
1 鉄道駅エスカレーター維持管理〔大森駅・蒲田駅〕	4,303	3,838	465	12.12	
2 大森駅エスカレーター新設・改良	0	368,186	△ 368,186	皆減	
3 公衆便所の維持管理	65,410	73,920	△ 8,510	△ 11.51	
4 放置自転車等の撤去・保管所の維持管理等	254,641	310,292	△ 55,651	△ 17.94	
5 自転車等駐車場の整備・維持管理等	1,177,746	1,211,203	△ 33,457	△ 2.76	
6 交通安全推進事業	32,873	39,063	△ 6,190	△ 15.85	
7 自転車利用総合対策	36,178	12,217	23,961	196.13	
(項) 道路橋梁費	9,992,663	10,949,077	△ 956,414	△ 8.74	
1 測量委託	38,501	38,493	8	0.02	
2 道路台帳整備事業	282,571	169,096	113,475	67.11	
3 地籍調査事業	40,141	83,137	△ 42,996	△ 51.72	
4 違反看板、不法広告物除去事業	15,449	16,616	△ 1,167	△ 7.02	
5 道路等維持補修	2,603,693	2,737,540	△ 133,847	△ 4.89	
6 道路等清掃	622,084	604,109	17,975	2.98	
7 大森駅歩道橋等維持管理	10,584	10,793	△ 209	△ 1.94	
8 都市計画道路の整備	399,172	840,450	△ 441,278	△ 52.50	
9 蒲田駅前広場の再生整備	722,813	3,485,336	△ 2,762,523	△ 79.26	
10 大岡山駅周辺地区の整備	177,937	97,687	80,250	82.15	
11 桜のpromenadeの整備	52,292	0	52,292	皆増	
12 呑川緑道の整備	41,106	38,953	2,153	5.53	
13 臨海部散策路の整備	1,265	106,719	△ 105,454	△ 98.81	
14 道路改良事業	914,586	880,632	33,954	3.86	
15 橋梁補修	3,307	6,160	△ 2,853	△ 46.31	
16 橋梁の耐震整備 ー 耐震補強整備	467,640	293,396	174,244	59.39	
17 橋梁の耐震整備 ー 架替整備	112,545	221,781	△ 109,236	△ 49.25	
18 橋梁の長寿命化	231,734	110,057	121,677	110.56	
19 街路灯維持	244,216	226,890	17,326	7.64	
20 街路灯新設・改良	12,371	46,211	△ 33,840	△ 73.23	
21 公共下水道枝線建設	397,057	537,021	△ 139,964	△ 26.06	
(項) 河川費	750,710	743,497	7,213	0.97	
1 水質浄化対策の検討・推進	12,069	12,717	△ 648	△ 5.10	
2 河川維持管理	275,020	261,992	13,028	4.97	
3 公共溝渠維持管理	6,172	6,065	107	1.76	
4 排水場維持管理	21,876	21,569	307	1.42	
5 船着場維持管理	13,862	53,955	△ 40,093	△ 74.31	
6 水防・除雪対策	421,711	387,199	34,512	8.91	
(項) 公園費	5,161,648	6,845,885	△ 1,684,237	△ 24.60	
1 公園等の維持管理	2,758,325	2,869,657	△ 111,332	△ 3.88	
2 公園等の清掃	940,063	929,316	10,747	1.16	
3 平和島水質管理所維持管理	121,167	203,598	△ 82,431	△ 40.49	
4 公園の新設、拡張 ー 新設、拡張等整備	559,613	881,681	△ 322,068	△ 36.53	
5 都市計画公園の整備 ー 新設、拡張用地の購入	318,005	1,524,101	△ 1,206,096	△ 79.13	
6 都市計画公園の整備 ー 新設、拡張等整備	409,525	382,400	27,125	7.09	

III 他費目

款：総務費 項：観光国際費 目：スポーツ振興費

主 な 事 務 事 業	予算額 (千円)		増減額 (千円)	増減率 (%)	備考
	令4年度	令和3年度			
1 区立運動場管理運営費	907,093	832,449	74,644	8.97	
2 区立水泳場管理運営費	288,319	116,544	171,775	147.39	
3 多摩川田園調布緑地維持管理	111,521	112,533	△ 1,012	△ 0.90	
4 スポーツ施設管理代行等〔公園水泳場〕	296,530	342,627	△ 46,097	△ 13.45	
(1)平和島公園水泳場	89,757	87,466	2,291	2.62	
(2)東調布公園水泳場	81,998	103,191	△ 21,193	△ 20.54	
(3)萩中公園水泳場	124,775	151,970	△ 27,195	△ 17.89	

款：総務費 項：総務管理費

主 な 事 務 事 業	予算額 (千円)		増減額 (千円)	増減率 (%)	備考
	令4年度	令和3年度			
1 一般管理費	2,925	2,925	0	0.00	
2 防災対策費	25,159	25,178	△ 19	△ 0.08	

資料編

土木の現況

令和4年度版

都市基盤整備部

目次

第1章 大田区の予算と土木事業	1
1 大田区の予算と土木事業（当初予算）	1
第2章 道路・橋梁	3
1 道路管理	3
(1) 道路占用	3
(2) 公益事業の道路占用工事許可件数	4
(3) 承認工事・沿道掘削の件数	4
(4) 境界確定立会及び確認件数	4
(5) 屋外広告物	4
(6) 道路監察	4
2 道路種類別道路現況	5
(1) 道路認定内容	5
(2) 区内の道路現況	5
(3) 区道の現況	5
(4) 区有通路及び認定外道路	5
3 道路整備	6
(1) 都市計画道路の整備	6
(2) 路面の改良	7
(3) 港湾局移管道路の整備	7
(4) 交通安全施設	7
(5) 電線類地中化	8
(6) 街路樹	9
4 潤いとやすらぎのあるまちづくり	10
(1) 呑川緑道の整備（風の道のまちづくり）ふれあい拠点の整備	10
(2) 桜のプロムナードの整備	11
(3) 水と緑の散策路整備（武蔵野の路の整備含む）	11
(4) 海辺の散策路整備（武蔵野の路の整備含む）	12
(5) その他の整備	12
5 道路維持・修繕	13
(1) 表面管理	13
(2) 路面下空洞調査	13
6 橋梁	14
(1) 橋梁の整備	14
(2) 橋梁の集計	16
(3) 河川橋	17
(4) 跨線橋	19
(5) 公共溝渠	20
(6) 陸橋・運河	20
(7) 横断歩道橋	20
第3章 交通環境	21
1 交通安全対策	21
(1) 交通安全対策	21
(2) 交通事故発生状況	24

(3) 交通環境	26
2 大田区自転車等総合計画	27
(1) 大田区自転車等総合計画	27
(2) 大田区自転車等駐車対策協議会	27
(3) 大田区自転車活用推進委員会	27
3 放置自転車対策	27
(1) 駅周辺の自転車等放置台数の推移	27
(2) 放置自転車等の撤去、保管、返還、廃棄	28
(3) 自転車等駐車場一覧	29
(4) 民間施設における自転車等駐車場の設置義務	32
(5) 民営自転車等駐車場の育成	32
4 駐車場対策	34
(1) 駐車場整備状況	34
(2) 自動二輪車対策	34
(3) 路外駐車場の届出事務	34
5 大田区コミュニティサイクル事業について	35
6 自転車走行環境の整備について	36
コラム 安全・快適に自転車で楽しく出かけたいまちを目指して	37

第4章 河川 38

1 河川の維持管理等	38
(1) 大田区の河川	38
(2) 排水場	38
(3) 河川の維持	38
(4) 呑川の水質浄化対策	39
(5) ユスリカ対策	40
(6) 内川流域連絡会	40
(7) 多摩川河川整備計画	41
2 総合治水（雨水流出抑制）	42
(1) 透水性舗装（道路部）	42
(2) 公園・学校等の雨水貯留施設	42
(3) 開発指導要綱による民間施設の雨水流出抑制施設	42
3 防災船着場	43

第5章 下水道 44

1 大田区の下水道	44
2 下水道「経営計画 2021」について	45
3 区内下水道の主な課題と取組	46
(1) 震災対策（下水道耐震化整備）	46
(2) 局地的集中豪雨・台風等に対する浸水対策	46
(3) 暫定分流地区	46
(4) 分流地区（田園調布地区）	46
(5) 合流式下水道の改善（呑川流域）	47
4 デザインマンホール	47

第6章 公園・緑地	48
1 公園・緑地の概要	48
(1) 公園・緑地等調書	48
(2) 運動施設・有料施設調書	50
(3) 運動場施設等利用状況	50
(4) 現況公園一覧	54
2 公園・緑地の整備	67
(1) 都市計画公園事業	67
(2) 公園・緑地の新設・拡張	67
(3) 令和3年度主要事業	67
コラム 大田区立初の花と緑をテーマにした森ヶ崎緑華園が完成	69
(4) 公園灯の整備	71
(5) 海上公園の移管整備	71
(6) 地域に根ざした公園・緑地の整備	72
(7) 整備財源の確保	72
コラム 「海辺の散策路」の橋梁部第一号となる貴船堀橋の完成	73
第7章 公衆・公園便所	74
1 公衆・公園便所の概要	74
(1) 総括調書	74
(2) 公衆便所等一覧	74
(3) 災害時対応便所	75
第8章 ユニバーサルデザイン	76
1 道路・公園の移動等円滑化の推進	76
2 合同点検	76
第9章 公民連携	77
1 道路における取組	77
(1) おおた花街道	77
2 公園における取組	77
(1) ふれあいパーク活動	77
(2) 区民協働の施設活用	78
(3) メッセージベンチの整備	79
(4) 指定管理者制度による公園管理（田園調布せせらぎ公園）	80
第10章 防災（災害対策）	81
1 非常配備態勢	81
(1) 区災害対策本部の設置	81
(2) 分掌事務	81
2 水防態勢	82
(1) 水防指揮本部の設置	82
(2) 活動態勢及び分掌事務	82
(3) 水防施設及び資機材等の現況	84
3 除雪態勢	88
(1) 除雪本部の設置	88
(2) 活動態勢及び分掌事務	88

(3) 除雪本部が設置される前の対応	89
(4) 令和3年度出動状況	89
コラム 激甚化する水害に備えた更なる治水対策の強化に向けて	90

※本資料に掲載している数値や実績等は、特に明示が無い場合は令和4年4月1日現在のものである。

※本資料中の地区別の表記は、次のとおり各地域基盤整備課管内の地域を示している。

地区の表記	地域
大森	地域基盤整備第一課管内
蒲田、糀谷・羽田	地域基盤整備第二課管内
調布	地域基盤整備第三課管内

※本ページ内の数字は表示単位未満を四捨五入しているため、合計などと一致しない場合がある。

第1章 大田区の予算と土木事業

1 大田区の予算と土木事業（当初予算）

	R2年度		R3年度		R4年度	
区一般会計歳出	2,873 億	8,746 万円	2,937 億	7,761 万円	3,008 億	7,436 万円
土木費	205 億	6,123 万円	227 億	4,474 万円	194 億	8,200 万円
区一般会計歳出に占める土木費の割合	7.2 %		7.7 %		6.5 %	

▼土木費内訳

○土木管理費

	R2年度		R3年度		R4年度	
土木総務費	23 億	2,754 万円	25 億	2,680 万円	20 億	1,014 万円
公衆便所費	1 億	1,652 万円	1 億	670 万円		6,541 万円
交通安全対策費	15 億	6,366 万円	15 億	7,278 万円	15 億	144 万円
計	40 億	772 万円	42 億	628 万円	35 億	7,698 万円

○道路橋梁費

	R2年度		R3年度		R4年度	
道路橋梁総務費	3 億	9,981 万円	3 億	1,648 万円	3 億	9,299 万円
道路維持費	35 億	8,255 万円	33 億	5,244 万円	32 億	3,636 万円
道路新設改良費	32 億	8,114 万円	54 億	4,978 万円	23 億	917 万円
橋梁維持費		329 万円		616 万円		331 万円
橋梁新設改良費	11 億	9,514 万円	6 億	2,523 万円	8 億	1,192 万円
街路照明費	2 億	8,325 万円	2 億	7,310 万円	2 億	5,659 万円
下水道受託事業費	7 億	3,982 万円	9 億	2,588 万円	29 億	8,233 万円
道路整備受託事業費		0 万円		0 万円		0 万円
計	94 億	8,500 万円	109 億	4,908 万円	99 億	9,266 万円

○河川費

	R2年度		R3年度		R4年度	
河川維持費	6 億	6,407 万円	7 億	4,350 万円	7 億	5,071 万円
計	6 億	6,407 万円	7 億	4,350 万円	7 億	5,071 万円

○公園費

	R2年度		R3年度		R4年度	
公園管理費	41 億	7,571 万円	40 億	5,770 万円	38 億	7,451 万円
公園新設改良費	22 億	2,873 万円	27 億	8,818 万円	12 億	8,714 万円
計	64 億	444 万円	68 億	4,589 万円	51 億	6,165 万円

▼総務費計上分（項：観光国際費）

	R2年度		R3年度		R4年度	
事務費（運動場使用料過年度還付金）		29 万円		23 万円		19 万円
区立運動場管理運営費	10 億	1,334 万円	8 億	3,245 万円	9 億	709 万円
区立水泳場管理運営費	1 億	6,479 万円	1 億	1,654 万円	2 億	8,832 万円
多摩川田園調布緑地維持管理	1 億	6,639 万円	1 億	1,253 万円	1 億	1,152 万円
スポーツ施設管理代行	2 億	8,984 万円	3 億	4,263 万円	2 億	9,653 万円
計	16 億	3,728 万円	14 億	547 万円	16 億	365 万円

▼総務費計上分（項：総務管理費）

	R2年度		R3年度		R4年度	
一般管理費		120 万円		293 万円		293 万円
防災対策費		2,517 万円		2,518 万円		2,516 万円
計		2,637 万円		2,811 万円		2,809 万円

令和4年度予算 各課別内訳

▼土木費内訳

(単位：千円)

	都市基盤 管理課	道路課	公園課	建設工事課	地域基盤 整備第一課	地域基盤 整備第二課	地域基盤 整備第三課	その他	計
土木費	2,011,460	416,514	1,322,867	6,134,213	3,103,514	2,757,669	1,928,617	1,807,150	19,482,004

○土木管理費

	都市基盤 管理課	道路課	公園課	建設工事課	地域基盤 整備第一課	地域基盤 整備第二課	地域基盤 整備第三課	その他	計
土木総務費	79,255	19,824	17,004	23,425	23,086	21,043	19,348	1,807,150	2,010,135
公衆便所費	0	0	0	0	21,688	27,207	16,515	0	65,410
交通安全対策費	1,497,134	0	0	0	1,486	1,481	1,337	0	1,501,438
計	1,576,389	19,824	17,004	23,425	46,260	49,731	37,200	1,807,150	3,576,983

注) 土木総務費の「その他」は、総務部計上予算(職員人件費等)

○道路橋梁費

	都市基盤 管理課	道路課	公園課	建設工事課	地域基盤 整備第一課	地域基盤 整備第二課	地域基盤 整備第三課	その他	計
道路橋梁総務費	0	377,537	0	0	5,876	5,016	4,557	0	392,986
道路維持費	0	308	0	0	1,213,535	1,151,679	870,839	0	3,236,361
道路新設改良費	3,740	0	1,265	2,304,166	0	0	0	0	2,309,171
橋梁維持費	0	0	0	0	1,100	1,450	757	0	3,307
橋梁新設改良費	0	0	0	811,919	0	0	0	0	811,919
街路照明費	0	0	0	12,371	100,658	90,991	52,567	0	256,587
下水道受託事業費	0	0	0	2,982,332	0	0	0	0	2,982,332
道路整備受託事業費	0	0	0	0	0	0	0	0	0
計	3,740	377,845	1,265	6,110,788	1,321,169	1,249,136	928,720	0	9,992,663

○河川費

	都市基盤 管理課	道路課	公園課	建設工事課	地域基盤 整備第一課	地域基盤 整備第二課	地域基盤 整備第三課	その他	計
河川維持費	431,331	18,845	80	0	87,786	116,058	96,610	0	750,710
計	431,331	18,845	80	0	87,786	116,058	96,610	0	750,710

○公園費

	都市基盤 管理課	道路課	公園課	建設工事課	地域基盤 整備第一課	地域基盤 整備第二課	地域基盤 整備第三課	その他	計
公園管理費	0	0	17,375	0	1,648,299	1,342,744	866,087	0	3,874,505
公園新設改良費	0	0	1,287,143	0	0	0	0	0	1,287,143
計	0	0	1,304,518	0	1,648,299	1,342,744	866,087	0	5,161,648

▼総務費計上分 (項：観光国際費)

	都市基盤 管理課	道路課	公園課	建設工事課	地域基盤 整備第一課	地域基盤 整備第二課	地域基盤 整備第三課	その他	計
事務費	0	0	0	0	25	150	10	0	185
区立運動場管理運営費	0	0	0	0	238,254	600,429	68,410	0	907,093
区立水泳場管理運営費	0	0	288,319	0	0	0	0	0	288,319
多摩川田園調布緑地維持管理	0	0	111,521	0	0	0	0	0	111,521
スポーツ施設管理代行	0	0	296,530	0	0	0	0	0	296,530
計	0	0	696,370	0	238,279	600,579	68,420	0	1,603,648

▼総務費計上分 (項：総務管理費)

	都市基盤 管理課	道路課	公園課	建設工事課	地域基盤 整備第一課	地域基盤 整備第二課	地域基盤 整備第三課	その他	計
一般管理費	2,925	0	0	0	0	0	0	0	2,925
防災対策費	25,159	0	0	0	0	0	0	0	25,159
計	28,084	0	0	0	0	0	0	0	28,084

第2章 道路・橋梁

1 道路管理

(1) 道路占用

1) 上下水道

	年度	R 1 年度	R 2 年度	R 3 年度
	物件			
東京都 下水道局	管路延長	978,711m	978,854m	978,854m
	人孔汚水柵	170,913 個	171,290 個	171,290 個
	光ファイバー	35,840m	35,840m	35,840m
東京都 水道局	管路延長	922,205m	922,982m	928,072m
	消 火 栓	4,437 個	4,449 個	4,449 個
	制 水 弁	13,457 個	13,588 個	13,595 個
	そ の 他	1,502 個	1,497 個	1,462 個

2) ガス・電力・通信

企業名	年度	R 1 年度	R 2 年度	R 3 年度
	物件			
東京ガス(株)	管路延長	754,697m	765,121m	755,998m
	整圧器等	2 基	2 基	2 基
東京電力(株)	管路延長	959,317m	985,870m	951,093m
	電柱(本)	25,136 本	25,085 本	25,078 本
	配電塔	303 基	462 基	263 基
東日本電信電話(株) NTT コミュニケーション(株)	管路延長	1,328,502m	1,342,591m	1,328,505m
	電柱	13,880 本	13,878 本	13,878 本
	公衆電話ボックス	91 基	91 基	91 基
KDDI(株)	共架線	657,309m	713,296m	670,680m
	地下電線	191,955m	193,719m	193,719m

3) 一般

物件	年度	R 1 年度	R 2 年度	R 3 年度
1. 電柱広告(東電柱)		6,175 枚	5,655 枚	5,115 枚
2. 電柱広告(NTT柱)		576 枚	480 枚	492 枚
3. 看板(消火栓・停留所)		128 枚	128 枚	128 枚
4. 看板(その他)		1,318 m ²	1,236 m ²	1,288 m ²
5. 標識		280 本	280 本	280 本
6. 放送線		226,310m	225,994m	229,942m
7. 架空線他		616m	616m	616m
8. 東燃・その他電柱		1 本	1 本	1 本
9. 東燃・その他変圧器		8 個	8 個	8 個
10. 地下埋設物		8,595m	8,595m	8,595m
11. 鉄道・軌道他		7,342 m ²	7,342 m ²	16,123 m ²
12. 日除け・雨除け等		477 m ²	477 m ²	477 m ²
13. 上空又は地下通路		350 m ²	350 m ²	350 m ²
14. 祭礼・縁日等		1,620 m ²	320 m ²	320 m ²
15. 工事用施設等		10,524 m ²	10,184 m ²	10,468 m ²

(2) 公益事業の道路占用工事許可件数

	R 1 年度	R 2 年度	R 3 年度
大規模	457 件	351 件	402 件
小規模	3,812 件	3,737 件	4,547 件
合計	4,269 件	4,088 件	4,949 件

(3) 承認工事・沿道掘削の件数

	R 1 年度	R 2 年度	R 3 年度
承認工事	338 件	318 件	308 件
沿道掘削	119 件	113 件	101 件

(4) 境界確定立会及び確認件数

	R 1 年度	R 2 年度	R 3 年度
大田区権限(民間申請及び直轄)	531 件	396 件	440 件
東京都関係(立会)	0 件	0 件	0 件
その他(法務局、他区等立会)	0 件	0 件	0 件
合計	531 件	396 件	440 件

(5) 屋外広告物

1) 許可申請件数

申請数	年度	R 1 年度	R 2 年度	R 3 年度
申請件数		348 件	383 件	487 件
申請基数		2,744 基	2,730 基	3,391 基

※許可申請件数及び基数は、広告塔と広告板の累計とする。

2) 違反看板等の撤去(法第7条第3項、第4項に基づく除却枚数)

物件	年度	R 1 年度	R 2 年度	R 3 年度
はり紙		37,574 枚	40,849 枚	40,237 枚
はり札		0 枚	0 枚	0 枚
広告旗		0 枚	0 枚	0 枚
立看板		0 枚	0 枚	0 枚
合計		37,574 枚	40,849 枚	40,237 枚

(6) 道路監察

監察業務とは、区が管理している道路、河川等が正常な状態で一般の公共の用に供されているかを巡回し、違法なものがあれば指導等の措置をとることである。道路においては道路法第71条の規定に基づき、道路管理者等に監督処分の権限が与えられている。

なお、同条4項で道路管理者に代わって自ら前記業務を行う者として、道路監理員を任命している。

2 道路種類別道路現況

(1) 道路認定内容

		延長 (m)	面積 (㎡)
供用	実延長	776,004	5,337,278
	重複延長	23,804	
未供用		397	1,584
合計		800,206	5,338,861

(2) 区内の道路現況

	区道	国道※	都道※	自動車専用道※
延長 (m)	776,004	21,189	39,459	16,362
面積 (㎡)	5,337,278	626,044	1,076,385	544,645

※R3.4.1現在

(3) 区道の現況

		延長 (m)	面積 (㎡)
特別区道	一般区道	772,953	5,322,167
	自転車歩行者専用道路等	3,051	15,110
	特別区道計	776,004	5,337,277

(4) 区有通路及び認定外道路

区有通路とは、大田区区有通路条例（平成14年3月20日条例第25号）により、区がその敷地の権原（所有権）を有し、一般の交通の用に供される幅2.7m以上の道である（ただし、道路法（昭和27年法律第180号）の適用を受ける道路を除く。）。

また、認定外道路とは、国または区がその敷地を所有する道で、区が管理しているものである（ただし、道路法の適用を受ける道路及び区有通路条例により設置された道を除く。）。

区有通路及び認定外道路管理延長・面積

	延長 (m)	面積 (㎡)
区有通路	11,638	38,231
認定外道路	64,466	152,244

3 道路整備

(1) 都市計画道路の整備

1) 都市計画道路の沿革

告示番号	決定年月日	路線名
戦災復興院告示第3号	昭和21年 3月26日	放射第1・2・17・18・19号線 環状第7・8号線
戦災復興院告示第15号	昭和21年 4月25日	補助第27・28・29・31号線 33・34・36・37号線 39・41・42・43号線 44・46・48号線
戦災復興院告示第100号	昭和21年 8月20日	大森駅付近 広場1 街路1・2
戦災復興院告示第253号	昭和21年 12月 7日	蒲田駅付近 広場1・2 街路2・3
戦災復興院告示第128号	昭和22年 11月26日	補助第40・126号線
建設省告示第1533号	昭和34年 8月18日	都市高速道路第1号線
建設省告示第3178号	昭和40年 11月11日	東京湾環状線
建設省告示第2428号	昭和41年 7月30日	細街路網を補助線に編入 補助第35・38・206・208号線
東京都告示第58号	昭和45年 1月21日	都市高速道路湾岸線
東京都告示第1124号	昭和52年 12月21日	都市高速道路湾岸分岐線
東京都告示第112号	昭和56年 2月10日	補助第303号線
大田区告示第324号	平成 9年 11月27日	大田区画街路第1号線
大田区告示第101号	平成11年 3月 8日	補助第328号線
大田区告示第101号	平成11年 3月 8日	大田区画街路第2号線
大田区告示第101号	平成11年 3月 8日	大田区画街路第3号線
大田区告示第101号	平成11年 3月 8日	大田歩行者専用道第1号線
大田区告示第101号	平成11年 3月 8日	都市高速鉄道京浜急行電鉄本線付属街路第1号線
大田区告示第101号	平成11年 3月 8日	都市高速鉄道京浜急行電鉄本線付属街路第2号線
大田区告示第101号	平成11年 3月 8日	都市高速鉄道京浜急行電鉄本線付属街路第3号線
大田区告示第101号	平成11年 3月 8日	都市高速鉄道京浜急行電鉄本線付属街路第4号線
大田区告示第101号	平成11年 3月 8日	都市高速鉄道京浜急行電鉄本線付属街路第5号線
大田区告示第101号	平成11年 3月 8日	都市高速鉄道京浜急行電鉄空港線付属街路第1号線
大田区告示第101号	平成11年 3月 8日	都市高速鉄道京浜急行電鉄空港線付属街路第2号線
大田区告示第105号	平成20年 3月 7日	大田自転車歩行者専用道第1号線
大田区告示第54号	平成28年 2月10日	大田区画街路第7号線の新規追加 蒲田駅付近 広場1、街路2の廃止
大田区告示第59号	平成28年 2月12日	大田区画街路第4、5、6号線
東京都告示第1943号	平成28年 12月 5日	補助第333号線

2) 大田区の都市計画道路整備状況

(令和4年4月1日現在)

路線名	路線数	延長計 (km)	整備済 (km)
放射線	5	22.16	9.45 (43%)
環状線	3	30.29	25.12 (83%)
補助線	24	46.40	12.48 (27%)
駅街路	3	2.06	1.18 (57%)
鉄道付属街路	7	4.21	4.21 (100%)
区画街路	7	2.43	0.36 (15%)
自転車歩行者専用道路	1	0.04	0.02 (50%)
歩行者専用道路	1	0.11	0.05 (45%)
合計	51	107.70	52.87 (49%)

(2) 路面の改良

既存道路の安全で円滑な交通を確保するため、現地調査を行い、道路状況に応じた舗装や歩行者空間（歩道、緑道等）の整備をしている。

舗装改良整備面積

年 度	R 1 年度	R 2 年度	R 3 年度
舗装改良整備 面積合計	11,473.4 m ²	9,443.4 m ²	8,712.8 m ²

(3) 港湾局移管道路の整備

東京都港湾局から移管される臨海部道路（京浜島、東海、城南島）を安全で快適な臨海部アクセス道路として引き継ぐため、平成5年度から受託整備を進めている。

(4) 交通安全施設

1) 交通安全施設の整備

歩行者の安全確保と一般交通の円滑な運行を確保するため、各種交通安全施設を設置している。

令和3年度交通安全施設整備状況

種 別	合計
視覚障害者用誘導ブロック 設置及び修繕	714 枚
滑り止め舗装設置及び修繕	2482.9 m ²

交通安全施設等現況

種 別	合計
段付歩道	152,276m
準歩道	62,271m
横断歩道橋	9 橋
転落防護柵	49,851m
中央分離帯	6,545m
カーブミラー	4,500 本
案内・地点名標識	636 枚
警戒標識(通学路除く)	641 本
通学路標識	3,163 本
規制標識	224 本
内部照明標識	0 本
その他の標識及び標示板	645 本
点滅式交差点ブロック	315 基

2) 街路灯

東京都安全・安心まちづくり条例に準じた大田区街路灯設置基準(平成 24 年4月1日施行)に基づき道路照明の管理を行っているが、平成 25 年度当時の区道の街路灯約 24,000 灯は、設置基準施行前に設置されていたため、大半が照度基準を満たしていなかった。

そこで大田区では、平成 26~30 年度の5年間で約 21,000 灯の小型街路灯、平成 28~30 年度の3年間で約 3,000 灯の大型街路灯について、それぞれ LED 化工事を実施し、照度及びライフサイクルコストの向上を実現した。一部の街路灯には LED 以外の種類の照明が使用されているが、今後も道路改良工事等に合わせて LED 街路灯に更新していく予定である。

環境に配慮しつつも、歩行者・自転車・自動車の夜間における視認性を向上し、大田区が管理する区道等における交通の安全を図っている。

街路灯整備数及び現況

種 別	合計
街灯及び橋梁灯	25,223 灯
上記のうち LED 街路灯	24,939 灯



LED 街路灯

(5) 電線類地中化

電線類地中化は、まちの美観や防災機能の向上、幅員の確保等の効果がある。

	前回合計
電線類地中化 道路延長	13.47 km

(6) 街路樹

街路樹は、まちの美観の向上や沿道環境の保全、さらに防災効果等様々な効果がある。

街路樹現況

樹種	合計(本)
いちょう	330
すずかけのき	7
とうかえで	16
やなぎ	35
えんじゅ	243
さくら	1,372
けやき	257
あおぎり	97
もみじばふう	296
にせあかしや	20
まてばしい	502
かいずかいぶき	689
くすのき	1,343
はなみずき	1,238
その他	4,219
計	10,664

4 潤いとやすらぎのあるまちづくり

誰もが水と緑に親しめる環境を整えるため、区の特徴である水辺を活かし、多摩川・呑川・内川・丸子川・空港臨海部が連なる骨太なみどりづくりを推進している。

(1) 呑川緑道の整備（風の道のまちづくり）ふれあい拠点の整備

呑川緑道は水と緑の環境軸として、川沿いの道路や護岸の緑化、景観と環境に配慮した舗装などの散策路整備を進めている。呑川の歴史や自然環境など地域資源を活かして、水と緑を楽しみながら歩けるように緑道として側道を整備している。また、概ね 500m間隔で公園等を設け、休憩や語らいの場所（ふれあい拠点）の整備を進めている。

この事業は、昭和 59 年度から始まり、令和 3 年度末で緑道 4,436m、ふれあい拠点 24 箇所が整備済となっている。また、未整備区間も含め、案内サインの整備により回遊性を確保している。

地区別整備済延長及び箇所

	緑道整備延長 (m)	ふれあい拠点 整備箇所数	その他の整備
大森地区	796m	2	総合案内板 2 基 誘導標識 16 基
蒲田、糀谷・羽田地区	1,106m	8	総合案内板 5 基 誘導標識 18 基
調布地区	2,534m	14	総合案内板 4 基 誘導標識 40 基
合計	4,436m	24	総合案内板 11 基 誘導標識 74 基



呑川緑道（東雪谷五丁目）



呑川緑道（東雪谷五丁目）



ふれあい拠点（久が原二丁目）

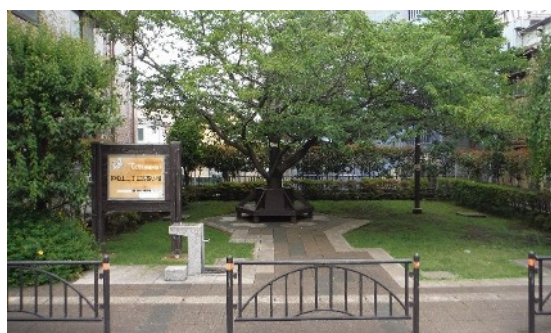

ふれあい拠点（仲池上二丁目）

(2) 桜のプロムナードの整備

桜のプロムナードは、洗足池から洗足流れ、馬込の桜並木・内川までの区間で、桜と水をテーマにした緑道を整備している。

この事業は、昭和 62 年度から始まり、令和 3 年度末で 7,143m が整備済となっている。また、未整備区間も含め、案内サインの整備により回遊性を確保している。

地区別整備済延長

	延長 (m)	その他の整備
大森地区	4,434m	総合案内板 6 基 誘導標識 47 基
調布地区	2,709m	総合案内板 2 基 誘導標識 27 基
合計	7,143m	総合案内板 8 基 誘導標識 74 基



桜のプロムナードの整備（南馬込五丁目）

(3) 水と緑の散策路整備（武蔵野の路の整備含む）

水と緑の散策路整備は、臨海部・多摩川の自然、歴史、文化などにふれながら散策やサイクリングのできる遊歩道を整備する事業である。

昭和 63 年度から「武蔵野の路」として整備が始まり、平成 20 年度から「水と緑の散策路」として、令和 3 年度末で 7,891m が整備済となっている。

なお、案内サインについては、「武蔵野の路」に関連して整備したものである。

地区別整備済延長

	延長 (m)	その他の整備
蒲田、糀谷・羽田地区	7,891m	総合案内板 2 基 誘導標識 5 基
調布地区	0m	総合案内板 3 基 誘導標識 8 基
合計	7,891m	総合案内板 5 基 誘導標識 13 基

(4) 海辺の散策路整備（武蔵野の路の整備含む）

海辺の散策路は、海老取川から平和島運河周辺、さらに京浜運河周辺など、臨海部の埋立地を結び、水と緑のネットワークを形成する散策路を整備する事業である。

昭和 63 年度から「武蔵野の路」としての整備が始まり、平成 23 年度から「海辺の散策路」として、令和 3 年度末で 2,965m が整備済となっている。

なお、案内サインについては、「武蔵野の路」に関連して整備したものである。

地区別整備済延長

	延長 (m)	その他の整備
大森地区	1,719m	総合案内板 4 基 誘導標識 6 基
蒲田、糀谷・羽田地区	1,246m	総合案内板 1 基 誘導標識 3 基
合計	2,965m	総合案内板 5 基 誘導標識 9 基

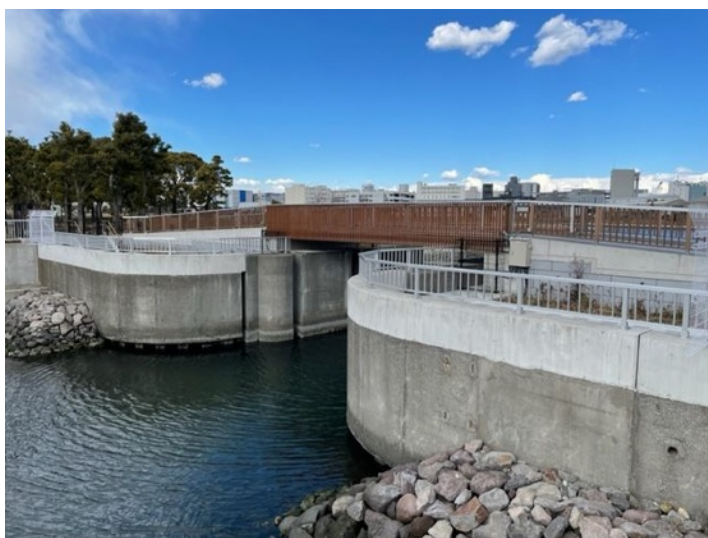

海辺の散策路の整備（貴船堀橋）

(5) その他の整備

その他の散策コースには、馬込文士村コースと旧六郷用水コースがある。

文士村コースは、大森駅—西馬込駅を結ぶ北側・南側の二つのコースがメインコースとして設定（全長 6.5km）され、他にサブコースがある。

旧六郷用水コースは、埋め立てた水路を可能な限り再現させて、遊歩道を整備している。

この整備は、昭和 57 年度から始まり、令和 3 年度末で田園調布本町 39 番先（中原街道）～鵜の木 3-2 番先の 1,085m が整備済となっている。

5 道路維持・修繕

(1) 表面管理

安全で円滑な交通を確保し、道路を常に良好な状態に保つため、委託により道路の維持・修繕作業を実施している。（参考：道路法 42 条 [道路の維持又は修繕]）

また、比較的規模の大きい表層補修や道路清掃等の道路の維持・修繕を効果的に進めるために、年度単価契約などによる委託事業で対応している。

表層補修面積及び側溝補修延長

	令和元年度	令和2年度	令和3年度
表層補修	29,088 m ²	33,001 m ²	44,426 m ²
側溝補修	4,909.4m	4,591.6m	4,812.5m

令和3年度道路(路面)清掃内訳

	通常路線	臨海部	バス路線	落ち葉路線
清掃内訳	5,856.45km	490.25km	611.48 km	108.66km

(2) 路面下空洞調査

路面下の空洞の有無を非破壊にて調査することにより、路面の陥没による突発的な事故や被害を未然に防ぎ、道路の保全と道路交通の安全確保を図ることを目的として実施している。

大田区道全域を対象に、大田区地域防災計画における区管理の緊急道路障害物除去路線及び重要路線と生活道路に区分して調査を実施し、調査結果を参考に必要な補修等の対応を進めている。

路面下空洞調査延長

調査路線	年度	平成24年度から 令和元年度	令和2年度	合計
道路障害物除去路線 及び重要路線		423.4 km		423.4 km
生活路線		447.7 km	117.0 km	564.7km
延長		871.1 km	117.0 km	988.1km



空洞探査車両による調査



試掘調査の様子

6 橋梁







(1) 橋梁の整備

区の管理する橋梁は、道路橋 122 橋、人道橋（単独）25 橋、人道橋（添架）8 橋の計 155 橋である。これら橋梁の多くは、昭和初期から高度経済成長期に建設されており、耐震性能不足と老朽化の問題が顕在化している。こうした中、区では橋梁の耐震対策として、大田区地域防災計画を踏まえて耐震整備計画を策定し、道路障害物除去路線に指定されている橋梁や鉄道・道路を跨ぐ橋梁等について優先的に架替・耐震整備を行っている。また、老朽化対策としては、予防保全型への転換を図った橋梁長寿命化修繕計画に基づき、点検、診断、措置、記録のメンテナンスサイクルを実践することで、道路交通の安全性を確保するとともに、ライフサイクルコストの縮減、予算の平準化を目指して長寿命化を推進している。

1) 架替

平成 25 年度以降は、呑川に架けられた仲之橋（仲池上 2 丁目 26 番先）、弾正橋（蒲田 3 丁目 22 番先）の架替工事を実施した。また、平成 23 年度から実施していた新馬込橋（北馬込 2 丁目 28 番先）は平成 26 年度に完成した。

近年では、令和 2 年度に内川に架かる諏訪橋の架替工事が完成し、令和 3 年度から貳之橋の架替工事に着手した。

		橋梁の耐震性の向上				
		架替え前		架替え後		
仲之橋		→		平成 25 年度 竣工		
	新馬込橋		→		平成 26 年度 竣工	
諏訪橋		→		令和 2 年度 竣工		

2) 耐震補強

既設橋梁に対する耐震補強は、早期に整備効果を発揮させることを目的に、3つの段階を設けて耐震整備を進めることを基本としている。段階①は、落橋を防止することに着目した整備、段階②は損傷を限定的に留めることに着目した整備、段階③は確実に橋梁を使用できることに着目した整備である。このうち落橋を防止することに着目した整備は、54 橋完了した。また、損傷を限定的に留めることに着目した整備は、16 橋完了し、確実に橋梁を使用できることに着目した整備は、4 橋完了した。

令和2年度からは鉄道事業者との施行協定を締結した新根方橋の耐震補強工事を進めており、令和3年度からは長栄橋の構造改良工事を進めている。



芹ヶ谷橋 昭和45年竣工

耐震補強：構造改良
(既設橋台のU型擁壁への改良)
令和元年11月完了



大森東避難橋 昭和47年竣工

耐震補強：落橋防止装置の設置
平成24年3月完了



天神橋 昭和36年竣工(上部)

耐震補強：落橋防止装置の設置
平成27年3月完了

(2) 橋梁の集計

橋 梁 集 計 表

種 別		道路橋	人道橋 (単独)	人道橋 (添架)	計
河川橋					
呑川		56 橋	1 橋	4 橋	61 橋
	大森地区	15 橋	0 橋	1 橋	16 橋
	蒲田、糀谷・羽田地区	15 橋	0 橋	2 橋	17 橋
	調布地区	26 橋	1 橋	1 橋	28 橋
内川	大森地区	10 橋	0 橋	3 橋	13 橋
丸子川	調布地区	13 橋	0 橋	0 橋	13 橋
海老取川	蒲田、糀谷・羽田地区	1 橋	2 橋	0 橋	3 橋
	計	80 橋	3 橋	7 橋	90 橋
跨線橋					
J R		14 橋	8 橋	1 橋	23 橋
	大森地区	5 橋	3 橋	1 橋	9 橋
	蒲田、糀谷・羽田地区	0 橋	4 橋	0 橋	4 橋
	調布地区	9 橋	1 橋	0 橋	10 橋
私鉄		6 橋	3 橋	0 橋	9 橋
	大森地区	0 橋	1 橋	0 橋	1 橋
	調布地区	6 橋	2 橋	0 橋	8 橋
	計	20 橋	11 橋	1 橋	32 橋
公共溝渠					
北前堀	蒲田、糀谷・羽田地区	1 橋	0 橋	0 橋	1 橋
旧呑川	大森地区	1 橋	0 橋	0 橋	1 橋
洗足流れ	調布地区	13 橋	0 橋	0 橋	13 橋
その他	調布地区	2 橋	0 橋	0 橋	2 橋
	計	17 橋	0 橋	0 橋	17 橋
陸橋・運河					
運河	大森地区	2 橋	1 橋	0 橋	3 橋
陸橋		3 橋	1 橋	0 橋	4 橋
	大森地区	3 橋	0 橋	0 橋	3 橋
	調布地区	0 橋	1 橋	0 橋	1 橋
	計	5 橋	2 橋	0 橋	7 橋
横断歩道橋					
	大森地区		5 橋		5 橋
	蒲田、糀谷・羽田地区		4 橋		4 橋
	計		9 橋		9 橋
	合 計	122 橋	25 橋	8 橋	155 橋

(3) 河川橋

1) 道路橋

① 大森地区

番号	河川名	橋名	位置	橋長(m)	有効幅員(m)	架設年月
1	呑川	ひささき久崎	池上2-7 池上3-2	12.2	5.5	S41.3
2	"	やちく谷築	池上2-16 池上3-9	13.7	5.5	S41.3
3	"	かくりん鶴林	池上2-21 池上3-11	13.8	6.0	S41.3
4	"	いなり稲荷	池上2-22 池上4-21	15.9	9.0	S42.3
5	"	りょうぜん霊山	池上1-35 池上4-19	12.2	9.0	上部S56.3 下部S41.3
6	"	みょうけん妙見	池上1-33 池上4-10	12.2	3.0	S57.3
7	"	ようげんじ養源寺	池上1-31 池上4-9	12.0	4.0	S56.3
8	"	じょうこく浄国	池上1-30 池上4-1	16.7	5.5	S56.3
9	"	いっぼん一本	中央8-2 池上5-26	12.9	5.5	S56.3
10	"	じょうせき上堰	中央8-5 西蒲田1-10	12.9	5.5	S56.3
11	"	にちれん日蓮	中央8-9 西蒲田1-8	12.9	5.5	S56.3
12	"	わかみや若宮	中央8-16 西蒲田1-5	12.8	4.4	S55.3
13	"	そうりゅう双流	中央8-23 西蒲田1-4	13.1	4.5	S57.3
14	"	とうべえ藤兵衛	大森南2-21 東糀谷5-1	29.3	10.0	H13.3
15	"	あさひ旭	大森南2-25 東糀谷6-1	28.5	5.5	上部S41.3 下部
16	内川	しんでん新田	大森西1-19 大森西4-2	10.6	3.2	S35.3
17	"	みつぎ三ツ木	大森西1-18 大森西4-2	13.0	4.3	S6.6
18	"	さかい境	大森西1-17 大森西4-4	13.4	3.2	S4.5
都八移管	"	ふじみ富士見	大森西1-16 大森西3-1	13.7	6.7	S4.5
19	"	ごの五之	大森西2-21 大森西3-2	12.8	4.0	S32.3
20	"	しの四之	大森西2-22 大森西3-3	12.9	4.3	S6.6
21	"	すわ諏訪	大森西2-25 大森西3-4	10.4	9.0	R2.6
22	"	にの貳之	大森西2-26 大森西3-5	13.2	4.4	S6.6
23	"	いちの一之	大森西2-30 大森西3-2	12.9	3.4	S57.3
24	"	うちかわ内川	大森東1-4 大森東2-2	8.2	7.0	S31.9
25	"	しん新	大森東1-19 大森東2-33	21.0	5.0	S33.7

② 蒲田、糀谷・羽田地区

番号	河川名	橋名	位置	橋長(m)	有効幅員(m)	架設年月
26	呑川	たいへい大平	西蒲田1-2 西蒲田4-4	17.2	5.0	S55.7
27	"	さんや山野	西蒲田4-16 西蒲田4-20	20.0	3.1	S58.3

番号	河川名	橋名	位置	橋長(m)	有効幅員(m)	架設年月
28	呑川	うまひき馬引	西蒲田4-19 西蒲田5-1	17.3	3.0	S57.11
29	"	みやの宮之	蒲田1-28 蒲田5-3	23.2	6.0	S63.6
30	"	おなり御成	蒲田1-29 蒲田5-6	22.2	7.5	H1.5
31	"	なかの仲之	蒲田3-18 蒲田4-1	25.7	20.0	S53.3
32	"	やなぎ柳	蒲田3-19 蒲田4-3	21.7	4.0	S58.3
33	"	だんじょう弾正	蒲田3-22 蒲田4-10	30.7	15.0	H26.3
34	"	てんじん天神	東蒲田2-35 南蒲田1-7	30.4	3.5	上部S36.3 下部S13
35	"	しみず清水	東蒲田2-37 西糀谷1-1	31.0	3.6	上部S29.3 下部S13
36	"	ほうらい宝来	東蒲田2-38 西糀谷1-4	27.3	4.8	上部S29.8 下部S12
37	"	きたこうじや北糀谷	北糀谷2-12 西糀谷2-1	29.4	9.0	H9.3
38	"	はちまん八幡	北糀谷1-22 西糀谷2-5	30.0	10.0	H25.3
39	"	あずま東	大森南1-23 東糀谷1-3	29.7	9.0	H2.3
40	"	すえひろ末広	大森南2-19 東糀谷1-6	29.1	5.5	上部S47.3 下部
41	海老取川	べんてん辨天	羽田6-9 羽田空港1-1	42.0	13.0	H16.11

③ 調布地区

番号	河川名	橋名	位置	橋長(m)	有効幅員(m)	架設年月
42	呑川	しまはた島畑	緑が丘3-11 石川町1-12	10.5	8.4	S50
43	"	しまもと島本	石川町2-23 石川町2-7	10.6	6.0	S53
44	"	やなぎ柳	石川町2-28 石川町1-8	13.7	11.0	S51
45	"	いちの一之	東雪谷2-10 南雪谷1-1	8.8	6.1	S53.3
46	"	にの二之	東雪谷2-11 南雪谷1-16	10.0	5.9	S49
47	"	みやまえ宮前	東雪谷2-15 南雪谷1-18	10.0	6.1	S48
48	"	やました山下	東雪谷2-17 南雪谷1-20	10.0	6.1	S48
49	"	にしの西の	東雪谷3-32 南雪谷3-1	9.9	6.1	S53.3
50	"	ゆきの雪の	東雪谷3-29 南雪谷3-9	9.9	4.5	S54.3
51	"	いむら居村	東雪谷3-27 南雪谷3-10	9.9	4.5	S54.3
52	"	えんちょうじ円長寺	東雪谷3-25 南雪谷3-22	9.9	6.1	S53.3
53	"	つるの鶴の	東雪谷5-28 南雪谷5-1	9.9	4.5	S53.3
54	"	すいじん水神	東雪谷5-29 南雪谷5-1	9.9	6.1	S53.3
55	"	たかの鷹の	東雪谷5-32 南雪谷5-14	9.9	4.5	S53.3

番号	河川名	橋名	位置	橋長(m)	有効幅員(m)	架設年月
56	呑川	やなか谷中	東雪谷5-33 南雪谷5-16	10.0	6.0	S51.3
57	"	あずま東	東雪谷5-36 南雪谷5-20	10.0	4.5	S52.2
58	"	さかい境	東雪谷5-39 南雪谷5-21	10.5	6.0	S52.2
59	"	せりがや 芹ヶ谷	仲池上1-33 久が原1-2	10.5	4.5	R1.11
60	"	ほんむら 本村	仲池上1-32 久が原1-3	10.8	4.5	H28.7
61	"	どうどう 道々	仲池上1-30 久が原1-4	11.2	6.6	S38
62	"	ひさね 久根	仲池上1-27 久が原2-2	13.3	5.5	S43.3
63	"	はちまん 八幡	仲池上2-25 久が原2-3	13.0	6.0	S35.3
64	"	なかの 仲之	仲池上2-26 久が原2-12	13.5	5.5	H25.6
65	"	ねがた 根方	仲池上2-27 久が原2-13	12.9	5.5	R2.11
66	"	ちょうえい 長栄	仲池上2-28 久が原2-22	12.5	6.0	S43.3
67	"	きたの 北の	仲池上2-29 久が原2-23	12.3	5.0	S59.3
68	丸子川	かみの 上ノ	田園調布5-33 世田谷区尾山台1-5	7.4	5.5	H6.3
69	"	ふきあげ 吹上	田園調布5-32 田園調布5-34	6.5	5.5	H5.5
70	"	いおりや 庵谷	田園調布5-31 田園調布5-34	6.5	5.7~7.8	H7.3
71	"	なかの 中ノ	田園調布5-30 田園調布5-50	4.6	3.6~6.1	S40.2
72	"	えの 荏野	田園調布4-34 田園調布5-52	6.2	5.2~7.6	S33.2
73	"	あらいの 新井野	田園調布4-35 田園調布4-48	4.7	3.5	S4
74	"	しもの 下ノ	田園調布4-35 田園調布4-45	4.8	3.5	S37.9
75	"	ほうらい 宝来	田園調布4-36 田園調布4-45	5.1	3.7~5.1	S41.11
76	"	こじま 小島	田園調布4-37 田園調布4-44	4.8	3.0	S37.9
77	"	おおつか 大塚	田園調布4-43 田園調布4-39	5.1	3.0~3.4	S30
78	"	むめい 無名	田園調布4-40 田園調布4-42	5.0	3.6~5.7	不明
79	"	ごとう 後藤	田園調布4-40 田園調布4-42	5.2	3.4~6.5	S37.9
80	"	にじ 虹	田園調布4-41 田園調布4-42	4.5	5.8	不明

2) 人道橋

① 蒲田、糀谷・羽田地区

番号	河川名	橋名	位置	橋長(m)	有効幅員(m)	架設年月
1	海老取川	てんくう 天空	羽田5-14 羽田空港1-1	74.1	3.2	H5.3
2	"	いなり 稲荷	羽田5-6 羽田空港1-1	52.3	8.7	S30.3

② 調布地区

番号	河川名	橋名	位置	橋長(m)	有効幅員(m)	架設年月
3	呑川	さんじゅうはちごう 三十八号	石川町2-12 石川町2-19	9.9	1.6	S27

3) 添架人道橋

① 大森地区

番号	河川名	橋名	位置	橋長(m)	有効幅員(m)	架設年月
1	呑川	にちれん 日蓮	中央8-9 西蒲田1-8	16.6	1.5	S50.3
2	内川	みつぎ 三ツ木	大森西1-18 大森西4-2	12.9	1.5	S47.3
都八 移管	"	ふじみ 富士見(上流側)	大森西1-16 大森西4-4	13.9	2.0	S43.3
都八 移管	"	ふじみ 富士見(下流側)	大森西2-21 大森西3-1	13.6	2.0	S43.3
3	"	ごの 五之	大森西2-22 大森西3-2	12.3	1.8	S50.7
4	"	しの 四の	大森西2-22 大森西3-2	13.5	1.5	S45.3
道路 橋に 集約	"	すわ 諏訪	大森西2-26 大森西3-4	12.6	1.5	S47.2
道路 橋に 集約	"	にの 二の	大森西2-26 大森西3-4	12.8	1.5	S46.3

② 蒲田、糀谷・羽田地区

番号	河川名	橋名	位置	橋長(m)	有効幅員(m)	架設年月
5	呑川	しみず 清水	東蒲田2-38 西糀谷1-1	31.6	1.5	S46.3
6	"	ほうらい 宝来	東蒲田2-38 西糀谷1-2	28.9	1.5	S46.3

③ 調布地区

番号	河川名	橋名	位置	橋長(m)	有効幅員(m)	架設年月
7	呑川	とど 道々	仲池上1-29 久が原2-1	11.1	1.5	S45.3

(4) 跨線橋

1) 道路橋

①大森地区

番号	鉄道名	橋名	位置	橋長(m)	有効幅員(m)	架設年月
1	横須賀線	はち八	東馬込1-37 東馬込2-18	19.9	3.7	不明
2	"	まごめ馬込	中馬込3-29 西馬込1-1	20.0	7.3	S36.7
3	横須賀線 新幹線	にほんぎ二本木	中馬込3-10 西馬込1-13	20.0	7.4	S39.1
4	"	おおたに大谷	中馬込3-8 西馬込2-10	20.7	6.0	S39
5	"	しんねかた新根方	中馬込3-7 仲池上1-1	22.0	7.0	S38.10

②調布地区

番号	鉄道名	橋名	位置	橋長(m)	有効幅員(m)	架設年月
6	横須賀線 新幹線	ふじみ富士見	上池台5-28 仲池上1-1	21.1	6.5	S39.1
7	"	かにくぼ蟹久保	北嶺町28 東嶺町3	20.7	7.0	S39.1
8	"	みね嶺	北嶺町29 東嶺町4	20.6	6.5	S39.1
9	"	おいまつ老松	北嶺町30 東嶺町5	20.6	7.0	S39.2
10	"	いりふね入船	北嶺町31 東嶺町6	20.7	5.0	S39.1
11	"	おんたけ御嶽	北嶺町32 東嶺町45	20.9	7.0	S39.2
12	"	ひがしはら東原	田園調布本町1 田園調布南30	21.0	5.5	S39.1
13	"	いなり稲荷	田園調布本町14 田園調布南29	21.1	7.0	S39.2
14	"	みふじ美富士	田園調布本町22 田園調布南27	21.0	7.0	S39.2
15	池上線	ゆきみ雪見	上池台1-19 上池台1-24	15.9	6.0	S32
16	"	つきみ月見	上池台1-22 上池台1-23	19.6	6.0	S32
17	"	はなみ花見	上池台2-2 上池台2-3	18.1	6.0	S32
18	"	ささまる笹丸	東雪谷1-8 東雪谷1-9	28.9	10.0	S2
19	"	ながひさ永久	東雪谷2-2 東雪谷2-33	30.9	6.0	S36.11
	蓋掛けによる落橋	目黒線 きたせんぞくいちの北千束一の	北千束1-7 北千束2-43	9.8	12.0	S33.3
	蓋掛けによる落橋	" きたせんぞくなかの北千束中の	北千束1-8 北千束2-45	10.6	10.1	-
20	"	きたせんぞくにの北千束二の	北千束1-13 北千束2-47	8.8	5.0	-

2) 人道橋

①大森地区

番号	鉄道名	橋名	位置	橋長(m)	有効幅員(m)	架設年月
1	東海道本線 京浜東北線	さんのうみち山王道	山王1-1 南大井6-14	25.4	2.0	S40.9
2	横須賀線	やくし薬師	南馬込1-4 南馬込1-31	13.4	1.5	S48.8
3	横須賀線 新幹線	にしさん西三	中馬込3-8 西馬込1-25	24.7	3.1	S39.8
4	都営地下鉄 操車場線	どどめき道々め木	南馬込6-36 南馬込6-31	119.8	2.9	S41.3

②蒲田、糎谷・羽田地区

番号	鉄道名	橋名	位置	橋長(m)	有効幅員(m)	架設年月
5	東海道本線 京浜東北線	そとかわだ外川田	西蒲田4-19 蒲田1-1	21.1	1.5	S44.12
6	"	なかまち仲町	西六郷1-37 仲六郷2-1	21.3	1.5	S47.3
7	"	みやまえ宮前	仲六郷3-1 西六郷2-45	25.2	1.5	S49.3
8	"	まちや町屋	蒲田本町1-10 西六郷1-1	24.0	1.8	S50.11

③調布地区

番号	鉄道名	橋名	位置	橋長(m)	有効幅員(m)	架設年月
9	横須賀線 新幹線	だいになかや第二中谷	上池台5-30 仲池上1-2	25.1	3.1	S38
10	目黒線	しみずくぼ清水窪	北千束1-21 北千束3-1	13.4	2.0	S42.5
11	大井町線	きたせんぞく北千束	北千束2-48 北千束2-50	12.8	2.0	H8.12

3) 添架人道橋

①大森地区

番号	鉄道名	橋名	位置	橋長(m)	有効幅員(m)	架設年月
1	横須賀線	まごめ馬込	中馬込3-29 西馬込1-1	10.1	2.0	S47.7

(5) 公共溝渠

1) 公共溝渠橋梁(道路橋)

①大森地区

番号	溝渠名	橋名	位置	橋長(m)	有効幅員(m)	架設年月
1	旧呑川	のみかわ呑川	大森東4-40 大森南1-6	10.8	4.0	S32.3

②蒲田、糀谷・羽田地区

番号	溝渠名	橋名	位置	橋長(m)	有効幅員(m)	架設年月
溝渠埋立に伴い落橋	南前堀	あさひ旭	東糀谷4-6 羽田旭町9	23.3	4.5	S29.6
	2	北前堀	きたまえ北前	東糀谷5-5 東糀谷6-7	7.0	8.0
溝渠埋立に伴い落橋	〃	とうしば東芝	東糀谷6-4 東糀谷6-7	20.6	6.0	S62.3

③調布地区

番号	溝渠名	橋名	位置	橋長(m)	有効幅員(m)	架設年月
3	洗足流れ	いけした池下	上池台2-32 上池台2-33	0.8	8.3	H4.7
4	〃	むめい無名	上池台2-33 上池台2-34	1.8	4.0	H4
5	〃	ちはら千原	上池台2-34 上池台2-35	1.8	8.7	H5.3
6	〃	おぼら小原	上池台2-35 上池台2-40	1.8	8.3	H5.3
7	〃	こいけ小池	上池台2-40 上池台2-38	1.8	9.9	H6.2
8	〃	ためい溜井	上池台3-38 上池台3-39	1.8	8.6	H6.2
9	〃	さかえ栄	上池台3-40 上池台3-41	1.8	8.4	H6.9
10	〃	せみやま蟬山	上池台3-41 上池台3-42	1.8	9.0	H7.3
11	〃	ちせつ池雪	東雪谷4-9 東雪谷4-10	1.8	8.7	H8.3
12	〃	かみいけがみ上池上	東雪谷4-10 東雪谷4-11	1.8	7.9	H8.3
13	〃	むめい無名	東雪谷4-11 東雪谷4-12	1.8	5.7	H8
14	〃	やました山下	東雪谷4-12 東雪谷4-24	1.8	8.3	H8.3
15	〃	むめい無名	東雪谷4-24 東雪谷4-25	1.8	3.5~4.5	H8
16	その他	べんてん弁天	南千束2-15 南千束2-14	2.4	4.4~5.4	S21
17	〃	しんはちまん新八幡	田園調布5-30 田園調布5-47	3.8	4.3	不明

2) 公共溝渠橋梁(添架人道橋)

①蒲田、糀谷・羽田地区

番号	溝渠名	橋名	位置	橋長(m)	有効幅員(m)	架設年月
溝渠埋立に伴い落橋	南前堀	あさひ旭	東糀谷4-6 羽田旭町8	24.0	1.5	S45.3

(6) 陸橋・運河

1) 運河橋梁(道路橋)

①大森地区

番号	運河名	橋名	位置	橋長(m)	有効幅員(m)	架設年月
1	京浜運河	きょうわ京和	昭和島2-4 京浜島1-2	283.0	13.5	S58.10
2	〃	しんへいわ新平和	平和島2-1 東海1-4	158.7	23.5~26.1	H13.11

2) 運河橋梁(人道橋)

①大森地区

番号	運河名	橋名	位置	橋長(m)	有効幅員(m)	架設年月
1	平和島運河	おおもりひがしひなん大森東遊難	大森東5-28 昭和島1-7	111.5	6.0	S47.3

3) 陸橋(道路橋)

①大森地区

番号	道路名	橋名	位置	橋長(m)	有効幅員(m)	架設年月
1	環状7号線	しんまごめ新馬込	北馬込2-28 中馬込2-26	40.7	12.0	H27.3
2	首都高1号線	へいわじま平和島(北側)	平和島4-2 平和島3-1	320.7	6.5	S42.3
3	首都高1号線	へいわじま平和島(南側)	平和島4-2 平和島3-1	320.8	6.5	S49.12

4) 陸橋(人道橋)

①調布地区

番号	道路名	橋名	位置	橋長(m)	有効幅員(m)	架設年月
1	大田区道主要48号	さくら桜	田園調布本町18 田園調布本町43	8.2	2.0	S38.10

(7) 横断歩道橋

①大森地区

番号	道路名	橋名	位置	橋長(m)	有効幅員(m)	架設年月
1	大田区道主要62号	さんのう山王	山王1-26 山王2-7	16.4	1.5	S43.3
2	大田区道主要10号	おおもりきたさん大森北三	大森北3-24 大森北4-11	21.6	1.5	S44.3
3	大田区道主要10号	おおもりきたろく大森北六	大森北5-10 大森北6-23	21.6	1.5	S44.3
4	大田区道12-83号	へいわじまいりぐち平和島入口	大森本町1-8 大森本町2-9	25.3	1.5	S44.3
5	大田区道12-83号	へいわじま平和島	平和島1-2 平和島4-2	110.6	1.5	S46.3

②蒲田、糀谷・羽田地区

番号	道路名	橋名	位置	橋長(m)	有効幅員(m)	架設年月
6	大田区道主要102号	たまがわしょうまえ多摩川小前	矢口3-26	12.4	1.5	S46.3
7	大田区道主要102号	ふるいちふじみ古市富士見	矢口3-33 下丸子2-36	14.6	2.0	S54.5
8	国道15号	かまたほどうきょう蒲田歩道橋	南蒲田1-20 蒲田4-49	60.7	5.2(国道上部)	H27.4
9	大田区道8-7号線	けいぎゅうかまたえきにしぐちほどうきょう京急蒲田駅西口歩道橋	蒲田4-14	46.1	3~1	H27.12

第3章 交通環境

1 交通安全対策

(1) 交通安全対策

1) 推進計画

[計 画]

① 大田区交通安全計画（五か年計画）

交通安全対策基本法の規定により、陸上交通の安全に関する総合的かつ長期的な施策の大綱と推進に必要な事項を策定している。令和3年11月に第11次大田区交通安全計画（令和3～7年度）を策定した。

[会 議]

① 交通安全協議会

昭和40年5月15日、交通安全対策を全区的に推進するために設置された。区や関係行政機関、民間団体等が相互に緊密な連絡、調整を図ることで、交通安全施策の進展に資することを目的としている。

また、交通安全協議会の下部機関として幹事会が設置され、交通安全計画の実質的な検討協議を行い、交通安全協議会を補佐している。

[統 計]

区内の交通事故の発生状況や交通環境等をまとめた「交通安全のあらまし」を発行している。

[表 彰]

区の交通安全施策や地域の交通安全に積極的に参加し、その功績の顕著な団体や個人を対象に、「区の交通安全都市宣言日（7月17日）」を記念して、毎年感謝状を贈呈している。

2) 各種点検整備

①路面標示対策

飛び出し事故防止のため、交差点付近に自転車・歩行者ストップマークの路面標示を行っている。

②交通環境の点検、整備

子どもや、高齢者等が利用する施設を中心に、警察署、道路管理者等と合同で点検を実施し、安全対策を講じ交通安全の確保を図っている。

③通学路対策

緑色のガードレールや通学路標識を設置し、運転者に対して注意を促している。

④交差点安全対策

交差点での交通事故防止のため、交差点ブロック（自発光式道路鋏）の埋設、滑り止め・キララ舗装等を行っている。

3) 啓 発

[交通安全教育等]

① 交通安全だより等の発行

交通に関する知識の普及と様々な問題の理解に役立ててもらうために、幼稚園・保育園児用と小学生用の交通安全だよりを、それぞれ年3回（小学校高学年は、年2回）発行し配布している。

② 年齢に応じた交通安全教育

保育園児を対象に「交通安全移動教室」を開催している。また、区内中学校・高等学校を対象に、交通事故再現（スクエアード・ストレイト方式）による自転車安全教育を実施している。高齢者には、「高齢者との交通安全集会」を老人いこいの家等で開催している。また、社会人の事故割合が多いことから、電車やバスなどの公共交通機関に社会人向けの啓発ポスターを掲示している。さらに、子ども乗せ自転車利用者への交通安全啓発として、区内保育施設の保護者向けにリーフレットを配布している。

③ 講習会・イベント等

「高齢者交通安全体験教室」などの講習会やイベントを開催するとともに、交通安全協会に対して「区民交通安全教室」の開催を委託している。

○令和3年度講習会等開催状況

交通安全移動教室		高齢者との交通安全集会		スクエアード・ストレイト	
回数	人数	回数	人数	回数	人数
63	2,209	13	188	14	4603
区民交通安全教室		交通安全指導者研修会			
回数	人数	回数	人数		
627	55,038	1	29		



スクエアード・ストレイト方式による自転車安全教育

[意識の高揚]

① 交通安全宣言塔

区が、昭和 41 年 7 月 17 日に交通安全都市宣言したのを機会に、交通安全宣言塔を 4 基設置した。現在は J R 蒲田駅西口・多摩川大橋脇・ガス橋脇の 3 基である。

② 啓発活動

区報、ホームページ、デジタルサイネージ等において、交通安全運動等の記事を掲載し、周知を図っている。

③ 交通安全資料コーナー

交通安全に関するビデオ・DVD等を無料で貸し出している。また、資料コーナー目録を作成・配付し、より多くの人に利用してもらえるよう P R に努めている。

④ 自転車交通安全教室の開催

区内の交通公園にて、小学生やその保護者、高齢者を対象に自転車の正しい乗り方やマナーを身につけてもらうために、自転車交通安全教室を区内警察署と合同で開催している。

[交通安全運動]

毎年、春と秋に行っている。交通安全運動実施要領を策定し、推進体制を整えている。また、ポスター、広報車等による広報活動、各種集会・講習会の開催、自治会・町会向けの交通安全資材の配布など、区民総ぐるみの広い運動となるよう努めている。



交通安全運動期間中の啓発活動

(2) 交通事故発生状況

1) 全国、東京都内の事故発生状況

分類	全国					東京都内				
	29	30	1	2	3	29	30	1	2	3
事故件数(件)	472,165	430,601	381,237	309,178	305,196	32,763	32,590	30,467	25,642	27,598
指数	100.0	91.2	80.7	65.5	64.6	100.0	99.5	93.0	78.3	84.2
死者数(人)	3,694	3,532	3,215	2,839	2,636	164	143	133	155	133
指数	100.0	95.6	87.0	76.9	71.4	100.0	87.2	81.1	94.5	81.1
負傷者数(人)	580,847	525,846	461,775	369,476	362,131	37,994	37,443	34,777	28,888	30,836
指数	100.0	90.5	79.5	63.6	62.3	100.0	98.5	91.5	76.0	81.2

※指数は平成29年を100とした場合の数値。

2) 大田区内の事故発生状況

項目	年	24	25	26	27	28	29	30	1	2	3	
	事故件数(件)		2,044	1,716	1,528	1,470	1,279	1,348	1,445	1,332	1,259	1,400
指数		100.0	84.0	74.8	71.9	62.6	65.9	70.7	65.2	61.6	68.5	
死者数(人)		14	13	5	11	11	3	10	7	14	7	
指数		100.0	92.9	35.7	78.6	78.6	21.4	71.4	50.0	100.0	50.0	
負傷者	重傷者数(人)		15	19	12	10	11	37	56	59	56	81
	軽傷者数(人)		2,254	1,884	1,687	1,664	1,472	1,469	1,572	1,420	1,317	1,465
	合計(人)		2,269	1,903	1,699	1,674	1,483	1,506	1,628	1,479	1,373	1,546
指数		100.0	83.9	74.9	73.8	65.4	66.4	71.7	65.2	60.5	68.1	

※指数は平成24年を100とした場合の数値。

○指数グラフ

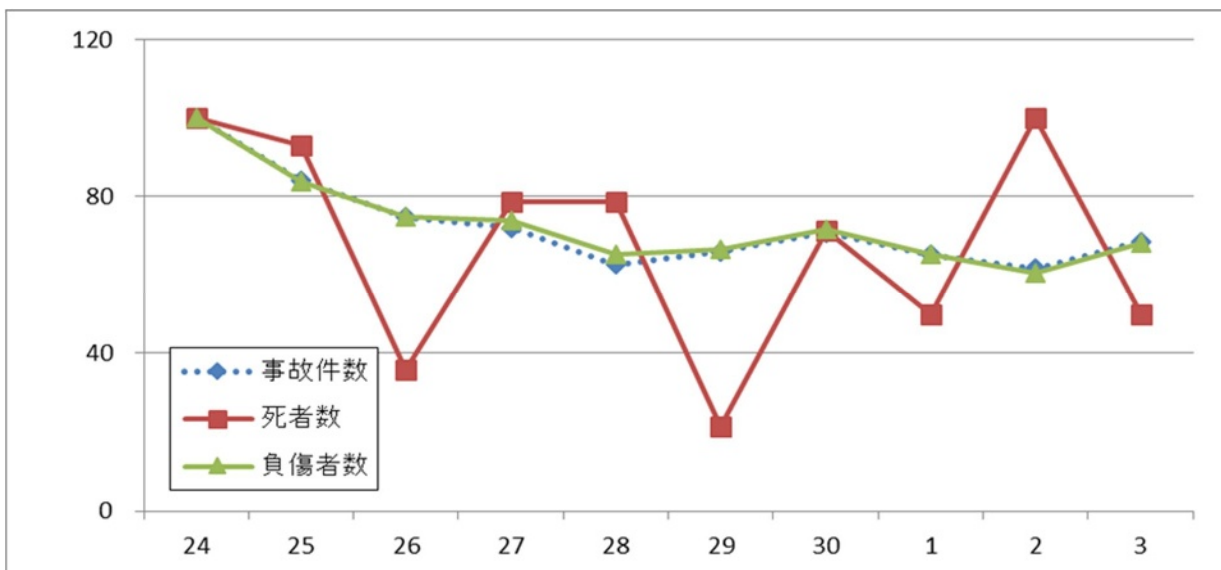

3) 大田区内における死亡事故

① 年齢別 (単位: 人)

年	年 齢層	幼児	小学生	中学生	高校生	20歳未満	20歳代	30歳代	40歳代	50歳代	60~ 64歳	65~ 69歳	70歳 以上	合計
		2	男						2	1			1	
女							2	1		1			5	9
計	0		0	0	0	0	4	2	0	1	1	0	6	14
3	男							1			1		3	5
	女									1			1	2
	計	0	0	0	0	0	0	1	0	1	1	0	4	7
	増減数	0	0	0	0	0	-4	-1	0	0	0	0	-2	-7

② 死亡事故の原因

全死亡事故 7件 (令和3年中)

	当事者		発生場所
	1	●自転車	普通乗用
2	●歩行者	列車	仲六郷1-4 区道
3	●歩行者	準中型貨物	中央2-9 都道
4	●歩行者	列車	仲六郷2-23 その他道路(踏切)
5	●自動二輪	普通乗用・軽貨物	大森本町2-4 国道15号
6	●歩行者	軽貨物	大森北4-14 区道
7	●歩行者	軽四輪乗用・大型貨物	仲六郷1-51 国道15号

※ ● 死亡者

4) 大田区内における自転車事故

年	項目 事故件数 (件)	死傷者数 (人)				自転車の事故 関与率 (%)
		死者数	重傷者数	軽傷者数	合計	
29	494	0	12	455	467	36.6
30	600	4	23	536	563	41.5
1	612	3	22	557	582	45.9
2	593	3	25	526	554	47.1
3	686	1	26	641	668	49.0

(3) 交通環境

1) 区境の交通量 (台)

注) 令和3年11月4日(木)午前7時～翌午前7時(24時間)調査。車道通行自転車を除く全車種。

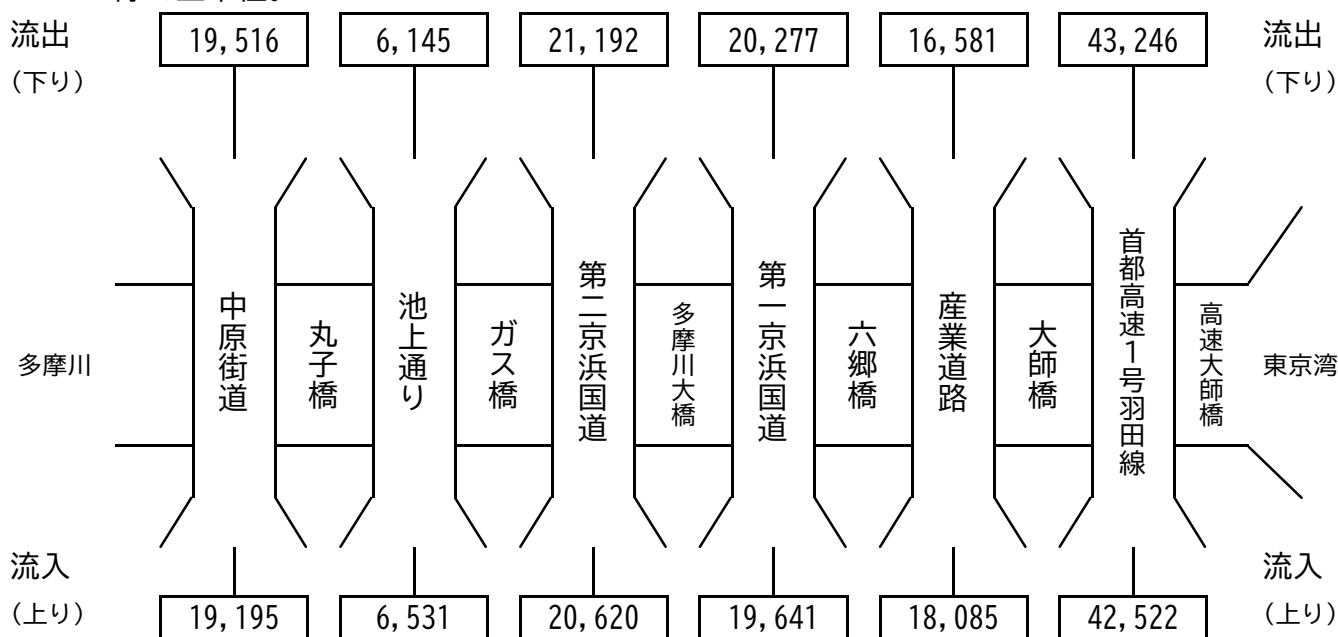

2) 主要交差点交通量 (台数)

調査地点 年月日	田園調布警察前 (環八通り ×中原街道)	大森東 (環七通り ×第一京浜)	南蒲田 (環八通り ×第一京浜)	松原橋 (環七通り ×第二京浜)	大鳥居 (環八通り ×産業道路)	南千束 (環七通り ×中原街道)	東矢口二丁目 (環八通り ×第二京浜)
	平成29年 10月31日	50,270 3,267 2,792	75,506 6,293 5,048	45,280 3,902 9,327	64,464 4,667 2,404	40,415 2,207 4,916	63,625 5,167 3,783
平成30年 10月23日	48,928 3,084 2,715	72,576 5,329 4,955	47,074 3,465 9,624	64,194 4,255 2,172	36,454 1,826 5,077	63,057 4,036 3,194	56,076 3,610 2,488
令和元年 11月12日	48,575 3,582 4,103	71,325 5,774 5,619	45,771 4,087 10,282	61,769 4,567 3,557	38,094 2,130 5,138	61,996 4,396 3,060	55,175 3,912 3,266
令和2年 11月18日	47,248 3,597 5,539	73,401 6,106 5,633	46,214 4,295 11,076	61,302 4,839 3,744	39,715 2,315 6,176	60,889 4,740 4,236	54,531 4,179 3,494
令和3年 11月1日	47,970 3,558 5,824	74,019 6,027 5,718	46,823 4,290 11,475	61,000 4,796 4,011	39,384 2,272 6,583	61,335 4,713 4,414	55,013 4,167 3,738

上段…四輪車計 中段…二輪車 下段…自転車

2 大田区自転車等総合計画

(1) 大田区自転車等総合計画

大田区自転車活用推進委員会の議論、大田区自転車等駐車対策協議会からの答申を受け、令和4年3月に大田区自転車等総合計画（令和4年度～13年度）及び前期アクションプラン（令和4年度～8年度）を策定した。目標像として掲げる「安全・快適に自転車で楽しく出かけたくなるまち」の実現に向けて、【とめる】【はしる】【まもる】【たのしむ】の4つを柱とする施策を掲げている。自転車の安全・快適な利用環境を確保し、適正な利用を促進するとともに、環境負荷が少なく、心身の健康づくり、観光振興等につながる自転車の活用を推進することを目的としている。

(2) 大田区自転車等駐車対策協議会

平成21年7月、自転車利用に関するあらゆる問題を協議し、総合的な方策を検討するための区長の付属機関として設置した。各関係機関・団体等から構成されており、自転車利用施策の推進を目的として、令和3年度は2回開催した。

(3) 大田区自転車活用推進委員会

平成29年5月に施行された自転車活用推進法を踏まえ、区内全域における自転車活用の推進に関する施策の策定及び実施並びに大田区版の自転車活用推進計画（大田区自転車等総合計画に内包）策定に向けて総合的に検討を行うため、令和元年度から開催している。学識経験者、自治会・町会、商店街連合会、観光振興団体、スポーツ振興団体、自転車関連事業者、区内企業、交通管理者、区議会議員、区職員で構成されており、令和3年度は2回開催した。

3 放置自転車対策

(1) 駅周辺の自転車等放置台数の推移

年 度	停留台数（台）	放置台数（台）	放置率（％）
H 29	30,781	1,103	3.6
H 30	32,170	941	2.9
R 1	29,159	1,017	3.5
R 2	23,799	872	3.7
R 3	24,168	534	2.2

※毎年10月の晴天の平日の概ね午前11時頃調査

※「自転車等」は、自転車に原動機付自転車を含めたもの（以下同じ）

※「停留台数」は、放置台数と自転車等駐車場に駐車されている台数を合計した数

(2) 放置自転車等の撤去、保管、返還、廃棄

1) 放置禁止区域・放置禁止区域に準じた区域の指定(35 駅)と保管所

	放置禁止区域・放置禁止区域に準じた区域※	保管所
J R 線	大森駅	第 1 保管所 (平和島陸橋下保管所) 大田区平和島一丁目 2 番 先 規模: 1,494 m ² 保管可能台数: 1,000 台
東急線	北千束駅、大岡山駅、田園調布駅、多摩川駅、沼部駅、鶉の木駅※、長原駅、洗足池駅、石川台駅、雪が谷大塚駅、御嶽山駅、久が原駅、千鳥町駅、池上駅	
京浜急行線	大森海岸駅※、平和島駅、大森町駅※、梅屋敷駅	
都営浅草線	馬込駅、西馬込駅	
東京モルル線	昭和島駅※、流通センター駅※	
J R 線	蒲田駅(東口)	第 2 保管所 (都大橋下保管所) 大田区平和島五丁目 1 番 先 規模: 1099.14 m ² 保管可能台数: 500 台
J R 線	蒲田駅(西口)	第 3 保管所 (都大橋下保管所) 大田区平和の森公園 2 番 先 規模: 1699.85 m ² 保管可能台数: 1,000 台
東急線	矢口渡駅、武蔵新田駅、下丸子駅※、蓮沼駅※	
京浜急行線	京急蒲田駅、雑色駅、六郷土手駅※、穴守稻荷駅、天空橋駅、糞谷駅、大鳥居駅※	第 6 保管所 (六郷橋下保管所) 大田区仲六郷四丁目 30 番 規模: 976 m ² 保管可能台数: 500 台

2) 放置自転車等の撤去、返還、廃棄、売却・再生台数

年度	撤去台数 (台)	返還台数 (台)	返還率(%)	廃棄台数 (台)	再生台数 (台)	売却台数 (台)
H 29	23,758	15,472	65.1	5,626	406	2,337
H 30	21,156	13,602	64.3	1,773	358	5,533
R 1	20,365	13,514	66.4	1,582	439	5,076
R 2	13,265	8,568	64.6	1,204	244	3,567
R 3	12,973	8,650	66.7	986	237	3,001

※再生とは、海外譲渡、庁内利用等のことである。

(3) 自転車等駐車場一覧（令和4年4月1日現在）

1) 区営自転車等駐車場

①大森地区

駐車場名	設置年月日	規模(m)	収容可能台数		敷地所有者	敷地形態	置場構造	利用形態	利用料金
			自転車	バイク					
1 大森駅東口	S59/04/01	1,107	1,080	0	区	道路敷	鉄骨4層式	有料制 1日：100円 月額：1,000円・1,400円・1,800円・2,000円	
2 大森駅西口	H15/07/01 H21/01/26(増)	805	460	0	区	区有地	平面式	有料制 1日：100円 月額：1,200円	
3 大森駅入新井	S59/04/01 H23/04/01(増)	1,651	1,401	10	区	道路敷	鉄骨2層式・平面式、平面ラック式	有料制 自転車 1日：100円 月額：1,200円・1,400円・1,700円 原付 1日：200円 月額：3,000円	
4 大森駅入新井公園	H17/06/01	111	130	0	区	区有地	平面式	有料制 定期利用 月額：1,400円	
5 大森複合施設ビル地下	H23/03/22	786	536	0	民	民有地	地下機械ラック式	有料制 一時利用 12時間：100円（最初の3時間は無料）	
6 平和島駅前国道下	S56/04/01	1,113	1,260	16	国	陸橋高架下	平面2段ラック式	有料制 自転車 1日：100円 月額：1,500円・1,900円 原付 1日：200円 月額：3,000円	
7 馬込駅前	H04/04/01	557	620	24	国	道路敷	鉄骨3層式	有料制 自転車 1日：100円 月額：800円・1,600円・2,000円 原付 1日：200円 月額：3,000円	
8 西馬込駅前	H09/02/01	1,138	505	0	区	区有地	地下2段ラック式	有料制 1日：100円 月額：1,500円・1,800円	
9 馬込坂下	R02/03/01	26	15	0	都	都有地	平面式、電磁ロック	有料制 一時利用 24時間：100円	
10 池上駅前	H03/04/01	585	605	12	区	区有地	鉄骨3層式	有料制 自転車 1日：100円 月額：600円・1,300円・1,600円 原付 1日：200円 月額：3,000円	
11 大森駅西口臨時	H17/12/26	50	46	0	民	民有地	平面機械ラック式	有料制 一時利用 12時間：100円	
12 大森駅山王小前	S62/08/01	24	41	5	区	道路敷	平面式	登録制 自転車 年額：3,000円 原付 年額：4,000円	
13 梅屋敷駅	H29/06/01	350	481	0	京急	鉄道高架下	鉄骨2層式、機械ゲート・一部電磁ロック式、垂直2段、ラック	有料制 12時間：100円（最初の2時間は無料） 月額：1,800円・2,000円	
14 昭和島駅前	H6/04/01 H30/10/01（機械化）	407	600	0	都	都有地	平面個別ロック式 スライドラック	有料制 一時利用 24時間：100円	
15 大森海岸駅前臨時	H22/04/01	113	138	0	国	道路敷	平面機械ラック式	有料制 一時利用 12時間：100円	
16 流通センター駅前	H22/04/01 H29/07/03（増） R2/7/1（有料化）	369.31	185	37	区・都	モノレール高架下	機械ゲート、電磁ロック式	有料制 一時利用 自転車 24時間：100円 原付 1日：200円 自動二輪 1日：300円	
17 大森町駅	H28/06/01	226	323	0	京急	鉄道高架下	鉄骨2層式、機械ゲート・一部電磁ロック式、垂直2段、ラック	有料制 12時間：100円（最初の2時間は無料） 月額：1,800円・2,000円	
18 西馬込駅前第二	R2/11/1	345	355	0	民	民有地	機械ゲート式、平面式、平面2段ラック式、スライドラック	有料制 自転車 24時間：100円 月額：1,400円	
合計	18箇所	9,763.31	8,781	104					

流通センター駅前の収容可能台数のバイクの内訳は、原動機付自転車21台・自動二輪車16台です。

②蒲田・糀谷・羽田地区

駐車場名	設置年月日	規模(m)	収容可能台数		敷地所有者	敷地形態	置場構造	利用形態	利用料金
			自転車	バイク					
19 蒲田駅西口	S61/06/01	1,084	1,236	0	区	道路敷	鉄骨4層式	有料制 1日：200円（4時間以内は150円返金） 月額：1,000円・2,000円	
20 蒲田駅東口	S62/06/01	466	504	0	区	道路敷	鉄骨4層式	有料制 1日：200円（4時間以内は150円返金） 月額：1,000円・2,000円	
21 蒲田交差東口	H01/01/01	411	450	0	都	公園	平面ラック式	有料制 定期利用 月額：1,200円	
22 日本工学院地下	H19/04/01 H23/04/01(増)	1,960	1,524	0	学校法人	民有地	地下機械ゲート式 (ラック式)	有料制 24時間：100円 月額：600円・1,000円・1,200円	
23 下丸子駅前	S63/04/01 H13/4/1（有料化）	575	369	10	区	道路敷	平面式、平面機械ラック式、2段ラック式	有料制 自転車 24時間：100円 月額：1,700円 原付 月額：3,000円	
24 アロマ地下	H10/11/01	2,280	1,858	64	区	区有地	地下2段ラック式	有料制 自転車 1日：100円 月額：1,200円・1,700円 原付 1日：200円 月額：3,000円	
25 蒲田駅東口環八横	H02/11/01	933	835	0	区	道路敷	鉄骨3層ゲート式	有料制 24時間：100円（最初の2時間は無料） 月額：600円・1,200円・1,800円	
26 蒲田駅消費者生活センター横	H02/04/01	607	421	0	区	区有地	鉄骨3層式	有料制 1日：100円 月額：700円・1,200円	
27 蒲田五丁目45番	H22/09/10	166	200	0	区	区有地	平面機械ゲート式	有料制 定期利用 月額：1,600円	
28 蒲田駅東口臨時駐輪帯	H21/09/07	80	125	0	区	道路敷	平面式	無料制 (利用は2時間まで)	
29 蒲田駅西口臨時駐輪帯	H21/09/07	144	225	0	区	道路敷	平面式	無料制 (利用は2時間まで)	
30 蒲田駅東口陸橋下	H05/04/01	343	328	20	都	陸橋高架下	2段ラック式	有料制 自転車 1日：100円 月額：700円・1,200円 原付 1日：200円 月額：3,000円	
31 区役所本庁舎前	H12/04/01 H29/10/01（増）	943	837	0	区	区有地	鉄骨2層ゲート式	有料制 一時利用 24時間：100円	
32 蒲田駅西口御園	S61/06/01	260	297	0	区	道路敷	平面ラック式、平面電磁ロック式	有料制 12時間：100円（最初の3時間は無料） 月額：1,200円	
33 蒲田駅西蒲田公園	H06/04/01	1,540	1,309	34	区	公園地下	地下2段ラック式	有料制 自転車 1日：100円 月額：500円・1,200円 原付 1日：200円 月額：3,000円	
34 蒲田駅西口環八下	H11/04/01	2,955	2,026	33	都	陸橋高架下	平面式・2層式、機械ゲート	有料制 一時利用 自転車 24時間：100円 原付 1日：200円	
35 暫定西蒲田	R01/05/10	351.43	300	0	民	民有地	機械ゲート式、平面ラック式	有料制 一時利用 自転車 24時間：100円	
36 矢口渡駅前	S49/04/01	793	701	0	区	道路敷	平面ラック式、2段ラック式	有料制 1日：100円 月額：900円・1,500円	
37 蒲田呑川右岸	S51/04/01	160	450	0	区	道路敷	平面式	登録制 年額：3,000円	
38 蒲田あやめ橋	S61/04/01	60	90	0	区	道路敷	平面式	登録制 年額：3,000円	

	駐車場名	設置年月日	規模 (㎡)	収容可能台数		敷地 所有者	敷地形態	置場構造	利用形態	利用料金
				自転車	バイク					
39	蒲田駅西口呑川横	H16/09/01 H29/04/01 (有料化)	344	206	0	区	区有地	電磁ロック式	有料制 一時利用	12時間：100円 (最初の2時間は無料)
40	雑色駅西口	H23/03/01 H27/9/1 (増) H29/12/21 (機械化)	941	558	22	区	区有地	平面式・機械ゲート・電磁 ロック (一時の原付・自 二)	有料制	自転車 12時間：100円 (最初の2時間は無料) 月額：1,600円 原付 1日：200円 月額：3,000円 自動二輪 1日：300円
41	雑色駅高架下	H29/06/01	1,018.52	1,390	0	京急	鉄道高架下	鉄骨2層式、機械ゲート・一部 電磁ロック式、垂直2段、ラッ ク	有料制	12時間：100円 (最初の2時間は無料) 月額：1,500円・1,700円・1,800円・ 2,000円
42	蓮沼	S61/04/01 H29/04/01 (有料化)	381	138	50	区	道路敷	平面機械ゲート式、電 磁ロック式 (一時利用 の自動二輪)	有料制	自転車 24時間：100円 (最初の2時間は無料) 月額：1,400円 原付 1日：200円 月額：3,000円 自動二輪 1日：300円 月額：6,000円
43	武蔵新田 (土手側)	S51/04/01	90	100	0	区	道路敷	平面式	無料制	
44	雑色	S59/09/01	200	200	0	都	道路敷	平面式	無料制	
45	六郷土手 (高架下)	S61/04/01	624	343	0	国	橋梁高架下	平面式	無料制	
46	千鳥町駅前	H04/04/01	261	190	0	区	区有地	地下ラック式	無料制	
47	産業プラザ横	H10/05/01 H26/12/1 (増)	259	702	0	区	区有地	機械ゲート式・2段ラック	有料制	24時間：100円 (最初の2時間は無料) 月額：1,200円
48	京急蒲田呑川緑道	H24/04/01	232	100	0	区	道路敷	平面式	登録制	年額：3,000円
49	京急蒲田駅本線高架下	H28/06/01	537.74	713	0	京急	鉄道高架下	鉄骨2層式、機械ゲート・一部 電磁ロック式、垂直2段、ラッ ク	有料制	12時間：100円 (最初の2時間は無料) 月額：2,000円
50	京急蒲田駅空港線高架下	H28/06/01	881.34	1,041	0	京急	鉄道高架下	鉄骨2層式、機械ゲート式、垂 直2段・スライド式ラック	有料制	12時間：100円 (最初の2時間は無料) 月額：2,000円
51	穴守稲荷駅前	H05/11/01	337	280	0	京急	鉄道敷	2段ラック式	有料制	1日：100円 月額：1,200円・2,000円
52	天空橋駅前	H05/11/01	745	260	30	国	国有地	平面式	有料制	自転車 1日：100円 月額：1,400円 原付 1日：200円 月額：3,000円 自動二輪 1日：300円 月額：4,000円
53	糀谷駅	H28/07/01	586.26	844	0	京急	鉄道高架下	2層、機械ゲート、電磁ロック 式、垂直2段ラック	有料制	12時間：100円 (最初の2時間は無料) 月額：1,800円・2,000円
54	糀谷駅前地下	H29/04/01	1,334	800	0	区	区有地	機械ゲート、スライド式ラック	有料制	12時間：100円 (最初の2時間は無料) 月額：1,800円
合 計		36箇所	24,883.29	21,950	263					

蓮沼の収容可能台数のバイクの内訳は、原動機付自転車30台・自動二輪車20台です。

雑色駅西口の収容可能台数のバイクの内訳は、原動機付自転車15台・自動二輪車7台です。

天空橋駅前の収容可能台数のバイクの内訳は、原動機付自転車15台・自動二輪車15台です。

③調布地区

	駐車場名	設置年月日	規模 (㎡)	収容可能台数		敷地 所有者	敷地形態	置場構造	利用形態	利用料金
				自転車	バイク					
55	多摩川駅前	H11/04/01	901	665	0	区	道路敷	平面2段ラック式他	有料制	自転車 1日：100円 月額：1,000円・1,700円・ 2,000円 原付 月額：3,000円
56	田園調布駅南	H11/04/01	341	277	27	東急	鉄道敷	平面ラック式	有料制	自転車 24時間：100円 月額：1,700円 原付 1日：200円 月額：3,000円
57	長原駅前	H05/11/01	437.98	306	10	東急	鉄道敷	平面機械ラック式	有料制	自転車 24時間：100円 月額：1,300円 原付 1日：200円 月額：3,000円
58	大岡山駅前地下	H18/04/01	803	521	10	区	道路敷 地下	平面機械ラック式他	有料制	自転車 24時間：100円 月額：2,000円 原付 月額：3,000円
59	長原駅交番横	S58/04/01	62	70	0	都	道路敷	平面式	登録制	年額：3,000円
60	洗足池駅前	H17/04/01 H29/04/01 (増)	174.42	200	0	東急・区・ 民	鉄道敷 道路敷 民有地	平面式	登録制	年額：3,000円
61	石川台駅線路脇	S63/04/01	160	165	10	東急	鉄道敷	平面ラック式	有料制 定期利用	自転車 月額：1,700円 原付 月額：3,000円
62	雪が谷大塚駅前	H03/01/20	82	150	0	都	道路敷	平面式	登録制	年額：3,000円
63	鶯の木駅前	H14/04/01	62	45	0	東急	鉄道敷	平面式	登録制	年額：3,000円
64	鶯の木駅前交番横	H18/04/01	149	78	0	民	民有地	平面式	登録制	年額：3,000円
65	沼部駅前	H19/04/01	57	50	0	東急	鉄道敷	平面ラック式	登録制	年額：3,000円
66	北千束駅前	S59/11/01	30	55	0	区	道路敷	平面式	登録制	年額：3,000円
67	多摩川台公園下	S56/04/01	63	80	0	区	水路敷	平面式	登録制	年額：3,000円
68	長原駅北側	S58/04/01	60	59	0	都	歩道橋高架下	平面式	無料制	
69	石川台駅柳橋	H01/02/01	38	69	0	区	道路敷	平面式	無料制	
70	石川台駅一の橋	H01/05/01	30	55	0	区	道路敷	平面式	登録制	年額：3,000円
71	石川台駅前	H22/04/01	334	250	0	区	区有地	鉄骨3層式	有料制	1日：100円 月額：2,000円
72	雪が谷大塚町	H22/04/01	175	147	0	区	区有地	平面ラック式	無料制	
73	久が原駅前	H24/04/10	159	122	0	民	民有地	平面機械ラック式	有料制 一時利用	12時間：100円
74	久が原駅前第二	H27/04/01	249.12	160	0	民	民有地	平面式	有料制 定期利用	月額：1,700円
75	久が原駅前第三	R02/03/01	133.7	95	0	民	民有地	平面機械ラック式	有料制 一時利用	12時間：100円 (最初の1時間は無料)
76	御嶽山駅前第一	H25/04/01	80	62	0	区	区有地	平面機械ラック式	有料制 一時利用	12時間：100円
77	御嶽山駅前第二	H25/06/01	97	66	0	民	民有地	平面機械ラック式	有料制 一時利用	12時間：100円
78	洗足池公園前	H28/09/01 H29/04/01 (有料化)	86	96	0	都	道路敷	平面機械ラック式	有料制 一時利用	12時間：100円
合 計		24箇所	4,764.22	3,843	83					

2) 民営自転車等駐車場

	駐車場名	設置年月日	規模 (㎡)	収容可能台数		敷地 所有者	敷地形態	置場構造	管理形態	利用料金
				自転車	バイク					
79	京急六郷土手	S60/02/01	329	216	39	京急	民有地	平面式	私鉄経営	
80	東急武蔵新田	S57/04/01	950	1,063	42	東急	民有地	平面ラック式	私鉄経営	
81	京急大鳥居駅前	H12/04/05	1,050	828	23	京急	民有地	平面ラック式	私鉄経営	
82	蒲田5丁目サイクル24h	H16/12/01	232	143	5	民間	民有地	平面機械ラック式	民間経営	自転車 24時間：100円 原付 12時間：200円
83	東急洗足池駅	H18/10/01	200	165	0	東急	民有地	平面機械ラック式	私鉄経営	12時間：100円
84	京急穴守稲荷駅前	H23/03/28	57	81	0	京急	民有地	平面機械ラック式	私鉄経営	
85	CCP蒲田5丁目駐輪場	H24/11/09	52	51	0	民間	民有地	電磁ロック式	民間経営	
86	パーキング梅屋敷駅前	H27/12/07	184	74	9	民間	民有地	電磁ロック式	民間経営	
87	あすとウィズ公共	H27/12/11	415	332	0	区	区有地	電磁ロック スライド式ラック	公益財団法人 自転車駐車場 整備センター	
88	cycle24蒲田五丁目第2	R元/8/7	60.38	47	0	民間	民有地	電磁ロック式	民間経営	
89	サイクルスペース雑色駅前	R元/8/23	87.27	73	0	民間	民有地	電磁ロック式	民間経営	
合 計		11箇所	3,616.65	3,073	118					

3) 区営・民営自転車等駐車場合計

	箇所数	規模 (㎡)	収容可能台数		
			自転車	バイク	合計
区 営 合 計	78箇所	39,410.8	34,574	450	35,024
民 営 合 計	11箇所	3,616.65	3,073	118	3,191
合 計	89箇所	43,027.47	37,647	568	38,215

(区営)

有料制	56箇所
登録制	13箇所
無料制	9箇所
計	78箇所

(4) 民間施設における自転車等駐車場の設置義務

1) 設置義務申請及び処理件数 (該当件数・設置指導件数)

年度	申請件数	設置義務 (条例第 23 条) 該当件数・台数										設置指導 件数・台 数 (条例 23 条非該 当)
		遊技場	興業目 的施設 等	小売店・ 飲食店	物品賃貸 事業所	金融機 関	スポー ツ施設 等	学習塾 等	学校・ 保育所 等	病院等	合計	
H25	3 件			2 件				1 件			3 件	0 件
				94 台				15 台			109 台	0 台
H26	13 件			8 件		1 件		1 件	1 件	1 件	12 件	1 件
				941 台		17 台		10 台	10 台	14 台	992 台	6 台
H27	6 件			2 件		1 件	1 件		1 件		5 件	1 件
				57 台		108 台	42 台		5 台		212 台	12 台
H28	7 件	1 件		4 件			1 件		1 件		7 件	0 件
		303 台		598 台			34 台		15 台		950 台	0 台
H29	16 件			8 件			1 件		5 件	1 件	15 件	1 件
				809 台			21 台		38 台	23 台	891 台	11 台
H30	10 件			7 件			1 件		1 件	1 件	10 件	0 件
				269 台			13 台		10 台	225 台	517 台	0 台
R1	※9 件			※6 件					3 件	※1 件	※9 件	0 件
				221 台					29 台	25 台	275 台	0 台
R2	6 件			5 件						1 件	6 件	0 件
				320 台						31 台	351 台	0 台
R3	6 件			6 件							6 件	3 件
				229 台							229 台	8 台
昭和 63 年 度からの 累計	※256 件	35 件		※122 件		4 件	7 件	9 件	12 件	※5 件	193 件	63 件
		1,890 台		12,461 台		168 台	433 台	1,022 台	107 台	318 台	16,399 台	1,384 台

※複合施設の申請があった場合は、申請件数を 1 件として算出している。

(5) 民営自転車等駐車場の育成

1) 自転車等駐車場設置補助金の交付—駐車場の位置・継続期間・収容台数等の交付要件あり

●建設事業 (次のうち、いずれか低い方の額。上限金額あり。)

1. 建設費—複合用途の施設は、自転車駐車場設置部分のみ対象—の 2 分の 1 の額
2. 自転車 1 台当たりの基準単価に収容台数を乗じて得た金額の 2 分の 1 の額

※建設時のみ補助対象となり、土地取得費は対象外

●維持管理 (初交付年度から 5 年間補助)

1. 当該自転車駐車場の敷地面積に係る固定資産税及び都市計画税相当額
2. 立体構造で単独かつ専用施設である自転車駐車場の建物に係る固定資産税及び都市計画税相当額

2)補助金を交付した民営自転車等駐車場

名 称	収容台数（自転車）	収容台数（原付）	開 設 日
武蔵新田駅	763 台	42 台	平成 8 年 11 月 1 日
雑色駅（H18.12 月閉鎖）	313 台		平成 10 年 5 月 1 日
大鳥居駅	348 台		平成 12 年 4 月 1 日
大鳥居駅	258 台		平成 14 年 4 月 1 日
蒲田 5 丁目サイクル 24h	143 台	5 台	平成 16 年 12 月 1 日
武蔵新田駅	300 台		平成 17 年 3 月 22 日
洗足池駅	165 台		平成 18 年 10 月 1 日
大鳥居駅（増設）	222 台	23 台	平成 22 年 3 月 25 日
穴守稻荷駅	81 台		平成 23 年 3 月 28 日
六郷土手駅	216 台	36 台	平成 23 年 4 月 28 日
CCP 蒲田 5 丁目駐輪場	51 台		平成 24 年 11 月 9 日
パーキング梅屋敷駅前	74 台	9 台	平成 27 年 12 月 7 日
cycle24 蒲田五丁目第 2	47 台		令和元年 8 月 7 日
サイクルスペース雑色駅前	73 台		令和元年 8 月 23 日

4 駐車場対策

(1) 駐車場整備状況

大田区の路外駐車場の整備状況は、令和4年3月31日現在、22,055台(44か所)である。

そのうち蒲田地区では、618台(7か所)が整備されており、大森地区(大森北一・二丁目、山王一～三丁目の一部)では、1,606台(6か所)が整備されている。この他、両地区ともに、地区内の駐車場には小規模な平地式駐車場(コイン駐車場)が多くあり、今後も社会経済状況によっては駐車可能台数が大きく変化するおそれもある。

(公財)東京都道路整備保全公社が実施した「路上駐車実態調査」(平成29年11月調査)から、駐車場は供給が十分に確保されているという調査結果を得ていることから、今後は、既存駐車場の有効活用策が必要とされる。

(2) 自動二輪車対策

平成18年5月の駐車場法の改正により、自動二輪車が法の対象として位置づけられるとともに、同年6月の道路交通法の改正により、自動二輪車を含めた違法路上駐車取締りが強化された。違法駐車は歩行者や車椅子の方の安全な通行の支障となっているため、平成21年度に自動二輪車の実態調査と対策方針の策定を行った。

都内オートバイ駐車場MAP2022には、蒲田駅周辺地区では16台(2か所)、大森駅周辺地区では137台(3か所)の自動二輪車駐車場が整備済みとされている。

(3) 路外駐車場の届出事務

路外駐車場については、料金の適正化及び路外駐車場管理者の責務の明確化とこれに伴う監督の必要性があることから、有料の路外駐車場を設置する場合は、駐車場法の規定により事前に届出を行うこととされている。

なお、届出事務については、平成15年4月の都条例改正により、都から移管され、区が行うこととなった。

また、平成18年5月の駐車場法改正により、新たに自動二輪車の駐車場も届出対象となった。

1) 届出対象施設(下記の2つの要件の両方に該当する駐車場)

- ① 不特定多数の人が利用でき、その利用において利用料金を徴収する時間貸し駐車場。
- ② 駐車部分の面積(車路等の面積は含まない。)が500平方メートル以上の駐車場。

2) 必要な届出の種類

- ① 設置届
- ② 変更届
- ③ 管理規定届
- ④ 管理規定一部変更届
- ⑤ 休止届、廃止届、再開届

5 大田区コミュニティサイクル事業について

平成 27 年度に実施した「大田区におけるコミュニティサイクル実施に関する基礎調査」を踏まえて、大田区コミュニティサイクル事業の導入を検討した結果、平成 28 年度から令和元年度（平成 31 年度）にかけて試行事業を実施した。

試行事業最終年度となる令和元年度に、利用状況や期待される事業効果等を検証し、本格事業への移行の可否を判断するための条件値を設定した。令和 2 年度からは条件値の推移を管理するために、新たに検証期間を設けて検証事業を実施している。

また、平成 30 年度から、広域相互利用の実施により、都内の 13 区への乗り入れが可能となっている。

令和 3 年度末現在で、区民及び来訪者の利用状況は、以下のとおりであり、利用者の評価については、高い評価を得られている。今後は、本格導入に移行するか否か判断していく。

年度末時点での事業規模

事業規模	サイクルポート（箇所）	自転車台数（台）
平成 28 年度	7	100
平成 29 年度	42	300
平成 30 年度	66	300
令和元年度	76	300
令和 2 年度	89	300
令和 3 年度	113	300

利用状況について

令和 3 年度末時点	実績
累計登録者数	47,341 人
累計利用回数	1,473,357 回

利用者の評価について（令和 3 年度調査時）

利用者アンケート	割合
満足・やや満足	80.7%
今後も継続して利用したい	96.4%



区内サイクルポートマップ

6 自転車走行環境の整備について

近年、自転車の利用拡大が見込まれている一方で、自転車に関与する交通事故の割合が増加している。そのため、交通ルール・マナーの徹底と、自転車が安全で快適に通行できる環境の創出に向けて、自転車走行環境を円滑かつ統一的に整備していく必要がある。

平成28年3月に策定した「大田区自転車ネットワーク整備実施計画」（以下：実施計画）では、平成28年度から令和7年度までの10年間で区内の自転車走行環境のネットワーク化を図ることとしている。また、令和元年度に実施計画の見直しを行い、今後の進め方を検討した。早期実現するために、単年度の整備距離を延伸し、計画期間を8年間に短縮した。

今後も、以下の7項目を重ね合わせ、連続性確保のための路線を追加した、自転車ネットワーク整備予定路線（約170km）の整備を推進していく。

ネットワーク抽出項目

①	自転車交通量の多い路線
②	交通不便地域とのアクセス路線
③	拠点施設間を結ぶ路線
④	自転車駐車場へのアクセス路線
⑤	広域移動の軸となる路線
⑥	近隣自治体との連携路線
⑦	都市計画道路等その他関連計画に準じた路線

地区別整備済延長（令和4年3月現在）

地区	累計 (km)
大森地区	33.9
蒲田、糀谷・羽田地区	53.7
調布地区	37.9
合計	125.6*

※地区別整備済延長は、小数点第2位以下を切捨てているため、合計延長とは差異あり

【自転車ナビマーク】



【自転車ナビライン】



◆コラム◆ 安全・快適に自転車で楽しく出かけたくなるまちを目指して
～「大田区自転車等総合計画」を策定～

<施策の転機！自転車活用推進法が施行>

自転車といえば、駅前の放置自転車や歩道を走る自転車のマナーが悪くて危ないといったマイナスのイメージをする人が多いのではないのでしょうか。大田区や他の多くの自治体でも、自転車については放置自転車対策や交通ルール・マナーの啓発活動を中心に取り組んできました。それらについては一定の成果を上げてきたという状況（例：大田区の令和2年度の放置自転車台数は平成22年度から半数以下に減少）で、改めて自転車の役割やメリットが注目されるようになり、環境負荷の低減、災害時の交通機能の維持、国民の健康増進等の新たな課題に対応するため、平成29年5月に「自転車活用推進法」が施行されました。自治体における自転車活用推進計画の策定が努力義務となったことで、自転車のメリットを活かし、地域の活性化や課題解決につなげていく動きが全国で広がっています。

<自転車活用の視点を新たに加えて計画を改定>

こうした中、令和4年3月に前総合計画を改定し、これからの10年間の自転車施策の方向性を定めた「大田区自転車等総合計画」を策定しました。「安全・快適に自転車で楽しく出かけたくなるまち」を目標像に掲げ、これまでに取り組んできた【とめる】【はしる】【まもる】の施策を継承・発展させるとともに、それらを土台として、新たな自転車活用の視点である【たのしむ】の施策を推進していく方針です。



【とめる】良質な自転車駐輪環境をつくる



使いやすい自転車駐輪場の整備や放置自転車の撤去・指導啓発を行います。

【はしる】安全な自転車ネットワークをつくる



自転車ナビマーク・ナビライン等による自転車走行環境の整備やシェアサイクルの利用を促進します。

【まもる】自転車の交通ルール遵守の意識をつくる



スクエアード・ストレイト等の交通安全教育など、年齢層に合わせた交通ルール・マナーの周知・啓発を行います。

【たのしむ】自転車を活用して楽しい毎日をつくる



自転車で観光を楽しむ散走やはねびょん健康ポイントアプリとの連携による心身の健康づくりなどを進めます。

第4章 河川

1 河川の維持管理等

(1) 大田区の河川

	河川名	延長	区 間		管理区分
			上 流 端	下 流 端	
一級 河川	多摩川	16,300m	左岸 田園調布五丁目 右岸 神奈川県	左岸 羽田空港二丁目 右岸 神奈川県	国土交通省
	海老取川	1,040m	左岸 羽田六丁目 右岸 羽田空港二丁目	左岸 大森南五丁目 右岸 羽田空港一丁目	東京都
	丸子川	1,680m	左岸 田園調布五丁目 右岸 田園調布五丁目	左岸 田園調布一丁目 右岸 田園調布一丁目	特例条例(注1) (地域基盤整備第三課)
二級 河川	呑 川	9,010m	左岸 石川町一丁目 右岸 目黒区	左岸 大森南五丁目 右岸 東糀谷六丁目	特例条例(注1) (各地域基盤整備課)
	内 川	1,550m	左岸 大森西一丁目 右岸 大森西四丁目	左岸 大森東一丁目 右岸 大森東二丁目	特例条例(注1) (地域基盤整備第一課)

注1：特別区における東京都の事務処理の特例に関する条例

地区別 呑川管理区域

河川名	地区	延長	区 間(橋 間)
呑 川	大森	1,750 m	池上橋～双流橋
	蒲田、糀谷・羽田	4,100 m	双流橋～海老取川合流(右岸)
	調布	3,160 m	境橋上流～池上橋
合 計		9,010 m	

(2) 排水場

排水場名	所 在 地
六郷第一排水場	南六郷二丁目 35 番 15 号
六郷第二排水場	南六郷二丁目 35 番 15 号

※所管：地域基盤整備第二課

(3) 河川の維持

特例条例に基づき管理している河川以外にも、転落防止柵等の管理を行っている。

主な管理項目と前年度の事業量を以下に示す。

- ①多摩川：水と緑の散策路・運動施設 ②丸子川：河床整正・汚泥しゅんせつ・転落防止柵
- ③呑川：河床整正・汚泥しゅんせつ・河川浮遊物清掃・転落防止柵・浄化施設（スカム発生抑制装置、高濃度酸素水浄化施設）
- ④内川：河床整正・汚泥しゅんせつ・河川浮遊物清掃・転落防止柵・浄化施設（接触酸化法）

※令和3年度の事業量

河川名	汚泥しゅんせつ	河川浮遊物清掃
呑 川	71.6m ³	22.7m ³
内 川	88.3m ³	4.9m ³
丸子川	26.0m ³	m ³
合計	185.9m ³	27.6m ³

(4) 呑川の水質浄化対策

1) 呑川の現状と課題

呑川は、貴重な自然環境資源として水と緑のネットワークを形成する重要な河川である。合流式公共下水道の整備や平成7年度からの清流復活事業による落合水再生センターからの導水等（注2）により、BODなどの環境基準を概ね満たしている。しかし、D0については呑川中流域の底層において環境基準の2mg/L以上を達成せず、依然として春から夏にかけての時期の降雨後に悪臭や白濁、スカム、魚の大量死など大きな環境問題が発生している。

2) 「連携・協働」による呑川水質浄化対策の取組

呑川の水質浄化対策のため、区は平成21年度より、汚濁メカニズムの検証や水質改善効果の予測、高濃度酸素水による浄化施設の実験と規模等の検討、呑川に適した浄化施設の改良検討を行ってきた。また、平成25年度からは、世田谷区、目黒区の流域自治体に呼びかけ、平成19年度に設置した「呑川水質浄化対策研究会」（注3）を再開・拡充し、河床整正や浄化施設など河川における水質浄化対策や合流式下水道の改善など様々な対策を検討、推進している。

具体的な対策としては、平成26年度に旧型のスカム発生抑制装置（1基）を更新、機能強化し、平成28年度に双流橋から夫婦橋間の河床整正工事（4箇年計画）に着手（令和元年度完了）、令和2年度には高濃度酸素水浄化施設の設置工事が完了し、令和3年度から稼働している。合流式下水道の改善については、令和2年度から合流改善貯留施設整備事業に着手し、令和3年度に立坑用地整備工が完了し、立坑設置工事に取り組み始めた。

呑川の水質悪化や悪臭を防止するためには、河川対策・下水道対策・流域対策など総合的な水質浄化対策の取組が重要であるため、東京都や流域自治体等と連携し、具体的な水質浄化対策の施策を着実に推進していく。

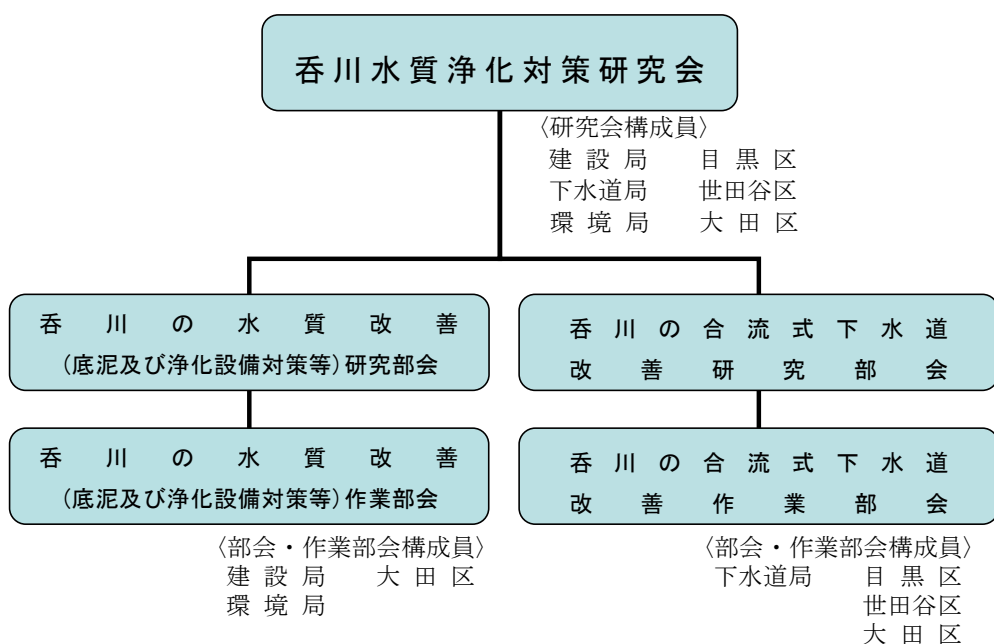

注2：平成7年3月より、東京都下水道局落合水再生センターから約36,300（t/日）の高度処理された再生水を送水している。また、平成17年7月より、東京都交通局の都営地下鉄浅草線隧道内より湧出する約140（t/日）の地下水を送水している。

注 3：研究会メンバー：（平成 19 年度～）東京都建設局、東京都下水道局、大田区の三者（事務局は大田区）
（平成 25 年度～）上記に加え、東京都環境局、目黒区、世田谷区

呑川の総合的な水質浄化対策一覧

河川対策	① スカム発生抑制装置
	② 高濃度酸素水による浄化施設
	③ 河床整正（暫定・完了）
下水道対策 （合流式下水道の改善）	④ 貯留施設（大田区内流域）
	⑤ 貯留施設（目黒・世田谷流域）

（5）ユスリカ対策

ユスリカとは、ユスリカ科に属する生き物で、ハエや蚊の仲間である。日本では、1,000 種類を超えるユスリカが報告されており、川や池などあらゆる水域に生息している。川の近くなどでは、たくさんのユスリカが柱状に集まり、いわゆる「蚊柱」をつくることがあるが、蚊のように人を刺して吸血することはない。呑川では、電灯の灯などに集まる性質を利用して、ランプに集まったユスリカをファンにより吸引捕獲する仕組みになっているものと、回転シリンダーで誘導、遠赤外線照射により熱で乾燥処理するタイプを設置している。



捕虫器の設置状況

（6）内川流域連絡会

平成 9 年の河川法の改正により、河川環境の整備と保全が河川法の目的に加えられるとともに、河川整備計画の策定にあたっては、必要に応じて住民の意見を聞くこととなった。このことから、今まで以上に河川管理者と流域の自治体や住民がきめ細かく情報交換しながら、協働・連携して地域の人々が身近に親しめる川づくりを進めることが求められてきている。このため、東京都建設局第二建設事務所、大田区、流域の住民で、内川流域連絡会（事務局は東京都）を設置し、相互に河川に係る必要な情報や意見の交換を行い、円滑な河川事業を推進している。平成 12 年 11 月から令和 4 年 2 月まで 23 回の連絡会を開催している。

(7) 多摩川河川整備計画

多摩川河川整備計画は、未来の多摩川のビジョンを描き実現するためのプランであり、平成13年3月に国土交通省により策定され、平成29年3月には高潮対策として羽田空港二丁目から羽田空港一丁目(左岸1.1km~1.5km)の計画を追加し、整備計画の一部が変更された。

これらの計画は、平成9年の河川法一部改正に伴い、策定が義務づけられているもので、計画策定に当たっては、沿川自治体・沿川住民・市民団体・学識経験者、河川管理者が実地観察を重ね、議論を行いながら策定作業が進められた。整備計画では、治水の面からはスーパー堤防の整備等、環境の面からは具体的な利用や保全の内容を示す機能空間区分の設定をしているほか、利水・維持といった面からも検討し、概ね20年から30年後を計画対象期間としている。

区は、平成11年度にふれあい巡視を行い、区民と河川管理者である国土交通省(当時建設省)とともに多摩川を歩き、未来の多摩川の利用や保全内容について議論を重ね、意見集約を行った。これらを基に策定し、提示された多摩川河川整備計画(原案)を現地で確認するために、平成12年度にも、ふれあい巡視を行い、意見集約が行われた。こうした経過を経て策定された整備計画は、水面や河川敷の用途がエリア分けされているほか、人と川のふれあい関連施設対策として緑陰・川の一里塚、水辺の楽校等、福祉関連対策としてトイレや緩傾斜スロープについての整備も計画されており、今後も整備計画を基に区民や河川管理者と議論を重ね、計画の実現を図っていく。

この計画に基づき平成25年度に「うのき水辺の楽校」及び「羽田水辺の楽校」の2校に加え、平成30年度に3校目となる「やぐちのわたし水辺の楽校」を立ち上げ、現在、地域とともに活動している。また国土交通省は、平成13年度より以下のとおり福祉関連対策施設として緩傾斜スロープとトイレを設置した。

スロープ設置箇所一覧

設置年度	住 所	備考(近隣施設)
H13年度	南六郷3-23先	くすのき園
〃	本羽田3-23先	特別養護老人ホーム羽田
H14年度	田園調布4-44先	ゆうゆうクラブ田園調布西
〃	鶉の木3-32先	ゆうゆうクラブ鶉の木
H15年度	下丸子4-21先	多摩川ガス橋緑地
H17年度	多摩川2-24先	多摩川図書館
〃	西六郷1-27先	タワーふれあい公園前緑地
〃	西六郷4-37先	多摩川緑地
H19年度	南六郷2-35先	南六郷公園
H20年度	仲六郷4-25先	多摩川緑地
〃	矢口3-17先	東八幡神社
〃	下丸子2-13先	ガス橋緑地
H26年度	本羽田3-20先	大師橋緑地
H27年度	東六郷3-25先	多摩川六郷橋緑地
H29年度	田園調布南14先	多摩川田園調布南・鶉の木緑地

トイレ設置箇所一覧

設置年度	名 称	住 所	備考(近隣施設)
H19年度	おもいで桜	下丸子3-30先	ガス橋緑地

2 総合治水（雨水流出抑制）

（1）透水性舗装（道路部）

年 度	累 計 (㎡)
令和元年度	325,089
令和2年度	327,068
令和3年度	327,364

（注）累計は施工を始めた昭和51年度からの合計

（2）公園・学校等の雨水貯留施設

年 度	累 計 (m ³)
令和元年度	9,356
令和2年度	9,852
令和3年度	10,060

（注）累計は設置を始めた平成6年度からの合計

（3）開発指導要綱による民間施設の雨水流出抑制施設

年 度	設置建物（箇所）	累 計（箇所）
令和元年度	57	1,098
令和2年度	47	1,145
令和3年度	54	1,199

（注）累計は設置を始めた平成6年度からの合計

3 防災船着場

防災船着場は災害時に陸上交通が麻痺してしまった際、人や物資を運ぶための水上輸送拠点として活用される。今後は、関係事業者と連携して平常時の船着場の活用方法についても検討していく予定である。

河川・運河名	接岸可能地点	最低水深	接岸船舶限界 (トン/m)	管理 主体
多摩川	多摩川二丁目 16 番地先	2.0m	500 トン	国
	羽田二丁目 32 番地先	2.0m	艇長 15m	国の暫定 係留施設
呑川	東糞谷六丁目 1 番地先・ 大森南五丁目 4 番地先 (旭橋際)	1.0m	150 トン	都の暫定 係留施設
	南蒲田一丁目 4 番先 (夫婦橋親水公園)	1.0m	150 トン	区
	大森南一丁目 24 番 6 号地先 (大森南一丁目公園)	計画中		区
海老取川	羽田空港一丁目 1 番 2 号 (羽田空港天空橋船着場)	2.0m	艇長 20m	区
平和島運河	平和の森公園 2 番 1 号地先 (水面管理防災施設)	2.5m	150 トン	区
	ふるさとの浜辺公園一丁目 2 番地先 (大森ふるさとの浜辺公園船着場)	2.5m	150 トン	区

(大田区地域防災計画から抜粋)

第5章 下水道

1 大田区の下水道

大田区の下水道の歴史は、戦前より進められてきた複数の計画が統合された昭和25年、「東京特別都市計画下水道」が決定された以降となる。

この計画において初めて現在の区部の大部分が6つの排水系統（芝浦・三河島・砂町・小台・落合・森ヶ崎）に区分され、当区は森ヶ崎処理区内に位置付けられた。ただし、整備・普及が本格化するのは、昭和37年に森ヶ崎下水処理場（現 森ヶ崎水再生センター）が着手された頃からとなる。

昭和41年には、下水道普及の遅れている地域の整備促進のため、周辺区（大田区・品川区・目黒区・世田谷区・渋谷区）と「城南五区下水道促進連合協議会」を結成した。また、昭和47年からは、下水道整備事業（建設）の一部を受託して、下水道局とともに区内下水道の整備・普及促進に取り組んできた。その結果、平成6年度末には、初期目標であった普及率概成100%を達成している。（表6-1参照）

平成7年度以降は、分流地区雨水管整備、浸水対策、震災対策、下水道管の改良工事、暫定分流地区の解消、普及困難地域の解消、合流式下水道の改善等に取り組んでいる。

表6-1 大田区下水道普及率の推移

年度	管きょ延長			普及率 (%)
	総延長 (m)	幹線 (m)	枝線 (m)	
S38年度	1,032	0	1,032	0.1
S43年度	141,862	18,150	123,712	13.0
S48年度	529,072	43,532	485,540	47.0
S52年度	744,593	54,557	669,036	70.0
S57年度	916,351	57,202	859,149	86.0
S62年度	1,043,425	62,430	980,995	91.0
H4年度	1,093,428	69,485	1,023,943	96.0
H6年度	1,115,268	70,268	1,045,000	概成 100.0
H11年度	1,158,936	75,182	1,083,754	概成 100.0
H16年度	1,183,578	81,778	1,101,800	概成 100.0
H21年度	1,195,616	83,002	1,112,614	概成 100.0
H26年度	1,205,088	83,002	1,122,086	概成 100.0
H27年度	1,205,735	83,002	1,122,733	概成 100.0
H28年度	1,206,089	83,002	1,123,087	概成 100.0
H29年度	1,206,117	83,002	1,123,115	概成 100.0
H30年度	1,206,306	83,002	1,123,304	概成 100.0
R元年度	1,206,845	83,002	1,123,843	概成 100.0
R2年度	1,208,322	83,002	1,125,320	概成 100.0

※ 概成100%：普及率99.5%以上を表す。

※ H6年度以降のデータは毎年あるが、直近5年以前は5年ごとのデータのみ記載する。

2 下水道「経営計画 2021」について

東京都下水道局では、東京の持続的発展において、都市活動の大きな役割を担う下水道の課題解決に向け、着実に事業を推進するため、令和3年3月に「経営計画 2021」（計画期間：令和3年度から令和7年度）を策定した。

大田区を含む森ヶ崎処理区の重点的事业は、表 6-2 のとおりである。

表 6-2 森ヶ崎処理区の重点的事业一覧

施策			主な事業内容	5か年の取組	
お客さまの安全を守り、安心して快適な生活を支えるための施策	再構築	幹線	幹線の再構築	目黒川幹線、蛇崩川幹線、城南島汚水幹線	着手
			九品仏幹線、立会川幹線、馬込東幹線 六郷川幹線、北沢幹線、烏山幹線	継続	
		代替幹線の整備	東海汚水幹線、京浜島汚水幹線	着手	
			八潮汚水幹線	継続	
	水処理センター、ポンプ所の再構築		芝浦水再生センター・森ヶ崎水再生センター間連絡管	継続	
	浸水対策	対策強化地区	市街地対策地区	蛇崩川幹線 洗足池幹線の増強施設	継続
				呑川増強幹線	完成
		対策重点地区	馬込幹線下流部	着手	
			立会川幹線（雨水放流管） 第二立会川幹線、浜川幹線 世田谷区玉川主要枝線 第二戸越幹線	継続	
			上沼部雨水幹線	完成	
震災対策	施設の耐震化	森ヶ崎水再生センター、大森東ポンプ所、六郷ポンプ所 平和島ポンプ所、羽田ポンプ所、鮫洲ポンプ所 京浜島ポンプ所、城南島ポンプ所	継続		
	デュアルフューエル発電設備の導入	森ヶ崎水再生センター	完成		
良好な水循環と環境負荷の少ない都市を実現するための施策	合流式下水道の改善	貯留施設の整備	海老取川流域貯留施設（羽田ポンプ所付近） 上目黒幹線（延伸）	着手	
			呑川流域貯留施設	継続	
		放流先の変更	馬込幹線下流部	着手	
	立会川幹線（雨水放流管）、第二立会川幹線		継続		
	処理水質の向上	準高度処理の導入	森ヶ崎水再生センター	完成	
	地球温暖化対策	再生可能エネルギーの利用拡大	南部スラッジプラント（エネルギー自立型焼却炉）	完成	

※事業内容の太字は、大田区内で実施される事業

※「東京都下水道事業 経営計画 2021」をもとに作成

3 区内下水道の主な課題と取組

(1) 震災対策（下水道耐震化整備）

阪神・淡路大震災や新潟県中越地震などの震災により下水道施設も大きな被害を受けた。特に人孔と管きよの接続部分や液状化による人孔浮上の被害が多く発生した。

更に、東日本大震災においては、大きな揺れとともに大規模な津波による被害が発生しており、それらに対する下水道施設の対策も急務となっている。

大田区における耐震化工事（人孔と管きよの接続部の耐震化・人孔浮上抑制対策等）は、区内の避難所等から排水を受け入れる管きよの耐震化と液状化の危険性の高い地区の緊急輸送道路や避難所と緊急輸送道路を結ぶアクセス道路について、下水道局と協力しながら実施し、平成 25 年度までにほぼ完了した。

(2) 局地的集中豪雨・台風等に対する浸水対策

東京都下水道局では、平成 25 年の局地的集中豪雨や台風による甚大な浸水被害を踏まえ、「豪雨対策下水道緊急プラン」を策定した。このプランでは、過去の浸水の発生状況や平成 25 年の浸水被害発生状況を踏まえ、「75 ミリ対策地区」、「50 ミリ拡充対策地区」、「小規模緊急対策地区」の 3 つの対策地区を選定した。区内では、一定規模（平成 25 年に発生した 1 回の豪雨で床上浸水が 30 棟）以上の床上浸水が集中して発生した上池台地区が 75 ミリ対策地区として選定された。

また、東京都（都市整備局・建設局・下水道局）は、令和元年東日本台風による浸水被害を踏まえ、「東京都豪雨対策アクションプラン（令和 2 年 1 月）」を策定した。このプランは、「これまでの取組みの着実な推進と加速」、「新たな取組による強化」、「令和元年台風 19 号を踏まえた緊急対応」を取りまとめた概ね 5 年間の行動計画である。

(3) 暫定分流地区

河川整備の遅れ等から、汚水の収容を優先して下水道管を整備した暫定分流地区は、千束地区と馬込地区があった。千束地区においては平成 9 年度に整備が完了した。馬込地区は、馬込幹線の下流部の完成後に整備する。

(4) 分流地区（田園調布地区）

分流式の地域である田園調布地区では、既に污水管は整備済みであり、污水は多摩川幹線を経由して森ヶ崎水再生センターで処理されている。雨水管については、調布雨水幹線（中原幹線及び調布雨水幹線排水樋門から多摩川へ）と鶉の木幹線（沼部排水樋管から多摩川へ）が完了している。上沼部雨水幹線（上沼部排水樋管から多摩川へ）は、令和 3 年度完成し、今後枝線工事を予定している。

(5) 合流式下水道の改善（呑川流域）

雨天時に合流式下水道から呑川へ放流される汚濁負荷量を削減し、良好な水環境を創出するため、降雨初期の特に汚れた下水を貯留する施設を整備し、水質改善を推進する。施設の建設工事を東京都から大田区が受託し、令和2年度から工事に着手しており、引き続き経営計画期間中の整備を予定している。

4 デザインマンホール

東京都は観光客誘致の促進及び地域活性化を図るために、アニメ・キャラクター等のコンテンツ、各地域の観光スポットや地域資源等のデザインマンホール蓋設置の支援事業を行っている。デザインマンホール蓋の設置は東京都にて実施し、マンホール蓋デザイン部分の維持管理は大田区にて行う。大田区公式 PR キャラクターの「はねぴょん」と「地域資源のデザイン」を取り入れており、現在、区内3箇所に設置している。

デザインマンホール設置箇所一覧

設置年度	設置場所	所在地	地域資源デザイン
令和3年度	みなさん児童公園前	南六郷 3-10 先	とんび凧
令和3年度	蒲田駅西口交通広場	西蒲田 7-68 先	飛行機
令和3年度	大森駅東口前歩道	大森北 1-4 先	海苔とふるはま



「はねぴょん」と「とんび凧」



「はねぴょん」と「飛行機」



「はねぴょん」と「海苔とふるはま」

第6章 公園・緑地

1 公園・緑地の概要

(1) 公園・緑地等調査

令和4年4月1日現在

1) 総括調査

種別	箇所数	面積 (㎡)	増減数	増減面積 (㎡)
公園	154	1,078,571.91	1	3,164.74
大森地区	62	553,823.87	1	9498.82
蒲田、糀谷・羽田地区	66	251,851.32	0	-6334.08
調布地区	26	272,896.72	0	0.00
児童公園	348	167,083.35	-1	395.81
大森地区	123	62,310.08	0	503.40
蒲田、糀谷・羽田地区	129	62,059.65	-1	-107.59
調布地区	96	42,713.62	0	0.00
緑地	12	862,726.29	0	80.61
大森地区	3	35,170.20	0	0.00
蒲田、糀谷・羽田地区	8	748,759.07	0	80.61
管理公社	1	78,797.02	0	0.00
児童遊園	32	11,887.86	0	0.00
大森地区	13	4,398.54	0	0.00
蒲田、糀谷・羽田地区	12	5,393.18	0	0.00
調布地区	7	2,096.14	0	0.00
小計 A	546	2,120,269.41	0	3,641.16
大森地区	201	655,702.69	1	10,002.22
蒲田、糀谷・羽田地区	215	1,068,063.22	-1	-6,361.06
調布地区	129	317,706.48	0	0.00
管理公社	1	78,797.02	0	0.00
一時開放地 (大森地区)	1	40,670.00	0	0.00
その他の緑地	17	56,732.02	0	0.00
大森地区	7	28,495.87	0	0.00
蒲田、糀谷・羽田地区	9	27,782.96	0	0.00
調布地区	1	453.19	0	0.00
小計 B	18	97,402.02	0	0.00
計 (A+B)	564	2,217,671.43	0	3,641.16
海上公園 C	10	839,399.77	0	0.00
計 (A+C)	556	2,959,669.18	0	3,641.16
計 (A+B+C)	574	3,057,071.20	0	3,641.16
河川敷準開放地及び河川緑地 D		770,411.66		0.00
計 (A+B+C+D)	574	3,827,482.86	0	3,641.16

2) 大田区における住民一人当たりの公園面積

大田区の人口 729,423人 E

(令和4年4月1日現在)

(外国人住民 23,031人含む)

大田区立公園条例による区民一人当たりの標準面積 (平成25年4月改正)

6.00㎡

前年度

① 公園・児童公園・緑地・児童遊園の場合	(A) / E	2.91㎡	2.88㎡
② 上記①に一時開放地等を加える	(A+B) / E	3.04㎡	3.02㎡
③ 上記①に海上公園を加える	(A+C) / E	4.06㎡	4.03㎡
④ 上記②に海上公園を加える	(A+B+C) / E	4.19㎡	4.16㎡
⑤ 上記③に河川敷準開放地及び河川緑地を加える	(A+B+C+D) / E	5.25㎡	5.21㎡

3) 所管別・出張所別集計表

令和4年4月1日現在

(単位: m²)

() 内は箇所数

管理区分	出張所名	公園	児童公園	緑地(河川敷等)	児童遊園	その他の緑地	一時開放地	合計
地域基盤整備第一課 (大森地区)	大森東	(9) 65,285.13	(12) 6,900.81	(1) 18,532.09	(2) 326.98			(24) 91,045.01
	大森西	(16) 276,113.34	(29) 15,548.38		(1) 216.93	(3) 17,451.27		(49) 309,329.92
	入新井	(11) 130,819.99	(19) 7,757.63		(5) 1,218.38	(1) 10,113.83	(1) 40,670.00	(37) 190,579.83
	馬込	(14) 26,923.16	(29) 15,868.39	(1) 1,409.03	(3) 909.05	(1) 716.33		(48) 45,825.96
	池上	(8) 49,100.56	(18) 8,421.71	(1) 15,229.08		(1) 133.44		(28) 72,884.79
	新井宿	(4) 5,581.69	(16) 7,813.16		(2) 1,727.20	(1) 81.00		(23) 15,203.05
	計	(62) 553,823.87	(123) 62,310.08	(3) 35,170.20	(13) 4,398.54	(7) 28,495.87	(1) 40,670.00	(209) 724,868.56
地域基盤整備第二課 (蒲田、糎谷・羽田地区)	嶺町			(1) 29,526.90				(1) 29,526.90
	鶉の木			(1) 13,334.53				(1) 13,334.53
	六郷	(12) 32,564.84	(31) 14,859.46	(2) 490,025.40	(1) 901.81	(3) 5,544.08		(49) 543,895.59
	矢口	(9) 27,311.40	(13) 5,929.40	(2) 148,438.86	(4) 2,176.05			(28) 183,855.71
	蒲田西	(6) 9,518.49	(22) 11,162.15			(3) 1,379.12		(31) 22,059.76
	蒲田東	(13) 30,933.74	(17) 7,741.18					(30) 38,674.92
	糎谷	(16) 54,237.08	(14) 8,244.90	(1) 3,794.00	(4) 1,528.27	(2) 16,563.00		(37) 84,367.25
	羽田	(10) 97,285.77	(32) 14,122.56	(2) 63,639.38	(3) 787.05	(1) 4,296.76		(48) 180,131.52
計	(66) 251,851.32	(129) 62,059.65	(8) 748,759.07	(12) 5,393.18	(9) 27,782.96		(224) 1,095,846.18	
地域基盤整備第三課 (調布地区)	嶺町	(5) 9,365.65	(16) 7,384.75		(1) 246.64			(22) 16,997.04
	田園調布	(5) 117,683.91	(5) 1,010.85		(1) 103.07	(1) 453.19		(12) 119,251.02
	鶉の木	(2) 10,235.81	(18) 7,980.25					(20) 18,216.06
	久が原	(4) 34,545.57	(19) 8,476.42		(1) 546.55			(24) 43,568.54
	雪谷	(7) 19,765.88	(27) 13,029.41		(3) 1,045.81			(37) 33,841.10
	千束	(3) 81,299.90	(11) 4,831.94		(1) 154.07			(15) 86,285.91
	計	(26) 272,896.72	(96) 42,713.62		(7) 2,096.14	(1) 453.19		(130) 318,159.67
緑地広場管理公社	田園調布			(1) 78,797.02				(1) 78,797.02
	計			(1) 78,797.02				(1) 78,797.02
区管理分合計		(154) 1,078,571.91	(348) 167,083.35	(12) 862,726.29	(32) 11,887.86	(17) 56,732.02	(1) 40,670.00	(564) 2,217,671.43
海上公園 (都立公園)	入新井	(10) 839,399.77						(10) 839,399.77
海上公園合計		(10) 839,399.77						(10) 839,399.77
公園等総面積		(164) 1,917,971.68	(348) 167,083.35	(12) 862,726.29	(32) 11,887.86	(17) 56,732.02	(1) 40,670.00	(574) 3,057,071.20

旧呑川緑地は大森東と糎谷の管内がまたがっているためそれぞれ集計した。ただし、集計欄箇所数では大森東管内で1箇所として扱った。

(2) 運動施設・有料施設調査

野球場

施設名	面数	利用区分		備考
		一般用	少年用	
平和島公園	4		4	
東調布公園	1	1		
多摩川ガス橋緑地	9	8	1	
多摩川丸子橋緑地	1		1	
多摩川緑地	19	16	3	
多摩川六郷橋緑地	6	5	1	
多摩川大師橋緑地	2	2		
萩中公園	2	1	1	
多摩川田園調布緑地	4	4		※1
昭和島運動場	2	2		※2
合計	50	39	11	

平日昼間の施設数である。夜間や土休日等は、利用形態を変えて使用している所があるため、有料施設別集計表の施設数と異なる。

(※1) 行政区域内の施設数である。(※2) 一時開放運動場である。

(※3) 昭和島二丁目公園及び森ヶ崎公園の少年用サッカー場(1面)は、フットサルコート(3面)としても利用可能である。

テニス場

施設名	面数	備考
平和の森公園	4	
昭和島二丁目公園	2	
多摩川ガス橋緑地	5	
多摩川六郷橋緑地	6	
下丸子公園	2	
森ヶ崎公園	3	
本羽田公園	5	
多摩川田園調布緑地	8	※1
合計	35	

サッカー

施設名	面数	備考
昭和島二丁目公園	1	少年用
多摩川緑地	2	
ガス橋球技場	1	
ガス橋小球技場	1	少年用
田園調布南・鶴の木緑地球技場	1	
田園調布南・鶴の木緑地小球技場	1	少年用
森ヶ崎公園	2	少年用1含む
多摩川田園調布緑地	1	※1
合計	10	※3

(3) 運動場施設等利用状況

(令和3年4月～令和4年3月)

※令和3年度は、新型コロナウイルス感染症対策に係る施設利用中止の影響により、平年とは異なる利用状況となった施設がある。

1) 施設別集計表

(単位: コマ)

	面数	平日			土・日・休			合計		
		貸出枠	利用枠	稼働率(%)	貸出枠	利用枠	稼働率(%)	貸出枠	利用枠	稼働率(%)
野球場	35	22,725	2,357	10.4	14,222	12,465	87.6	36,947	14,822	40.1
野球場 (ナイター)	3	763	385	50.5	355	239	67.3	1,118	624	55.8
少年野球場	12	8,317	954	11.5	5,504	4,695	85.3	13,821	5,649	40.9
テニス場	27	22,899	18,694	81.6	12,161	11,894	97.8	35,060	30,588	87.2
テニス場 (ナイター)	8	2,643	2,386	90.3	1,286	1,132	88.0	3,929	3,518	89.5
サッカー場(少年 サッカー場含む)	9	5,759	1,602	27.8	3,975	3,788	95.3	9,734	5,390	55.4
フットサル場	7	7,737	506	6.5	417	284	68.1	8,154	790	9.7
フットサル場 (ナイター)	3	1,021	798	78.2	492	307	62.4	1,513	1,105	73.0
ビーチバレー場	4	3,426	1,550	45.2	1,504	1,252	83.2	4,930	2,802	56.8
多目的広場、 グラウンド	6	1,827	766	41.9	1,087	627	57.7	2,914	1,393	47.8
キャンプ場	4	171	66	38.6	71	39	54.9	242	105	43.4
ゲートボール場	6	5,088	4,870	95.7	2,484	2,163	87.1	7,572	7,033	92.9
合計	124	82,376	34,934	42.4	43,558	38,885	89.3	125,934	73,819	58.6

水泳場 (入場者数)	夏期			温水期			合計		
	大人	子供	計	大人	子供	計	大人	子供	計
平和島公園(大森)	9,099	7,388	16,487	16,336	2,204	18,540	25,435	9,592	35,027
東調布公園(調布)	9,965	7,643	17,608	26,557	6,112	32,669	36,522	13,755	50,277
萩中公園(糀谷・羽田)	15,819	15,705	31,524	24,352	7,899	32,251	40,171	23,604	63,775
合計	34,883	30,736	65,619	67,245	16,215	83,460	102,128	46,951	149,079

交通公園 遊具貸出数	平日	土・日・休	合計
合計	129,986	176,914	306,900

※多摩川田園調布緑地の施設は除く

2) 所管別一覧表

①地域基盤整備第一課（大森地区）

(単位：コマ)

野球場	面数	平日			土・日・休			合計		
		貸出枠	利用枠	稼働率 (%)	貸出枠	利用枠	稼働率 (%)	貸出枠	利用枠	稼働率 (%)
昭和島運動場	2	1,034	237	22.9	657	413	62.9	1,691	650	38.4

野球場 (ナイター)	面数	平日			土・日・休			合計		
		貸出枠	利用枠	稼働率 (%)	貸出枠	利用枠	稼働率 (%)	貸出枠	利用枠	稼働率 (%)
平和島公園	1	189	61	32.3	82	51	62.2	271	112	41.3

少年野球場	面数	平日			土・日・休			合計		
		貸出枠	利用枠	稼働率 (%)	貸出枠	利用枠	稼働率 (%)	貸出枠	利用枠	稼働率 (%)
平和島公園	4	2,301	679	29.5	2,072	1,516	73.2	4,373	2,195	50.2
昭和島運動場(3号面)	1				421	259	61.5	421	259	61.5
合計	5	2,301	679	29.5	2,493	1,775	71.2	4,794	2,454	51.2

テニスコート	面数	平日			土・日・休			合計		
		貸出枠	利用枠	稼働率 (%)	貸出枠	利用枠	稼働率 (%)	貸出枠	利用枠	稼働率 (%)
平和の森公園	4	4,097	3,507	85.6	1,999	1,853	92.7	6,096	5,360	87.9
昭和島二丁目公園	2	2,008	1,840	91.6	1,045	1,011	96.7	3,053	2,851	93.4
森ヶ崎公園	3	3,363	3,148	93.6	1,569	1,566	99.8	4,932	4,714	95.6
合計	9	9,468	8,495	89.7	4,613	4,430	96.0	14,081	12,925	92

テニスコート (ナイター)	面数	平日			土・日・休			合計		
		貸出枠	利用枠	稼働率 (%)	貸出枠	利用枠	稼働率 (%)	貸出枠	利用枠	稼働率 (%)
平和の森公園	4	1,341	1,166	87.0	657	515	78.4	1,998	1,681	84.1
昭和島二丁目公園	2	646	588	91.0	332	323	97.3	978	911	93.1
合計	6	1,987	1,754	88.3	989	838	84.7	2,976	2,592	87.1

サッカー場	面数	平日			土・日・休			合計		
		貸出枠	利用枠	稼働率 (%)	貸出枠	利用枠	稼働率 (%)	貸出枠	利用枠	稼働率 (%)
森ヶ崎公園	1	1,094	417	38.1	523	523	100.0	1,617	940	58.1

少年サッカー場	面数	平日			土・日・休			合計		
		貸出枠	利用枠	稼働率 (%)	貸出枠	利用枠	稼働率 (%)	貸出枠	利用枠	稼働率 (%)
昭和島二丁目公園	1				523	523	100.0	523	523	100.0
森ヶ崎公園	1				523	523	100.0	523	523	100.0
合計	2				1,046	1,046	100.0	1,046	1,046	100.0

フットサル場	面数	平日			土・日・休			合計		
		貸出枠	利用枠	稼働率 (%)	貸出枠	利用枠	稼働率 (%)	貸出枠	利用枠	稼働率 (%)
大森ふるさとの浜辺公園	1	944	65	6.9	417	284	68.1	1,361	349	25.6
昭和島二丁目公園	3	3,400	274	8.1				3,400	274	8.1
森ヶ崎公園	3	3,393	167	4.9				3,393	167	4.9
合計	7	7,737	506	6.5	417	284	68.1	8,154	790	9.7

フットサル場 (ナイター)	面数	平日			土・日・休			合計		
		貸出枠	利用枠	稼働率 (%)	貸出枠	利用枠	稼働率 (%)	貸出枠	利用枠	稼働率 (%)
昭和島二丁目公園	3	1,021	798	78.2	492	307	62.4	1,513	1,105	73.0

ビーチバレー場 (ビーチテニス含む)	面数	平日			土・日・休			合計		
		貸出枠	利用枠	稼働率 (%)	貸出枠	利用枠	稼働率 (%)	貸出枠	利用枠	稼働率 (%)
大森東水辺スポーツ広場	4	3,426	1,550	45.2	1,504	1,252	83.2	4,930	2,802	56.8

多目的広場、 グラウンド	面数	平日			土・日・休			合計		
		貸出枠	利用枠	稼働率 (%)	貸出枠	利用枠	稼働率 (%)	貸出枠	利用枠	稼働率 (%)
京浜島防災広場	1				207	207	100.0	207	207	100.0
本門寺公園	1	244	20	8.2	121	6	5.0	365	26	7.1
合計	2	244	20	8.2	328	213	64.9	572	233	40.7

キャンプ場	面数	平日			土・日・休			合計		
		貸出枠	利用枠	稼働率 (%)	貸出枠	利用枠	稼働率 (%)	貸出枠	利用枠	稼働率 (%)
平和島公園	3	102	37	36.3	42	19	45.2	144	56	38.9
本門寺公園	1	69	29	42.0	29	20	69.0	98	49	50.0
合計	4	171	66	38.6	71	39	54.9	242	105	43.4

フィールドアスレチック (入場者数)	平日			土・日・休			合計		
	大人	子供	計	大人	子供	計	大人	子供	計
平和の森公園	8,524	18,304	26,828	40,797	38,972	79,769	49,321	57,276	106,597

池上梅園	室数	貸出枠	利用枠	稼働率 (%)
聴雨庵	1	606	27	4.5
清月庵	1	603	33	5.5
和室	3	1,464	357	24.4
合計	5	2,673	417	15.6

池上梅園 入場者数	大人	子供	免除等	合計
	36,666	2,265	35,665	74,596

平和の森公園 (個人利用者数)	
弓道場	2,814
アーチェリー場	2,780
合計	5,594

平和の森公園 (団体利用者数・貸切使用数)	
弓道場(団体使用)	180
アーチェリー場(団体使用)	156
相撲場(貸切使用)	109
合計	445

交通公園 遊具貸出数	平日	土・日・休	合計
入新井西	14,754	15,391	30,145
大森西	25,031	26,313	51,344
森ヶ崎	6,561	7,870	14,431
合計	46,346	49,574	95,920

②地域基盤整備第二課(蒲田、糀谷・羽田地区)

(単位: コマ)

野球場	面数	平日			土・日・休			合計		
		貸出枠	利用枠	稼働率 (%)	貸出枠	利用枠	稼働率 (%)	貸出枠	利用枠	稼働率 (%)
ガス橋緑地	8	4,986	841	16.9	3,259	2,841	87.2	8,245	3,682	44.7
多摩川緑地	16	10,169	484	4.8	6,529	5,907	90.5	16,698	6,391	38.3
六郷橋緑地	5	3,359	39	1.2	2,034	1,739	85.5	5,393	1,778	33.0
大師橋緑地*	2	1,661	62	3.7	822	813	98.9	2,483	875	35.2
萩中公園	1	863	355	41.1	513	461	89.9	1,376	816	59.3
合計	32	21,038	1,781	8.5	13,157	11,761	89.4	34,195	13,542	39.6

*大師橋緑地は少年野球場としての利用も含む

野球場 (ナイター)	面数	平日			土・日・休			合計		
		貸出枠	利用枠	稼働率 (%)	貸出枠	利用枠	稼働率 (%)	貸出枠	利用枠	稼働率 (%)
萩中公園	1	377	204	54.1	177	132	74.6	554	336	60.6

少年野球場	面数	平日			土・日・休			合計		
		貸出枠	利用枠	稼働率 (%)	貸出枠	利用枠	稼働率 (%)	貸出枠	利用枠	稼働率 (%)
ガス橋緑地	1	845	5	0.6	409	409	100.0	1,254	414	33.0
丸子橋緑地	1	822	0	0.0	409	409	100.0	1,231	409	33.2
多摩川緑地	3	2,617	123	4.7	1,233	1,142	92.6	3,850	1,265	32.9
六郷橋緑地	1	846	11	1.3	411	411	100.0	1,257	422	33.6
萩中公園	1	886	136	15.3	549	549	100.0	1,435	685	47.7
合計	7	6,016	275	4.6	3,011	2,920	97.0	9,027	3,195	35.4

テニス場	面数	平日			土・日・休			合計		
		貸出枠	利用枠	稼働率 (%)	貸出枠	利用枠	稼働率 (%)	貸出枠	利用枠	稼働率 (%)
ガス橋緑地	5	2,507	1,635	65.2	1,752	1,733	98.9	4,259	3,368	79.1
六郷橋緑地	6	3,648	1,759	48.2	2,269	2,227	98.1	5,917	3,986	67.4
下丸子公園	2	1,926	1,913	99.3	932	923	99.0	2,858	2,836	99.2
本羽田公園	5	5,350	4,892	91.4	2,595	2,581	99.5	7,945	7,473	94.1
合計	18	13,431	10,199	75.9	7,548	7,464	98.9	20,979	17,663	84.2

テニス場 (ナイター)	面数	平日			土・日・休			合計		
		貸出枠	利用枠	稼働率 (%)	貸出枠	利用枠	稼働率 (%)	貸出枠	利用枠	稼働率 (%)
下丸子公園	2	656	632	96.3	297	294	99.0	953	926	97.2

サッカー場	面数	平日			土・日・休			合計		
		貸出枠	利用枠	稼働率 (%)	貸出枠	利用枠	稼働率 (%)	貸出枠	利用枠	稼働率 (%)
ガス橋球技場	1	837	332	39.7	399	392	98.2	1,236	724	58.6
ガス橋小球技場	1	796	315	39.6	400	395	98.8	1,196	710	59.4
多摩川緑地	2	1,525	323	21.2	824	786	95.4	2,349	1,109	47.2
田園調布南・鶴の木緑地球技場	1	758	187	24.7	390	362	92.8	1,148	549	47.8
田園調布南・鶴の木緑地小球技場	1	749	28	3.7	393	284	72.3	1,142	312	27.3
合計	6	4,665	1,185	25.4	2,406	2,219	92.2	7,071	3,404	48.1

多目的広場、 グラウンド	面数	平日			土・日・休			合計		
		貸出枠	利用枠	稼働率 (%)	貸出枠	利用枠	稼働率 (%)	貸出枠	利用枠	稼働率 (%)
大師橋緑地多目的広場	1	848	651	76.8	408	393	96.3	1,256	1,044	83.1
大師橋緑地トラック	1	243	15	6.2	117	3	2.6	360	18	5.0
区民広場	1	240	5	2.1	117	5	4.3	357	10	2.8
合計	3	1,331	671	50.4	642	401	62.5	1,973	1,072	54.3

ゲートボール場	面数	平日			土・日・休			合計		
		貸出枠	利用枠	稼働率 (%)	貸出枠	利用枠	稼働率 (%)	貸出枠	利用枠	稼働率 (%)
六郷橋緑地	6	5,088	4,870	95.7	2,484	2,163	87.1	7,572	7,033	92.9

交通公園 遊具貸出数	平日	土・日・休	合計
萩中	31,444	52,660	84,104

③地域基盤整備第三課（調布地区）

(単位：コマ)

野球場	面数	平日			土・日・休			合計		
		貸出枠	利用枠	稼働率 (%)	貸出枠	利用枠	稼働率 (%)	貸出枠	利用枠	稼働率 (%)
東調布公園	1	653	339	51.9	408	291	71.3	1,061	630	59.4

野球場 (ナイター)	面数	平日			土・日・休			合計		
		貸出枠	利用枠	稼働率 (%)	貸出枠	利用枠	稼働率 (%)	貸出枠	利用枠	稼働率 (%)
東調布公園	1	197	120	60.9	96	56	58.3	293	176	60.1

交通公園 遊具貸出数	平日	土・日・休	合計
東調布	52,196	74,680	126,876

多目的広場、 グラウンド	面数	平日			土・日・休			合計		
		貸出枠	利用枠	稼働率 (%)	貸出枠	利用枠	稼働率 (%)	貸出枠	利用枠	稼働率 (%)
多摩川台公園	1	252	75	29.8	117	13	11.1	369	88	23.8

④多摩川田園調布緑地（多摩川緑地広場管理公社）

施設名	面数	貸出枠	利用枠	稼働率 (%)
野球場	4	4,106	1,987	48.4
少年野球場	1	1,174	353	30.1
サッカー場	2	2,492	1,139	45.7
テニスコート	17	14,007	9,457	67.5

※大田区・世田谷区が共同で多摩川緑地広場管理公社に委託しており、運動施設の管理運営は同公社によってなされている。

※多摩川田園調布緑地の利用状況は、世田谷区立多摩川玉堤広場の利用状況が含まれている。

※多摩川田園調布緑地の利用状況は、(1)の「施設別集計表」には含まれていない。

(4) 現況公園一覧

(令和4年4月1日現在)

1) 公園

①大森地区

	公園名	所在地	面積 (㎡)	開設年月日	管理区分	トイレ	ふれあい パーク活動	授乳室、ベ ビーベッド
1	池上五丁目	池上5-15-18	2,121.59	S55.05.15	地域基盤整備第一課	誰A1		ベ
2	池上梅園 ※名称に公園は付かない	池上2-2-13、 池上2-3-2	9,880.82	S53.08.26	地域基盤整備第一課	A1、誰B1、誰 A1(管理棟内)		授、ベ
3	入新井	大森北1-20-1	3,001.65	S25.10.10	地域基盤整備第一課	誰A1		
4	入新井西	大森北4-27-3、 大森北1-39-1	2,589.61	S28.04.01	地域基盤整備第一課	誰A1、誰C1、C2		ベ
5	入三西	大森北5-3-11	1,020.83	H08.03.31	地域基盤整備第一課	C1		
6	不入斗パーク	大森北4-25-2	1,312.10	H05.03.30	地域基盤整備第一課	C1		
7	桜梅	大森南2-23-12	2,432.22	H05.12.27	地域基盤整備第一課	A1		
8	大倉山	南馬込3-24-1	2,809.74	S56.04.08	地域基盤整備第一課	C2	○	
9	おおたキャナルサイドウォーク	平和島6-2-2、 平和島6-4-51	5,600.13	H30.04.01	地域基盤整備第一課	なし		
10	大森北	大森北2-18-2	1,927.50	S40.04.01	地域基盤整備第一課	誰A1		
11	大森山谷	大森中1-5-1	1,339.25	S35.10.01	地域基盤整備第一課	C1		
12	大森諏訪	大森西3-3-10	1,286.32	H20.04.01	地域基盤整備第一課	誰A1		
13	大森東一	大森東1-28-20	966.11	S60.01.15	地域基盤整備第一課	なし		
14	大森西交通	大森西3-4-19	3,300.23	S51.05.01	地域基盤整備第一課	誰C1		ベ
15	大森西三丁目	大森西3-2-30	1,337.14	S48.03.31	地域基盤整備第一課	A1		
16	大森西七丁目	大森西7-9-5	1,045.44	S51.03.19	地域基盤整備第一課	誰A1		
17	大森西四丁目	大森西4-10-19	1,408.01	S47.04.01	地域基盤整備第一課	誰A1		ベ
18	大森東一丁目第一	大森東1-35-6	6,856.45	S60.01.15	地域基盤整備第一課	誰A1	○	
19	大森東一丁目第二	大森東1-36-9	2,080.94	S60.08.25	地域基盤整備第一課	B1		
20	大森南四丁目	大森南4-14-2	1,396.34	S55.03.01	地域基盤整備第一課	C1		
21	大森ふるさとの浜辺	ふるさとの浜辺公園1- 1、平和の森公園2-2ほか	132,482.27	H19.04.01	地域基盤整備第一課	誰A2、A1、誰A1 (休憩所内)		授、ベ
22	大森三輪	大森西5-2-12	1,606.16	S54.02.10	地域基盤整備第一課	C1	○	
23	大四前くすのき	大森南3-24-16	1,198.88	H06.02.01	地域基盤整備第一課	誰C1		
24	女塚なかよし	池上5-24-6、 池上5-27-16	1,699.33	H06.03.30	地域基盤整備第一課	C1		
25	春日	中央1-9-15	1,162.41	H07.03.31	地域基盤整備第一課	C1		
26	北馬込寺郷	北馬込2-14-7	1,035.63	S58.05.15	地域基盤整備第一課	C1		
27	北馬込わくわく	北馬込1-7-9	2,246.43	S54.12.10	地域基盤整備第一課	誰A1		
28	貴船堀	大森東5-1-1先	3,723.67	S45.03.31	地域基盤整備第一課	誰A1	○ (2団体)	
29	桐里自然	南馬込6-15-8	1,061.20	H03.03.22	地域基盤整備第一課	C1		
30	古径 (旧 南馬込一丁目南児童公園)	南馬込1-59-22	918.01	H26.04.01	地域基盤整備第一課	なし		
31	さくら通り三丁目	中央3-33-6	1,201.46	H07.03.31	地域基盤整備第一課	C1	○	
32	桜並木	南馬込4-11-12	1,188.71	S63.03.16	地域基盤整備第一課	誰A1		
33	山王	山王3-32-6	2,172.71	S50.04.01	地域基盤整備第一課	A1		
34	山王花清水	山王4-23-3	1,045.11	H09.03.31	地域基盤整備第一課	なし		
35	三和	大森西2-22-2	1,073.35	S50.04.01	地域基盤整備第一課	なし		
36	昭和島二丁目	昭和島2-3-1	24,633.55	H30.04.01	地域基盤整備第一課	A1、誰S1(管理 棟内)		授
37	昭和島南緑道	昭和島1-7-2	9,149.75	H24.04.01	地域基盤整備第一課	なし		
38	清花	大森北2-8-5	2,902.47	S36.01.17	地域基盤整備第一課	誰A1		
39	蘇峰	山王1-41-21	4,190.40	S63.04.20	地域基盤整備第一課	なし(山王草堂内)		
40	たぬき山	南馬込1-13-6	3,028.45	S45.04.01	地域基盤整備第一課	C1		
41	中央五丁目	中央5-14-1	2,175.41	S59.04.20	地域基盤整備第一課	C1	○	
42	鶴渡	大森西6-12-1	3,293.91	S28.09.01	地域基盤整備第一課	誰S1	○	
43	徳持	池上8-20-10	2,776.85	S47.04.01	地域基盤整備第一課	誰A1		
44	徳持ポニー	池上6-30-11	1,019.31	H07.03.31	地域基盤整備第一課	C1		
45	中馬込貝塚	中馬込1-19-3	1,408.50	S54.08.25	地域基盤整備第一課	C1		
46	平和島	平和島4-2-2	74,492.00	S45.06.01	地域基盤整備第一課	A1、B1、C1		授、ベ

	公園名	所在地	面積 (㎡)	開設年月日	管理区分	トイレ	ふれあい パーク活動	授乳室、ベ ビーベッド
47	平和の森	平和の森公園2-1	104,839.39	S57.05.22	地域基盤整備第一課	誰A5、B1、C3、 誰S1(管理棟内)		ベ
48	本門寺	池上1-11-1	28,366.05	S26.01.30	地域基盤整備第一課	誰A1、誰B1、C2		ベ
49	馬込西	西馬込2-8-15	5,563.47	S41.06.03	地域基盤整備第一課	誰A1		ベ
50	馬込二本木	西馬込1-9-21	1,238.03	H02.12.13	地域基盤整備第一課	C1		
51	馬込ゆりの木	西馬込1-27-12	1,377.34	H04.04.01	地域基盤整備第一課	C1		
52	南馬込うえだ	南馬込4-1-24	1,029.46	H07.03.15	地域基盤整備第一課	C1	○	
53	南馬込五丁目	南馬込5-12-7	971.60	S50.04.01	地域基盤整備第一課	C1		
54	見晴らしばし	大森東5-14先から 大森東5-28先	3,251.05	H25.04.01	地域基盤整備第一課	なし		
55	都堀	大森東1-30-1、 大森本町2-23-1	11,960.27	S49.04.10	地域基盤整備第一課	誰A1、C1		ベ
56	森ヶ崎	大森南5-2-111	37,805.12	S55.04.19	地域基盤整備第一課	誰S1(管理棟 内)		ベ
57	森ヶ崎海岸	大森南4-4先から 大森南5-6先	7,511.42	H25.04.01	地域基盤整備第一課	誰B1、B1		ベ
58	森ヶ崎交通	大森南4-9-3	2,624.81	H23.11.03	地域基盤整備第一課	誰A1		
59	湯殿	南馬込5-18-10	1,542.95	S60.05.10	地域基盤整備第一課	C1		
60	龍子	南馬込4-49-11	2,564.84	H16.07.01	(公財)大田区文化振興協会	なし(龍子記念館内)		
61	若竹	大森西1-8-20	1,238.10	S48.03.31	地域基盤整備第一課	誰A1	○	ベ
62	森ヶ崎緑華園 ※名称に公園は付かない	大森南4-3-16	5,341.62	R04.04.01	地域基盤整備第一課	誰S、誰B		授、ベ
	公園 (大森地区)	合計	553,823.87					

②蒲田、糞谷・羽田地区

	公園名	所在地	面積 (㎡)	開設年月日	管理区分	トイレ	ふれあい パーク活動	授乳室、ベ ビーベッド
1	あさひ海老取川	羽田旭町11-1	8,121.48	H25.09.27	地域基盤整備第二課	誰A1		ベ
2	いずも	南六郷1-10-1	973.80	S51.06.01	地域基盤整備第二課	C1	○	
3	海老取川	東糞谷6-4-1	2,644.51	H04.04.17	地域基盤整備第二課	C1		
4	大森南一丁目	大森南1-24-6先	3,346.56	S43.03.18	地域基盤整備第二課	誰A1		
5	大森南第一	大森南1-12-16	1,081.90	S54.05.10	地域基盤整備第二課	誰C1、C2		ベ
6	蒲田一丁目	蒲田1-7-2	4,204.13	S48.10.09	地域基盤整備第二課	誰A1		ベ
7	蒲田交差	蒲田5-1-5先、 西蒲田7-1-1先	674.32	S42.09.30	地域基盤整備第二課	なし		
8	蒲田本町一丁目	蒲田本町1-1-5	4,223.12	S54.08.01	地域基盤整備第二課	誰B1		ベ
9	蒲田本町二丁目	蒲田本町2-30-7	2,048.46	S48.03.31	地域基盤整備第二課	誰A1		ベ
10	北糞谷一丁目	北糞谷1-1-18	1,538.26	S52.08.15	地域基盤整備第二課	C1		
11	北糞谷中央	北糞谷1-15-3	2,248.09	S59.04.20	地域基盤整備第二課	誰A1	○	
12	くすのき	下丸子4-24-1	2,373.57	H02.07.02	地域基盤整備第二課	A1	○	
13	京浜蒲田	蒲田4-17-7	1,009.35	S40.10.01	地域基盤整備第二課	誰A1	○	
14	下丸子	下丸子4-21-2	12,812.81	S59.03.31	地域基盤整備第二課	誰A1	○	
15	下丸子多摩川	下丸子2-24-31	3,013.23	S56.02.25	地域基盤整備第二課	C1		
16	下丸子なかよし	下丸子2-18-10	1,063.82	S61.04.20	地域基盤整備第二課	C1	○	
17	下丸子二丁目	下丸子2-24-27	1,811.42	S49.05.15	地域基盤整備第二課	誰A1		
18	下丸子余情	下丸子4-9-3	1,023.51	H08.03.20	地域基盤整備第二課	C1	○	
19	新蒲田	新蒲田1-18-24	1,878.02	S46.04.20	地域基盤整備第二課	C1	○	
20	聖蹟蒲田梅屋敷	蒲田3-25-6	4,364.66	S28.10.15	地域基盤整備第二課	A1		
21	タワーふれあい	多摩川2-24-43	1,015.36	H10.09.11	地域基盤整備第二課	なし	○	
22	仲江名	西糞谷1-17-19	978.83	S53.03.30	地域基盤整備第二課	C1		
23	仲蒲田	蒲田4-35-1	3,281.28	S34.03.09	地域基盤整備第二課	誰S1		ベ
24	仲六郷三丁目	仲六郷3-7-2	1,310.08	S51.03.24	地域基盤整備第二課	C1		
25	仲六郷三丁目第二	仲六郷3-19-1	964.86	S53.01.20	地域基盤整備第二課	誰B1		ベ
26	仲六郷二丁目	仲六郷2-4-7	1,357.57	R02.04.01	地域基盤整備第二課	誰A1		ベ
27	南光	南六郷1-29-3	1,385.80	S52.12.24	地域基盤整備第二課	C1		
28	南二くすのき	南蒲田2-9-12、 南蒲田2-10-8	1,171.19	H06.03.27	地域基盤整備第二課	C2	○(2団体)	
29	南蒲	西糞谷1-12-20	2,313.14	S50.05.19	地域基盤整備第二課	誰A1	○	ベ
30	西蒲田	西蒲田8-6-12	4,103.73	S43.06.03	地域基盤整備第二課	誰S1		
31	西糞谷さざんか	西糞谷2-14-14	1,669.85	S57.02.05	地域基盤整備第二課	C1	○	

	公園名	所在地	面積 (㎡)	開設年月日	管理区分	トイレ	ふれあい パーク活動	授乳室、ベ ビーベッド
32	西糀谷二丁目南	西糀谷2-26-2	1,122.42	S50.04.01	地域基盤整備第二課	C1		
33	西六郷(タイヤ)	西六郷1-6-1	5,691.22	S44.03.31	地域基盤整備第二課	誰A1		ベ
34	西六郷三丁目	西六郷3-16-16	5,829.12	S51.05.01	地域基盤整備第二課	誰A1		
35	西六郷四丁目	西六郷4-27-14	1,010.00	S54.11.15	地域基盤整備第二課	C1	○	
36	萩中	萩中3-25-26、 萩中3-26-46	64,114.78	S38.06.15	地域基盤整備第二課	誰A2		授、ベ
37	萩中一丁目	萩中1-3-19	1,744.83	S49.10.01	地域基盤整備第二課	誰A1	○	ベ
38	萩中くすのき	萩中1-7-29	2,106.94	S62.04.01	地域基盤整備第二課	B1		
39	八幡塚	南六郷3-15-17	1,425.35	S50.04.01	地域基盤整備第二課	A1		
40	羽田西前	羽田2-6-3先	2,430.53	S44.03.31	地域基盤整備第二課	誰A1、C1		
41	東蒲田	東蒲田1-11-17	2,011.31	H24.03.31	地域基盤整備第二課	誰A1		ベ
42	東蒲田二丁目	東蒲田2-32-1	1,326.62	S50.04.01	地域基盤整備第二課	誰A1		ベ
43	東糀谷あおぞら	東糀谷6-7-37	2,057.34	H12.03.31	地域基盤整備第二課	C1		
44	東糀谷いきいき	東糀谷5-17-4	1,243.65	H05.03.29	地域基盤整備第二課	C1		
45	東糀谷一丁目	東糀谷1-4-10	1,299.32	S49.04.10	地域基盤整備第二課	誰A1		
46	東糀谷一丁目呑川	東糀谷1-6-21	2,154.99	S63.01.01	地域基盤整備第二課	C1		
47	東糀谷五丁目	東糀谷5-3-12	2,135.76	S63.04.01	地域基盤整備第二課	C1		
48	東糀谷第一	東糀谷6-8-30	1,929.78	S50.07.20	地域基盤整備第二課	誰A1		ベ
49	東糀谷第二	東糀谷6-3-1	840.62	S50.04.01	地域基盤整備第二課	なし		
50	東糀谷防災	東糀谷4-5-1	27,945.20	H22.04.01	地域基盤整備第二課	誰A2、誰A1(管 理棟内)		ベ
51	東矢口三丁目	東矢口3-24-8	795.36	S47.04.01	地域基盤整備第二課	C1		
52	東六郷一丁目	東六郷1-14-19	1,400.15	S49.07.10	地域基盤整備第二課	B1	○	
53	本蒲田	蒲田5-35-1	2,049.25	S35.12.03	地域基盤整備第二課	誰S1		ベ
54	本羽田	本羽田3-23-10、 本羽田3-29-4	12,366.73	S43.03.18	地域基盤整備第二課	B1、C1		
55	本羽田一丁目	本羽田1-14-13	1,450.00	S54.05.10	地域基盤整備第二課	C1	○	
56	本羽田第三	本羽田2-10-15	2,457.94	S52.04.20	地域基盤整備第二課	C2	○	
57	本羽田本町	本羽田1-6-2	1,014.47	S55.08.25	地域基盤整備第二課	C1	○	
58	道塚南	新蒲田3-29-1、 新蒲田3-30-1	1,051.70	H09.03.31	地域基盤整備第二課	C1		
59	南蒲田三丁目さくら	南蒲田3-15-3	1,275.33	H07.12.12	地域基盤整備第二課	C1		
60	南三堤	南六郷3-23-17	2,821.86	H17.03.31	地域基盤整備第二課	誰B1	○	
61	南六郷	南六郷2-35-4	8,395.03	S50.04.01	地域基盤整備第二課	誰B1		
62	夫婦橋親水	南蒲田1-4先	1,655.90	H12.03.10	地域基盤整備第二課	C1		
63	矢口せせらぎ	矢口1-23-6	1,061.97	H08.03.15	地域基盤整備第二課	C1	○	
64	矢口二丁目	矢口2-21-30	3,268.00	S47.04.01	地域基盤整備第二課	誰A1		
65	矢口二丁目小	矢口2-21-17	883.07	S47.04.01	地域基盤整備第二課	C1	○(2団体)	
66	六間堀仲羽	羽田4-18-12	1,478.07	H09.03.26	地域基盤整備第二課	誰A1		ベ
公園 (蒲田、糀谷・羽田地区) 合計			251,851.32					

③調布地区

	公園名	所在地	面積 (㎡)	開設年月日	管理区分	トイレ	ふれあい パーク活動	授乳室、ベ ビーベッド
1	石川	石川町2-19-1	1,090.90	S35.10.15	地域基盤整備第三課	C1		
2	石川町上の台	石川町1-3-2	1,977.33	S60.04.20	地域基盤整備第三課	C1		
3	鶉の木松山	鶉の木1-6-1	9,029.65	S61.07.10	地域基盤整備第三課	C1		
4	かにくぼ	北嶺町17-13	2,518.96	H02.03.31	地域基盤整備第三課	B1		
5	上池台射水坂	上池台4-19-4	1,408.02	S50.04.01	地域基盤整備第三課	誰A1		
6	上池台三丁目	上池台3-16-15	2,263.15	S50.05.01	地域基盤整備第三課	誰A1		
7	上池台四丁目	上池台4-41-5	813.37	S49.05.20	地域基盤整備第三課	C1		
8	久が原	久が原3-27-18	1,816.42	S62.04.28	地域基盤整備第三課	誰B1		
9	くさっぱら	千鳥1-1-3	1,299.60	H04.03.31	地域基盤整備第三課	C1		
10	小池	上池台1-36-1	11,235.11	S44.03.20	地域基盤整備第三課	誰A1		ベ
11	水神	南雪谷5-10-14	1,121.42	H26.04.01	地域基盤整備第三課	誰B1(休憩所横)		
12	洗足池	南千束2-14-5	78,231.67	H02.04.01	地域基盤整備第三課	誰A4		ベ
13	多摩川台	田園調布1-63-1	68,052.25	S28.06.15	地域基盤整備第三課	誰A3、誰B1、B1、 C1		ベ

	公園名	所在地	面積 (㎡)	開設年月日	管理区分	トイレ	ふれあい パーク活動	授乳室、ベ ビーベッド
14	千鳥いこい	久が原6-26-5	6,200.43	S58.04.30	地域基盤整備第三課	誰B2		ベ
15	つきやま	千鳥2-3-15	1,206.16	H06.02.01	地域基盤整備第三課	C1		
16	田園調布一丁目東	田園調布1-22-3	1,239.96	H08.03.20	地域基盤整備第三課	C1		
17	田園調布せせらぎ	田園調布1-53-12	34,664.81	H20.04.01	地域基盤整備第三課	誰A2		授
18	田園調布南	田園調布南3-8	2,085.79	S59.04.20	地域基盤整備第三課	C1		
19	東中	東雪谷4-3-23	2,101.86	H21.07.24	地域基盤整備第三課	誰C1		ベ
20	西嶺高砂	西嶺町30-15	1,996.54	H05.12.27	地域基盤整備第三課	C1		
21	東調布	南雪谷5-12-1、 南雪谷5-13-1	25,229.12	S39.04.01	地域基盤整備第三課	誰S1、C1		ベ
22	東原くすのき	田園調布本町1-6	1,520.89	H01.11.22	地域基盤整備第三課	C1		
23	東嶺	東嶺町26-18	1,243.47	S58.03.05	地域基盤整備第三課	C1	○	
24	東雪谷二丁目	東雪谷2-3-25	822.95	S49.08.30	地域基盤整備第三課	なし		
25	ふくし	雪谷大塚町13-20	1,317.90	H07.03.31	地域基盤整備第三課	なし	○	
26	宝来	田園調布3-31-1	12,408.99	S25.10.01	地域基盤整備第三課	誰A1、C2		
公園 (調布地区) 合計			272,896.72					

2) 児童公園

①大森地区

	児童公園名	所在地	面積 (㎡)	開設年月日	管理区分	トイレ	ふれあい パーク活動	授乳室、ベ ビーベッド
1	あさひが丘	南馬込3-3-10	251.61	H05.03.24	地域基盤整備第一課	なし		
2	あずまにこにこ	東馬込1-49-3	307.68	S55.12.20	地域基盤整備第一課	なし		
3	天沼	北馬込2-36-13	968.40	S49.12.03	地域基盤整備第一課	C1	○	
4	新井宿	中央4-31-10	592.09	S26.12.19	地域基盤整備第一課	誰B1		ベ
5	新井宿第一	山王3-4-8	599.40	S32.10.30	地域基盤整備第一課	誰B1	○	ベ
6	新井宿七丁目	大森西4-2-19	402.50	S58.10.25	地域基盤整備第一課	C1		
7	池上二丁目北野	池上2-8-8	162.12	H24.05.01	地域基盤整備第一課	なし		
8	池上八丁目	池上8-22-8	643.14	S50.12.05	地域基盤整備第一課	なし		
9	池上本町	池上2-12-2	179.43	S42.04.01	地域基盤整備第一課	なし		
10	池上みどり	中央6-5-1	199.00	H14.03.31	地域基盤整備第一課	なし		
11	池上門前	池上4-12-2	381.95	S44.03.20	地域基盤整備第一課	なし		
12	池上六丁目	池上6-37-8	602.63	S49.09.01	地域基盤整備第一課	C1		
13	市野倉北	中央6-18-14	334.56	S44.06.10	地域基盤整備第一課	なし	○	
14	市野倉南	中央7-15-15	847.56	S43.06.03	地域基盤整備第一課	C1		
15	うさぎ	大森北3-23-3	481.54	S44.10.11	地域基盤整備第一課	C1	○	
16	臼田坂	南馬込4-36-14	347.47	S45.04.01	地域基盤整備第一課	C1		
17	梅田第一	南馬込6-31-19	371.18	S44.03.20	地域基盤整備第一課	なし	○	
18	梅田第二	南馬込6-32-14	401.00	S44.03.20	地域基盤整備第一課	C1		
19	大森北青空	大森北6-16-21	305.58	H02.03.20	地域基盤整備第一課	C1		
20	大森北三丁目梅の花	大森北3-24-25	276.36	S53.04.22	地域基盤整備第一課	C1		
21	大森北三丁目くすのき	大森北3-25-11	311.05	S53.04.22	地域基盤整備第一課	C1		
22	大森北三丁目さくら	大森北3-25-5	601.43	S59.04.25	地域基盤整備第一課	C1	○	
23	大森北四丁目	大森北4-14-15	723.33	S47.04.01	地域基盤整備第一課	C1	○	
24	大森北六丁目	大森北6-2-19	193.54	H01.04.15	地域基盤整備第一課	C1		
25	大森北六丁目南	大森北6-15-6	583.06	S60.02.15	地域基盤整備第一課	C1		
26	大森中川端	大森中1-22-6	897.71	S50.04.01	地域基盤整備第一課	C1		
27	大森中二丁目	大森中2-3-3	402.66	S57.12.28	地域基盤整備第一課	C1		
28	大森仲町	大森本町2-26-17	802.10	S57.04.01	地域基盤整備第一課	誰B1		ベ
29	大森西一丁目	大森西1-12-14	652.98	S48.03.31	地域基盤整備第一課	誰A1		
30	大森西一丁目北	大森西1-11-19	333.38	S57.10.20	地域基盤整備第一課	C1		
31	大森西一丁目セブンパーク	大森西1-18-10	545.73	H02.02.13	地域基盤整備第一課	C1		
32	大森西五丁目	大森西5-20-16	477.79	S60.04.20	地域基盤整備第一課	C1		
33	大森西二丁目	大森西2-20-12	834.62	S46.04.20	地域基盤整備第一課	誰A1		
34	大森西二丁目第二	大森西2-25-16	220.44	S54.05.10	地域基盤整備第一課	C1		
35	大森東三丁目	大森東3-5-16	374.62	S42.12.06	地域基盤整備第一課	誰A1		

	児童公園名	所在地	面積 (㎡)	開設年月日	管理区分	トイレ	ふれあい パーク活動	授乳室、ベ ビーベッド
36	大森東二丁目	大森東2-18-7	573.67	S55.03.01	地域基盤整備第一課	C1		
37	大森東四丁目	大森東4-19-11	466.96	S57.04.10	地域基盤整備第一課	C1		
38	大森東四丁目第二	大森東4-29-3	430.09	H14.12.26	地域基盤整備第一課	C1	○	
39	大森堀之内	大森中3-20-10	531.07	H05.03.22	地域基盤整備第一課	C1		
40	大森南稲荷前	大森南2-1-11	333.43	S61.08.25	地域基盤整備第一課	なし		
41	大森南五丁目	大森南5-3-16	295.94	S55.01.25	地域基盤整備第一課	C1		
42	大森南二丁目	大森南2-7-9	330.57	S48.04.01	地域基盤整備第一課	なし		
43	大森南二丁目第二	大森南2-10-4	909.40	S55.05.01	地域基盤整備第一課	C1		
44	大森南四丁目	大森南4-10-5	463.96	S57.04.10	地域基盤整備第一課	C1	○	
45	春日橋	大森北5-16-11	147.47	H11.03.12	地域基盤整備第一課	なし		
46	観音通り	中央3-15-15	516.54	S42.04.01	地域基盤整備第一課	C1		
47	北三	大森北3-10-8	82.11	S44.03.20	地域基盤整備第一課	なし	○	
48	きたのこぼと	南馬込2-9-1	833.65	H04.03.31	地域基盤整備第一課	B1		
49	きたの天神山	南馬込2-11-7	175.86	H14.02.11	地域基盤整備第一課	なし		
50	北野にここ	山王4-11-7	130.45	S45.04.01	地域基盤整備第一課	C1		
51	北馬込わんぱく	北馬込2-4-13	491.40	H02.12.26	地域基盤整備第一課	C1		
52	貴船	大森東3-26-10	422.89	S62.12.23	地域基盤整備第一課	なし		
53	桐里	南馬込6-9-1	989.66	S45.04.01	地域基盤整備第一課	C1		
54	こうま	南馬込5-18-3	331.04	S42.12.06	地域基盤整備第一課	C1		
55	こがねむし	大森西1-15-5	121.30	S49.11.22	地域基盤整備第一課	なし		
56	鷺之森	大森東2-31-13	867.22	S49.04.01	地域基盤整備第一課	なし		
57	沢田	大森北6-24-6	253.04	S57.12.28	地域基盤整備第一課	C1	○	
58	沢田東	大森西2-3-21	684.45	S52.12.24	地域基盤整備第一課	C1		
59	サンサン	山王3-37-6	256.22	H07.08.01	地域基盤整備第一課	なし		
60	サンサン根岸	山王3-25-1	783.38	H03.01.28	地域基盤整備第一課	C1		
61	山王稲穂	山王1-39-25	431.54	S58.04.01	地域基盤整備第一課	なし		
62	山王木原山	山王4-24-12	411.33	S55.05.01	地域基盤整備第一課	C1		
63	山王三丁目	山王3-8-1	821.19	S49.05.20	地域基盤整備第一課	誰A1		ベ
64	山王第一	山王1-25-21	683.03	S47.04.01	地域基盤整備第一課	C1		
65	山王どんぐり	山王1-39-32	204.83	S47.04.01	地域基盤整備第一課	なし		
66	山王なかよし	山王1-33-16	470.06	S55.05.15	地域基盤整備第一課	なし		
67	山王二丁目	山王2-8-21	545.94	S54.02.10	地域基盤整備第一課	C1		
68	潮見	大森南4-4-9	788.80	H01.05.01	地域基盤整備第一課	誰B1		ベ
69	子母沢	中央4-28-3	456.13	H02.03.20	地域基盤整備第一課	C1		
70	新五フラー	中央2-21-16	788.72	H06.11.07	地域基盤整備第一課	C1	○	
71	しんめい	南馬込1-40-11	457.31	S42.12.06	地域基盤整備第一課	C1		
72	中央一丁目	中央1-15-4	444.52	S47.04.01	地域基盤整備第一課	なし		
73	中央三丁目	中央3-29-3	397.83	S57.04.20	地域基盤整備第一課	C1		
74	中央二丁目	中央2-23-3	264.46	S56.09.25	地域基盤整備第一課	C1	○	
75	中央二丁目第三	中央2-9-5	361.84	S61.02.01	地域基盤整備第一課	C1		
76	中央二丁目第二	中央2-4-15	377.87	S59.04.25	地域基盤整備第一課	C1		
77	中央八丁目	中央8-38-1	386.87	S50.12.05	地域基盤整備第一課	なし		
78	中央八丁目第二	中央8-29-4	250.00	S55.11.05	地域基盤整備第一課	なし		
79	中央六丁目宮下	中央6-7-9	576.30	H01.11.12	地域基盤整備第一課	C1	○	
80	堂寺	東馬込1-43-16	742.64	H01.07.20	地域基盤整備第一課	C1		
81	藤兵衛堀	大森南2-22-22	756.86	S60.04.20	地域基盤整備第一課	C1		
82	東和	大森西2-7-11	360.11	S49.05.08	地域基盤整備第一課	C1	○	
83	徳持	池上8-13-4	734.04	S56.04.15	地域基盤整備第一課	C1		
84	徳持第二	池上8-15-8	427.90	S52.06.25	地域基盤整備第一課	C1		
85	どんぐりの木	南馬込1-26-14	283.60	H08.03.31	地域基盤整備第一課	なし		
86	中井	南馬込4-16-11	539.47	S60.04.20	地域基盤整備第一課	C1		
87	中馬込	中馬込2-5-5	347.10	S44.03.20	地域基盤整備第一課	C1		
88	中馬込一丁目	中馬込1-13-21	875.80	S60.04.20	地域基盤整備第一課	C1		

	児童公園名	所在地	面積 (㎡)	開設年月日	管理区分	トイレ	ふれあい パーク活動	授乳室、ベ ビーベッド
89	中馬込大久保	中馬込3-6-4	476.99	S53.04.22	地域基盤整備第一課	なし		
90	西三	大森西3-10-6	474.16	S39.10.01	地域基盤整備第一課	C1		
91	西富士見	大森西4-4-23	396.23	S44.03.20	地域基盤整備第一課	なし		
92	東馬込	東馬込2-17-10	349.78	S51.03.14	地域基盤整備第一課	なし		
93	東馬込霜田	東馬込1-39-9	672.16	S58.04.22	地域基盤整備第一課	C1		
94	平張	南馬込3-22-7	914.99	S46.03.20	地域基盤整備第一課	なし		
95	平張第二	南馬込3-7-2	887.25	S57.04.10	地域基盤整備第一課	C1		
96	富士が丘	中央5-19-1	221.90	H18.03.31	地域基盤整備第一課	なし		
97	文化	中央8-36-10	712.47	S47.04.01	地域基盤整備第一課	B1		
98	平成	大森西2-19-4	170.21	H01.04.15	地域基盤整備第一課	なし		
99	邦西	大森西4-18-8	479.29	S44.03.20	地域基盤整備第一課	誰B1		
100	ほうせいきらめき	大森西4-18-15	297.80	H28.04.01	地域基盤整備第一課	なし		
101	邦西第二	大森西4-13-16	1,150.00	S54.06.20	地域基盤整備第一課	C1		
102	邦西ふれあい	大森西7-1-4	451.41	H06.03.30	地域基盤整備第一課	C1		
103	本町	大森本町1-9-16	165.45	S46.03.20	地域基盤整備第一課	なし		
104	舞の浦	大森南2-14-8	557.61	S49.04.10	地域基盤整備第一課	誰A1		
105	馬込浅間西	中馬込1-6-5	343.91	S58.03.01	地域基盤整備第一課	なし		
106	馬込三本松	北馬込2-38-6	353.13	S43.06.03	地域基盤整備第一課	C1		
107	まごめばし	中馬込3-29-7	702.81	S43.10.04	地域基盤整備第一課	誰A1		
108	馬込松原	中馬込3-26-2	544.83	S56.04.25	地域基盤整備第一課	C1		
109	みこころ	山王1-5-14	241.18	S63.10.15	地域基盤整備第一課	なし		
110	みどり石川	大森北4-15-19	376.03	H15.10.01	地域基盤整備第一課	なし		
111	みなみにここに	大森東1-26-4	231.73	S47.11.01	地域基盤整備第一課	なし		
112	南馬込一丁目	南馬込1-9-3	918.10	S51.07.20	地域基盤整備第一課	なし		
113	南馬込さくら	南馬込6-5-7	535.53	S60.05.10	地域基盤整備第一課	C1		
114	南馬込中和	南馬込4-26-5	448.51	S60.04.20	地域基盤整備第一課	C1		
115	美原	大森東1-13-8	2,045.22	S26.12.19	地域基盤整備第一課	誰A1	○	
116	宮ノ下	中馬込3-19-11	813.59	S43.06.03	地域基盤整備第一課	C1		
117	宮ノ下にここに	中馬込3-23-33	488.14	H28.10.11	地域基盤整備第一課	誰B1		ベ
118	三輪	大森西5-3-3	628.09	S47.04.01	地域基盤整備第一課	A1	○	
119	森が崎	大森南5-3-5	669.48	S45.10.01	地域基盤整備第一課	C1	○	
120	谷戸	大森西5-14-3	451.26	S42.04.01	地域基盤整備第一課	C1		
121	八幡橋	大森本町1-6-1先	846.51	H24.01.01	地域基盤整備第一課	C1		
122	ゆうやけ	中馬込3-25-2	465.64	S61.04.20	地域基盤整備第一課	C1		
123	龍子	中央4-1-11	611.19	H03.03.15	地域基盤整備第一課	C1		
	児童公園 (大森地区) 合計		62,310.08					

②蒲田、糞谷・羽田地区

	児童公園名	所在地	面積 (㎡)	開設年月日	管理区分	トイレ	ふれあい パーク活動	授乳室、ベ ビーベッド
1	あけぼの	下丸子4-2-14	396.69	S51.12.18	地域基盤整備第二課	C1		
2	旭つばさ	羽田5-3-10	160.49	H21.02.01	地域基盤整備第二課	なし		
3	あじさい	西糞谷4-24-21	922.92	S50.04.01	地域基盤整備第二課	誰B1		
4	池上徳持南	東矢口1-2-3	427.75	S62.04.15	地域基盤整備第二課	C1		
5	今泉	矢口3-3-18	985.43	H06.11.07	地域基盤整備第二課	C1	○	
6	大鳥居	羽田1-17-7	966.58	R02.04.01	地域基盤整備第二課	誰B1		ベ
7	女塚	西蒲田1-14-20	277.09	S55.09.25	地域基盤整備第二課	C1		
8	蒲三アイリス	蒲田3-19-15	104.87	H17.11.01	地域基盤整備第二課	なし		
9	蒲田三丁目ひろば	蒲田3-13-12	420.78	H08.03.31	地域基盤整備第二課	C1	○	
10	蒲田二丁目	蒲田2-16-19	861.17	S40.12.10	地域基盤整備第二課	C1	○	
11	上東	羽田6-23-11	110.94	S55.11.10	地域基盤整備第二課	なし		
12	北糞谷第一	北糞谷2-7-13	757.37	S50.12.12	地域基盤整備第二課	C1	○	
13	小林	東矢口3-11-26	346.62	S48.12.16	地域基盤整備第二課	なし		

	児童公園名	所在地	面積 (㎡)	開設年月日	管理区分	トイレ	ふれあい パーク活動	授乳室、ベ ビーベッド
14	こまどり	矢口3-10-3	245.52	S46.03.20	地域基盤整備第二課	なし		
15	下萩中	萩中3-27-24	451.36	S50.04.01	地域基盤整備第二課	なし		
16	下袋	西萩谷2-8-5	163.66	H14.03.31	地域基盤整備第二課	なし	○	
17	下丸子一丁目	下丸子1-19-17	243.12	H17.11.01	地域基盤整備第二課	なし		
18	新蒲田二丁目	新蒲田2-14-19	286.28	S59.04.20	地域基盤整備第二課	C1	○	
19	新宿東	萩中2-4-17	949.90	S56.04.15	地域基盤整備第二課	C1		
20	末広橋	大森南2-19-4	409.90	S43.03.18	地域基盤整備第二課	なし		
21	雑色	仲六郷2-11-7	493.93	S61.01.01	地域基盤整備第二課	C1	○	
22	大師橋	本羽田3-25-1	584.90	S56.06.20	地域基盤整備第二課	なし		
23	たいよう	南六郷1-33-2	968.22	S51.07.20	地域基盤整備第二課	なし		
24	高畑第五	西六郷3-18-2	344.47	H03.02.08	地域基盤整備第二課	なし		
25	高畑第三	西六郷3-30-8	771.55	S52.08.15	地域基盤整備第二課	誰B1	○	ベ
26	高畑第二	西六郷4-1-16	515.30	S49.10.15	地域基盤整備第二課	なし		
27	高畑第四	西六郷4-3-6	958.11	S60.04.20	地域基盤整備第二課	C1	○	
28	高畑友和	西六郷4-23-5	500.00	S56.11.25	地域基盤整備第二課	C1	○	
29	竹の子	西萩谷3-18-5	698.43	S51.12.25	地域基盤整備第二課	C1		
30	多摩川二丁目	多摩川2-13-4	865.19	S53.03.30	地域基盤整備第二課	C1		
31	千鳥三丁目	千鳥3-22-17	736.79	S50.04.01	地域基盤整備第二課	誰A1	○	
32	千鳥ふれあい	千鳥3-7-16	455.13	H04.12.28	地域基盤整備第二課	C1		
33	千鳥緑地	千鳥3-8-22	165.50	H14.03.20	地域基盤整備第二課	なし		
34	出村	蒲田本町2-19-5	379.51	S45.11.12	地域基盤整備第二課	C1		
35	天王木	西六郷1-26-7	135.65	S54.12.10	地域基盤整備第二課	なし		
36	東三	東六郷3-5-19	363.00	S49.10.10	地域基盤整備第二課	なし		
37	東三さわやか	東六郷2-20-7	297.51	H04.07.16	地域基盤整備第二課	なし	○	
38	鳥のひろば	東六郷1-11-20	167.26	H13.09.01	地域基盤整備第二課	なし	○	
39	仲一ひばり	仲六郷1-29-10	226.46	S43.06.03	地域基盤整備第二課	なし		
40	仲一みどり	仲六郷1-2-1	668.56	S47.04.01	地域基盤整備第二課	なし		
41	仲三	仲六郷3-12-2	658.05	S46.03.20	地域基盤整備第二課	C1		
42	仲二	仲六郷2-37-18	804.09	S53.03.10	地域基盤整備第二課	C1		
43	仲羽田	羽田4-15-14	492.65	S47.12.01	地域基盤整備第二課	C1		
44	仲東	羽田6-13-10	341.76	S53.03.18	地域基盤整備第二課	なし		
45	仲町	羽田6-18-2	227.30	S46.03.20	地域基盤整備第二課	なし		
46	仲よし	仲六郷1-12-1	502.84	S53.04.22	地域基盤整備第二課	C1		
47	仲六郷一丁目	仲六郷1-10-20	440.64	H12.08.21	地域基盤整備第二課	なし		
48	七辻	萩中1-2-21	109.81	S41.10.07	地域基盤整備第二課	なし		
49	南二和	南六郷2-15-17	547.78	H03.03.22	地域基盤整備第二課	C1	○	
50	南一	南蒲田1-17-14	771.25	S51.07.01	地域基盤整備第二課	なし		
51	南二	南蒲田2-11-3	939.52	S52.12.24	地域基盤整備第二課	C1	○	
52	南二なかよし	南六郷2-5-7	409.34	S46.03.20	地域基盤整備第二課	なし	○	
53	南二ふれあい	南蒲田2-17-4	571.68	H18.03.10	地域基盤整備第二課	なし		
54	西一中央	西六郷1-12-12	311.17	H07.12.12	地域基盤整備第二課	なし		
55	西蒲田相生	西蒲田6-22-10、 西蒲田6-35-2	538.63	S49.05.18	地域基盤整備第二課	C1		
56	西蒲田一丁目	西蒲田1-18-7	887.53	S58.04.22	地域基盤整備第二課	C2		
57	西蒲田一丁目さくら	西蒲田1-23-7	893.39	H05.01.29	地域基盤整備第二課	C1		
58	西蒲田五丁目青葉	西蒲田5-20-8	793.44	H13.04.01	地域基盤整備第二課	C1	○	
59	西蒲田五丁目ふれあい	西蒲田5-9-3	170.08	H09.03.31	地域基盤整備第二課	C1		
60	西蒲田太平橋	西蒲田4-4-1	495.00	S49.10.10	地域基盤整備第二課	B1		
61	西蒲田たけのこ	西蒲田3-2-7	849.43	H05.03.30	地域基盤整備第二課	C1		
62	西蒲田四丁目まつお	西蒲田4-32-17	348.85	H30.04.01	地域基盤整備第二課	なし		
63	西萩谷一丁目	西萩谷1-5-13	432.19	S43.03.18	地域基盤整備第二課	C1		
64	西萩谷三丁目	西萩谷3-4-13	903.58	S50.04.01	地域基盤整備第二課	C1	○	
65	西萩谷二丁目北	西萩谷2-23-16	934.77	S50.04.01	地域基盤整備第二課	なし		
66	西三うぐいす	西萩谷3-32-4	389.79	H03.02.21	地域基盤整備第二課	C1		
67	西六郷一丁目	西六郷1-38-8	199.87	H02.03.09	地域基盤整備第二課	なし		

	児童公園名	所在地	面積 (㎡)	開設年月日	管理区分	トイレ	ふれあい パーク活動	授乳室、ベ ビーベッド
68	西六郷二丁目	西六郷2-30-3	475.90	S50.12.14	地域基盤整備第二課	誰B1		ベ
69	萩中三丁目	萩中3-30-20	848.83	S43.03.18	地域基盤整備第二課	誰A1		
70	萩中中央	萩中3-30-9	562.92	H08.03.31	地域基盤整備第二課	C1		
71	萩中二丁目	萩中2-12-20	236.00	H19.03.31	地域基盤整備第二課	なし		
72	萩中南	本羽田3-2-10	256.03	S61.05.31	地域基盤整備第二課	なし	○	
73	蓮沼	西蒲田3-8-6	670.00	S44.10.11	地域基盤整備第二課	B1		
74	蓮沼ジュニア	西蒲田6-26-6	510.56	H15.03.31	地域基盤整備第二課	C1	○	
75	羽田一丁目	羽田1-8-1	984.85	S51.04.16	地域基盤整備第二課	なし		
76	羽田五丁目	羽田5-12-16	702.20	S43.03.18	地域基盤整備第二課	C1		
77	羽田三丁目第一	羽田3-7-16	346.96	S59.04.20	地域基盤整備第二課	C1	○	
78	羽田三丁目第三	羽田3-6-10	247.29	S61.04.01	地域基盤整備第二課	なし	○	
79	羽田三丁目第二	羽田3-7-10	328.26	S59.04.20	地域基盤整備第二課	なし	○	
80	羽田三丁目ひろば	羽田3-7-12	414.72	S59.12.01	地域基盤整備第二課	C1	○	
81	羽田仲七	羽田5-21-5	309.15	S45.04.01	地域基盤整備第二課	C1		
82	羽田西町	羽田2-8-10	370.61	H04.03.31	地域基盤整備第二課	C1	○	
83	はばたき	本羽田2-9-6	461.00	R03.03.01	地域基盤整備第二課	誰B1		ベ
84	原	多摩川2-11-9	300.00	S54.03.31	地域基盤整備第二課	C1	○	
85	東蒲田一丁目	東蒲田1-12-13	221.24	H02.03.20	地域基盤整備第二課	C1		
86	東糀谷一丁目	東糀谷1-19-20	395.68	S55.05.01	地域基盤整備第二課	C1	○	
87	東糀谷さくら	東糀谷4-1-6	430.34	H10.03.31	地域基盤整備第二課	C1		
88	東糀谷三丁目増田橋	東糀谷3-18-8	711.56	S59.03.31	地域基盤整備第二課	C1		
89	東糀谷二丁目	東糀谷2-5-13	900.49	S54.05.10	地域基盤整備第二課	C1	○	
90	東糀谷四丁目	東糀谷4-7-13	194.22	S60.10.01	地域基盤整備第二課	なし		
91	東さくら	南蒲田1-20-15	159.65	S41.12.13	地域基盤整備第二課	なし		
92	東三はなみずき	東六郷3-1-13	229.89	H07.03.15	地域基盤整備第二課	なし		
93	東矢口一丁目	東矢口1-11-12	437.02	H03.03.22	地域基盤整備第二課	C1		
94	東矢口二丁目	東矢口2-4-20	612.74	H05.01.26	地域基盤整備第二課	C1	○	
95	東六郷二丁目	東六郷2-7-14	331.72	S49.05.15	地域基盤整備第二課	C1	○	
96	東六郷ひまわり	東六郷2-4-21	629.51	S57.01.20	地域基盤整備第二課	C1	○	
97	日の出	南蒲田3-1-19	230.51	S48.11.20	地域基盤整備第二課	なし	○	
98	古市中央	矢口3-28-14	553.40	S63.03.04	地域基盤整備第二課	C1		
99	古市中央第二	矢口3-24-45	450.73	R03.02.08	地域基盤整備第二課	なし		
100	古川	西六郷1-23-3	729.34	S41.03.25	地域基盤整備第二課	C1		
101	古川第二	多摩川2-24-18	413.08	S56.06.25	地域基盤整備第二課	C1		
102	平成仲三	仲六郷3-21-3	457.44	H18.03.10	地域基盤整備第二課	なし		
103	本蒲田	蒲田1-4-23	171.67	S48.10.09	地域基盤整備第二課	なし		
104	本二	蒲田本町2-10-11	336.16	S42.04.01	地域基盤整備第二課	C1		
105	本二北	蒲田本町2-3-6	324.27	S53.03.10	地域基盤整備第二課	C1		
106	本羽田三丁目西	本羽田3-1-1	707.07	S53.08.10	地域基盤整備第二課	C1		
107	本羽田第一	本羽田1-18-10	455.93	S54.12.25	地域基盤整備第二課	C1		
108	本羽田第二	本羽田2-8-12	761.25	S51.06.01	地域基盤整備第二課	なし		
109	本羽田多摩	本羽田2-6-3	162.52	H08.03.01	地域基盤整備第二課	なし		
110	本羽田二丁目	本羽田2-4-4	795.26	S45.04.01	地域基盤整備第二課	C1		
111	前河原	羽田3-26-16	276.27	S51.03.22	地域基盤整備第二課	なし	○	
112	町屋	仲六郷1-6-27	230.73	S61.12.26	地域基盤整備第二課	なし		
113	道塚第三	新蒲田3-31-14、 新蒲田3-32-10	634.48	S46.03.20	地域基盤整備第二課	なし		
114	みなさん	南六郷3-10-1	970.00	H31.04.01	地域基盤整備第二課	誰A1		ベ
115	南蒲田三丁目	南蒲田3-10-12	495.91	S52.01.12	地域基盤整備第二課	C1	○	
116	南蒲田三丁目第二	南蒲田3-7-21	585.09	S54.01.20	地域基盤整備第二課	C1	○	
117	南蒲田二丁目	南蒲田2-26-19	800.60	H28.04.01	地域基盤整備第二課	誰B1		ベ
118	南蒲田ひまわり	南蒲田2-20-5	367.30	S57.06.18	地域基盤整備第二課	C1		
119	南六郷一丁目	南六郷1-25-9	364.97	S42.04.01	地域基盤整備第二課	C1	○	
120	南六郷三丁目	南六郷3-22-1	156.16	S62.01.31	地域基盤整備第二課	なし		
121	武蔵新田	矢口1-19-8	572.46	S57.04.15	地域基盤整備第二課	C1		

	児童公園名	所在地	面積 (㎡)	開設年月日	管理区分	トイレ	ふれあい パーク活動	授乳室、ベ ビーベッド
122	武蔵野の路仲七	羽田5-30-7	165.29	H11.03.20	地域基盤整備第二課	C1		
123	元羽田	本羽田2-10-8	228.27	S49.10.01	地域基盤整備第二課	なし		
124	矢口三丁目	矢口3-31-12	100.47	S59.07.25	地域基盤整備第二課	なし	○	
125	矢口二丁目	矢口2-26-7	498.82	S56.04.20	地域基盤整備第二課	C1	○	
126	矢口南	矢口1-22-21	525.34	S54.03.20	地域基盤整備第二課	C1		
127	安方南	多摩川1-26-26	204.99	S57.12.20	地域基盤整備第二課	C1	○	
128	横町	羽田3-8-13	106.19	S60.11.01	地域基盤整備第二課	なし		
129	若草	西蒲田8-11-5	200.00	S37.03.31	地域基盤整備第二課	なし		
	児童公園 (蒲田、糞谷・羽田地区) 合計		62,059.65					

③調布地区

	児童公園名	所在地	面積 (㎡)	開設年月日	管理区分	トイレ	ふれあい パーク活動	授乳室、ベ ビーベッド
1	あおぞら	鶉の木2-40-7	331.74	S43.06.03	地域基盤整備第三課	C1	○	
2	あすなろ	北千束3-2-9	358.73	S53.03.18	地域基盤整備第三課	C1	○	
3	池上三丁目	池上3-4-4	440.91	S49.10.01	地域基盤整備第三課	なし		
4	池上平和	池上3-2-16	375.55	S48.04.01	地域基盤整備第三課	なし		
5	石川台	石川町2-33-2	133.97	S57.04.01	地域基盤整備第三課	なし		
6	石川町二丁目	石川町2-2-14	981.03	S52.04.20	地域基盤整備第三課	なし		
7	石川町二丁目第三	石川町2-15-3	363.57	H02.03.23	地域基盤整備第三課	C1		
8	石川町二丁目第二	石川町2-12-7	632.20	H02.03.23	地域基盤整備第三課	C1		
9	市ヶ谷方	南雪谷4-13-16	440.87	H02.02.27	地域基盤整備第三課	C1		
10	稲荷坂	上池台5-15-5	721.32	S62.04.28	地域基盤整備第三課	C1		
11	入船	東嶺町8-1	240.74	S60.02.15	地域基盤整備第三課	C1		
12	鶉の木三丁目	鶉の木3-22-13	440.85	S52.06.25	地域基盤整備第三課	C1	○	
13	鶉の木三丁目中央	鶉の木3-24-13	783.71	S57.04.30	地域基盤整備第三課	C1	○	
14	鶉の木二丁目	鶉の木2-32-20	790.32	S50.12.10	地域基盤整備第三課	誰B1		
15	大久保坂	上池台5-17-10	173.00	H16.12.01	地域基盤整備第三課	なし		
16	女堀緑地	鶉の木1-5-21	260.52	H29.03.01	地域基盤整備第三課	なし		
17	御嶽	東嶺町43-13	236.89	H04.03.31	地域基盤整備第三課	C1		
18	開光坂	上池台3-26-16	217.81	S49.10.01	地域基盤整備第三課	なし		
19	上呑川	石川町1-25-10	231.76	H06.03.25	地域基盤整備第三課	なし		
20	北千束	北千束2-19-9	340.50	S47.04.01	地域基盤整備第三課	なし	○	
21	北千束北	北千束1-29-12	741.03	S61.04.25	地域基盤整備第三課	C1	○	
22	北嶺町	北嶺町3-22	430.25	S59.04.25	地域基盤整備第三課	C1		
23	久が里	久が原3-13-7	410.90	S59.03.31	地域基盤整備第三課	C1		
24	久が原さくら	久が原5-7-20	519.44	H05.03.26	地域基盤整備第三課	C1		
25	久が原清水坂	久が原4-3-5	561.58	S57.10.15	地域基盤整備第三課	C1		
26	久が原なかよし	久が原2-16-16	835.49	S58.04.22	地域基盤整備第三課	C1		
27	久が原二丁目	久が原2-10-6	318.36	S54.03.20	地域基盤整備第三課	なし	○	
28	久が原東	久が原5-4-22	337.24	S47.04.01	地域基盤整備第三課	なし		
29	久が原光	久が原5-4-10	528.95	H02.12.26	地域基盤整備第三課	C1	○	
30	久が原久根	久が原2-3-1	457.79	H09.03.31	地域基盤整備第三課	C1		
31	久が原南	久が原5-29-4	138.00	S47.02.01	地域基盤整備第三課	なし	○	
32	久が原南台	久が原5-24-10	731.25	S60.04.20	地域基盤整備第三課	C1	○	
33	久が原四丁目	久が原4-16-7	310.50	S52.04.10	地域基盤整備第三課	なし		
34	桑の木	石川町1-17-13	330.00	S53.04.23	地域基盤整備第三課	なし		
35	コアラ	南久が原1-16-19	351.18	S60.03.30	地域基盤整備第三課	なし		
36	小池けやき	上池台1-48-20	549.92	H04.03.17	地域基盤整備第三課	C1	○	
37	ことり	南久が原2-14-6	548.94	H03.03.29	地域基盤整備第三課	C1		
38	こぼと	千鳥1-1-25	363.98	S47.04.01	地域基盤整備第三課	なし		
39	サンキュー	田園調布本町39-15	115.00	H23.06.01	地域基盤整備第三課	なし		
40	三本松	上池台3-29-7	477.73	H02.03.20	地域基盤整備第三課	C1		
41	しばぎくらくさんたろう	石川町2-24-2	588.27	H08.03.31	地域基盤整備第三課	C1		
42	清水窪	北千束1-19-3	233.12	S46.03.20	地域基盤整備第三課	なし	○	
43	出世稲荷	田園調布2-10-13	280.18	S48.04.01	地域基盤整備第三課	C1		

	児童公園名	所在地	面積 (㎡)	開設年月日	管理区分	トイレ	ふれあい パーク活動	授乳室、ベ ビーベッド
44	松仙	東嶺町12-17	665.29	H02.02.02	地域基盤整備第三課	C1		
45	松仙さくら	久が原1-25-6	291.17	H04.03.31	地域基盤整備第三課	C1		
46	しんせい	鶉の木1-2-14	279.41	S48.10.09	地域基盤整備第三課	なし		
47	スクランブルパーク	久が原6-7-4	535.22	H05.03.30	地域基盤整備第三課	C1		
48	すずむし	上池台5-37-19	328.07	H03.03.22	地域基盤整備第三課	なし		
49	昴	東雪谷2-35-5	503.75	H04.02.21	地域基盤整備第三課	C1	○	
50	すみれ	南久が原2-2-7	242.44	S59.03.31	地域基盤整備第三課	なし		
51	せみやま	上池台3-19-6	437.88	S52.03.25	地域基盤整備第三課	なし		
52	洗足流れ東雪	東雪谷4-10-14	231.94	S60.04.20	地域基盤整備第三課	なし		
53	千束西	北千束3-24-16	512.34	S59.04.20	地域基盤整備第三課	C1	○	
54	多摩堤	鶉の木3-4-4	269.11	S46.03.20	地域基盤整備第三課	なし		
55	たんぼぼ	鶉の木3-34-6	277.69	S48.11.01	地域基盤整備第三課	なし		
56	千鳥第二	千鳥1-10-3	382.48	S47.12.01	地域基盤整備第三課	なし		
57	千鳥平成	千鳥2-13-3	217.50	H08.10.17	地域基盤整備第三課	なし		
58	ちどりみなみ	千鳥2-28-12	552.29	S50.04.01	地域基盤整備第三課	C1		
59	田園調布すずめ	田園調布本町13-22	468.83	H03.03.22	地域基盤整備第三課	なし		
60	田園調布本町	田園調布本町9-10	413.91	S49.04.01	地域基盤整備第三課	なし		
61	田園調布南	田園調布南8-23	406.84	S51.04.01	地域基盤整備第三課	C1		
62	田コ口	田園調布2-31-4	183.00	H16.03.26	地域基盤整備第三課	なし	○	
63	東久	田園調布本町21-10	477.60	S44.03.20	地域基盤整備第三課	なし		
64	東雪	東雪谷5-11-8	175.00	S56.12.15	地域基盤整備第三課	なし		
65	道々橋第二	仲池上1-24-12	330.74	S54.04.05	地域基盤整備第三課	C1		
66	道々橋のぞみ	久が原1-2-17	594.66	H07.03.31	地域基盤整備第三課	C1		
67	道々橋まほろば	久が原1-7-9	143.63	H12.03.10	地域基盤整備第三課	なし	○	
68	仲池	仲池上2-27-13	971.99	S47.04.01	地域基盤整備第三課	C1		
69	仲池上二丁目	仲池上2-8-9	549.09	S54.04.05	地域基盤整備第三課	C1		
70	仲池上二丁目第二	仲池上2-6-16	592.52	S56.12.15	地域基盤整備第三課	C1	○	
71	仲池富士見	仲池上1-3-20	518.93	S56.04.20	地域基盤整備第三課	なし		
72	仲池ふれあい	仲池上1-17-11	615.04	H17.03.31	地域基盤整備第三課	C1	○	
73	西の橋	南雪谷3-1-10	594.68	H04.02.01	地域基盤整備第三課	C1	○	
74	西嶺	西嶺町24-2	560.33	H04.03.31	地域基盤整備第三課	C1		
75	根方	仲池上2-12-11	412.27	S52.04.10	地域基盤整備第三課	C1		
76	ねむの木	上池台2-36-6	371.59	H03.03.22	地域基盤整備第三課	C1		
77	華園	石川町2-10-1	209.26	S42.12.06	地域基盤整備第三課	なし		
78	はなみずき	上池台4-33-17	452.96	H02.02.16	地域基盤整備第三課	C1		
79	東嶺相生	東嶺町41-5	275.67	H05.12.27	地域基盤整備第三課	なし	○	
80	東嶺町	東嶺町20-4	771.23	S51.03.19	地域基盤整備第三課	なし		
81	東嶺町フラワー	東嶺町11-8	244.64	H15.04.01	地域基盤整備第三課	なし		
82	東雪谷あすなろ	東雪谷1-13-11	312.30	S54.05.10	地域基盤整備第三課	なし		
83	東雪谷四丁目	東雪谷4-22-10	687.88	S60.04.20	地域基盤整備第三課	なし	○	
84	日下山	南雪谷3-7-17	621.98	H07.03.31	地域基盤整備第三課	C1		
85	ピノキオ	東雪谷3-25-6	707.39	H06.12.27	地域基盤整備第三課	C1		
86	ふうの木	田園調布本町48-5	500.15	H07.03.31	地域基盤整備第三課	なし		
87	吹上緑地	田園調布5-18-14	205.57	H02.05.21	地域基盤整備第三課	なし		
88	南久が原	南久が原1-17-15	828.19	S47.04.01	地域基盤整備第三課	C1	○	
89	南久が原さつき	南久が原2-10-5	281.42	S48.11.01	地域基盤整備第三課	なし		
90	南久が原二丁目	南久が原2-11-4	778.48	S54.04.05	地域基盤整備第三課	C1		
91	南千束東	南千束1-19-1	879.43	H05.03.19	地域基盤整備第三課	C1	○	
92	南雪谷四丁目	南雪谷4-2-17	275.27	S47.04.01	地域基盤整備第三課	なし		
93	美富士橋	田園調布本町26-16	743.94	S61.04.20	地域基盤整備第三課	C1		
94	みゆき	南雪谷4-17-10	833.44	H09.03.26	地域基盤整備第三課	C1		
95	雪谷大塚中央	雪谷大塚町17-21	274.10	S55.12.15	地域基盤整備第三課	なし		
96	若竹	田園調布2-20-6	68.00	S27.02.14	地域基盤整備第三課	なし	○	
	児童公園 (調布地区) 合計		42,713.62					

3) 児童遊園

①大森地区

	児童遊園名	所在地	面積 (㎡)	開設年月日	管理区分	トイレ	ふれあい パーク活動	授乳室、ベ ビーベッド
1	浦守稲荷	大森南3-27-8	106.20	S26.12.19	地域基盤整備第一課	なし		
2	大森海岸	大森北2-20-8	147.73	S31.09.27	地域基盤整備第一課	なし		
3	北野	南馬込2-26-14	86.26	S39.12.01	地域基盤整備第一課	なし		
4	東貫森	大森北3-18-17	306.60	S40.12.01	地域基盤整備第一課	C1		
5	西二	西馬込2-18-5	246.62	S35.06.08	地域基盤整備第一課	なし		
6	根ヶ原	山王3-15-23	315.64	S45.04.01	地域基盤整備第一課	なし		
7	八景	山王2-8-6	436.96	S36.09.04	地域基盤整備第一課	C1		
8	ひばり	南馬込4-9-15	576.17	S26.12.19	地域基盤整備第一課	なし		
9	ひめゆり	大森中3-3-8	216.93	S41.03.25	地域基盤整備第一課	C1		
10	平和	大森北6-33-1	212.16	S47.04.01	地域基盤整備第一課	なし		
11	平和島入口	大森本町1-8番先	114.93	S41.03.25	地域基盤整備第一課	なし		
12	弁天池	山王4-23-5	1,411.56	S26.12.19	地域基盤整備第一課	C1		
13	弁天神社	大森東4-35-3	220.78	S40.12.10	地域基盤整備第一課	なし		
児童遊園 (大森地区) 合計			4,398.54					

②蒲田、糀谷・羽田地区

	児童遊園名	所在地	面積 (㎡)	開設年月日	管理区分	トイレ	ふれあい パーク活動	授乳室、ベ ビーベッド
1	旭	東糀谷4-3-6	471.35	S26.12.19	地域基盤整備第二課	C1		
2	上田稲荷	本羽田1-12-9	212.81	S33.06.16	地域基盤整備第二課	なし		
3	下丸子	下丸子3-10-8	635.66	S26.12.19	地域基盤整備第二課	なし		
4	諏訪	下丸子4-14-5	355.65	S42.09.30	地域基盤整備第二課	なし		
5	仲四	仲六郷4-12-10先	901.81	S50.05.25	地域基盤整備第二課	なし	○	
6	西仲	西糀谷4-9-17	405.98	S40.02.15	地域基盤整備第二課	なし		
7	萩中	萩中1-5-18	483.63	H23.04.01	地域基盤整備第二課	誰C1		ベ
8	羽田なかよし	羽田1-3-9	90.61	S40.12.10	地域基盤整備第二課	なし		
9	浜竹	西糀谷3-19-18	357.30	S37.03.31	地域基盤整備第二課	C1		
10	東糀谷三丁目	東糀谷3-6-2	293.64	S55.09.25	地域基盤整備第二課	C1		
11	氷川	矢口1-27-7	775.71	S41.03.25	地域基盤整備第二課	C1		
12	古市	矢口3-17-3	409.03	S26.12.19	地域基盤整備第二課	C1		
児童遊園 (蒲田、糀谷・羽田地区) 合計			5,393.18					

③調布地区

	児童遊園名	所在地	面積 (㎡)	開設年月日	管理区分	トイレ	ふれあい パーク活動	授乳室、ベ ビーベッド
1	東稲荷	田園調布1-1-26	103.07	S39.10.01	地域基盤整備第三課	なし	○	
2	池の台	上池台1-24-1	184.53	S53.05.12	地域基盤整備第三課	なし		
3	一の橋	東雪谷2-11-11先	287.58	S53.04.22	地域基盤整備第三課	なし	○	
4	久が原西部八幡	久が原4-2-10	546.55	S26.12.19	地域基盤整備第三課	C1		
5	千束	北千束3-16-1	154.07	S44.03.20	地域基盤整備第三課	なし	○	
6	嶺稲荷	西嶺町18-2	246.64	S41.03.25	地域基盤整備第三課	なし		
7	雪ヶ谷	東雪谷2-25-1	573.70	S26.12.19	地域基盤整備第三課	C1		
児童遊園 (調布地区) 合計			2,096.14					

4) 緑地

	緑地名	所在地	面積 (㎡)	開設年月日	管理区分	トイレ	ふれあい パーク活動	授乳室、ベ ビーベッド
1	旧呑川	北糀谷1-1-7	22,326.09	S55.05.28	地域基盤整備第一課 地域基盤整備第二課	誰C1、C5(一課) C1(二課)	○ (一課)	
2	佐伯山	中央5-30-15	15,229.08	H24.03.31	地域基盤整備第一課	誰A1	○	ベ
3	ソラムナード羽田	羽田空港2-8-1	15,276.41	H31.04.01	地域基盤整備第二課	誰A2		ベ
4	多摩川	西六郷3・4丁目、 仲六郷4丁目地先	361,336.76	S39.12.15	地域基盤整備第二課	誰特C1、特C5		
5	多摩川大橋	矢口3丁目、 多摩川2丁目地先	24,726.00	S43.06.01	地域基盤整備第二課	特C4		
6	多摩川ガス橋	下丸子2・3・4丁目地先	123,712.86	S37.12.04	地域基盤整備第二課	特C7		
7	多摩川大師橋	本羽田1・2・3丁目地先	48,362.97	S44.06.10	地域基盤整備第二課	特C2		
8	多摩川田園調布	田園調布4・5丁目地先	78,797.02	S53.12.01	多摩川緑地広場管理公社	C3		
9	多摩川田園調布南・鶉の木	田園調布南6番、 鶉の木3-32、33番先	22,942.09	H18.01.01	地域基盤整備第二課	特C1		
10	多摩川丸子橋	田園調布本町31・ 32番地先	19,919.34	S42.10.20	地域基盤整備第二課	特C1		
11	多摩川六郷橋	東六郷3、南六郷2・3丁 目、仲六郷4丁目地先	128,688.64	S34.07.18	地域基盤整備第二課	特C4		
12	馬込自然林	南馬込2-11-13	1,409.03	H24.03.31	地域基盤整備第一課	なし		
緑地 合計			862,726.29					

5) その他の緑地

	名称	所在地	面積 (㎡)	開設年月日	管理区分	トイレ	ふれあい パーク活動	授乳室、ベ ビーベッド
1	池上梅園付属緑地	池上2-3-2	133.44	H30.11.06	地域基盤整備第一課	なし		
2	大森東水辺スポーツ広場	大森東1-37-1	9,562.60	H29.04.01	地域基盤整備第一課	なし		
3	北前堀緑地	東糀谷5-14-1先	8,093.00	S56.01.01	地域基盤整備第二課	誰A1		ベ
4	貴船堀緑地	大森東5-5-5先	7,675.00	S54.01.01	地域基盤整備第一課	C2		
5	暁星苑	田園調布4-11-10	453.19	H02.04.01	地域基盤整備第三課	なし		
6	京浜島防災広場	京浜島2-10-1	10,113.83	H02.07.04	地域基盤整備第一課	A1		
7	高畑第三児童公園付属緑地	西六郷3-30-10	641.31	H26.04.01	地域基盤整備第二課	なし	○	
8	タワーふれあい公園前緑地	多摩川2-24-43	978.96	H10.09.11	地域基盤整備第二課	誰A1		ベ
9	西蒲田五丁目緑地	西蒲田5-7-5	165.28	H30.04.01	地域基盤整備第二課	なし		
10	根ヶ原緑地	山王3-15-2	81.00	H29.10.02	地域基盤整備第一課	誰B1		ベ
11	邦西児童公園付属緑地	大森西4-18-3	213.67	H26.01.17	地域基盤整備第一課	なし		
12	馬込自然林区民緑地	南馬込2-11-19	716.33	H23.12.27	地域基盤整備第一課	なし		
13	道塚第三児童公園付属緑地	西六郷1-18-5	234.88	H28.04.01	地域基盤整備第二課	なし		
14	南前堀緑地	東糀谷3-9-1先	8,470.00	S58.01.01	地域基盤整備第二課	誰C2、C2		
15	南六郷緑地	南六郷2-35-9	3,074.77	H03.04.01	地域基盤整備第二課	A1		
16	宮本台緑地	仲六郷4-30-5	1,828.00	S61.01.21	地域基盤整備第二課	C1		
17	六間堀緑地	羽田4-23-10	4,296.76	S56.01.01	地域基盤整備第二課	C2		
その他の緑地 合計			56,732.02					

6) 一時開放地

	名称	所在地	面積 (㎡)	開設年月日	管理区分	トイレ	ふれあい パーク活動	授乳室、ベ ビーベッド
1	昭和島運動場	昭和島1-7-1	40,670.00	S46.10.11	地域基盤整備第一課	C4		
一時開放地 合計			40,670.00					

※ 欄外について

授：授乳室がある公園等

ベ：ベビーベッドがある公園等

※数量表

種類	数 (箇所)
公園等総数	564
トイレがある公園等数	383
授乳室がある公園等数	5
ベビーベッドがある公園等数	53
健康遊具がある公園等数	55
はねぴょん幼児向け遊具がある公園等数	30

※ トイレ凡例

誰	だれでもトイレ (従来の身障者用トイレ含む)
S	S型トイレ(床面積30㎡以上)
A	A型トイレ(床面積10㎡~30㎡)
B	B型トイレ(床面積5㎡~10㎡)
C	C型トイレ(床面積5㎡未満)
特C	特C型トイレ (床面積5㎡未満 河川敷内水洗トイレ)
アルファベットの後ろの数字は、トイレの棟数	

2 公園・緑地の整備

(1) 都市計画公園事業

区内の都市計画公園・緑地は、令和4年4月1日現在 75 箇所、約 414 ヘクタールで、このうち約 60 パーセント約 247 ヘクタールが未整備である。現在、令和2年7月に都区市町が共同で改定した「都市計画公園・緑地の整備方針」にもとづき、田園調布せせらぎ公園（都市計画公園名称：丸子多摩川公園）等で優先整備区域の整備推進に取り組んでいる。

表 事業施行中・事業予定都市計画公園・緑地一覧

都市計画名称（公園名称）	公園種別	計画面積	事業認可面積	事業認可年度	整備概要
丸子多摩川公園 （田園調布せせらぎ公園）	運動公園	5.2 ha	4.3 ha	H15～R5	新設整備
平和島公園（平和島公園）	運動公園	7.4 ha	7.4 ha	H30～R5	改修整備
洗足公園（洗足池公園）	総合公園	9.9 ha	0.06ha	R4～R6	新設整備
羽田空港公園	近隣公園	2.0 ha	—	—	新設整備

(2) 公園・緑地の新設・拡張

令和4年4月1日現在、区内には 574 箇所約 305 ヘクタールの公園・緑地が整備され、区民1人当たりの公園面積は約 4.1 平方メートルとなっている。大田区緑の基本計画で掲げる区民1人当たり6平方メートルの確保に向けて、公園の充足率を高める未整備地域の解消や、既設公園の拡張整備による利便性や安全性の向上、都立海上公園の移管整備など、地域に潤いとやすらぎをもたらす公園・緑地の新設・拡張整備に取り組んでいる。

(3) 令和3年度主要事業

1) 新設・改良・拡張公園一覧

①新設公園等

	名称	所在地	面積(m ²)	備考
1	森ヶ崎緑華園	大森南 4-3-16	5,341.62	R4.4.1 供用開始
合計面積			5,341.62	

②拡張公園等

	名称	所在地	拡張面積(m ²)	備考
1	桐里児童公園	南馬込 6-9-1	496.16	R3. 6. 1 変更 493.50 m ² →989.66 m ²
2	大森ふるさとの浜辺公園	ふるさとの浜辺公園 1-1、平和の森公園 2-2 及び大森東 1-34-2 の土地並びに大森東一丁目、大森東三丁目、平和島五丁目及び昭和島一丁目の地先水面	4,157.20	R3. 9. 24 変更 128,325.07 m ² →132,482.27 m ²
3	ソラムナード羽田緑地	羽田空港 2-8-1	80.61	R4. 3. 12 変更 15,195.80 m ² →15,276.41 m ²
4	平張第二児童公園	南馬込 3-7-2	7.24	R4. 4. 1 変更 880.01 m ² →887.25 m ²
合計面積			4,741.21	

③縮小公園

	名称	所在地	縮小面積(m ²)	備考
1	東糀谷第一公園	東糀谷 6-8-30	6,334.08	R4. 2. 15 変更 8,263.86 m ² →1,929.78 m ²
合計面積			6,334.08	

④廃止公園

	名称	所在地	廃止面積(m ²)	備考
1	大東児童公園	羽田 6-9-3	107.59	R3. 12. 31 廃止 107.59 m ² →0 m ²
合計面積			107.59	

⑤その他

該当なし

◆コラム◆ 大田区立初の花と緑をテーマにした森ヶ崎緑華園が完成
～花と緑への係わりをサポートする緑の拠点を創出～

かつて、緑化促進を目的とし昭和 54 年に緑のリサイクルの拠点として整備された「大森南圃場」。施設の老朽化や新たな時代のニーズに対応するため、花とみどりをテーマとした森ヶ崎緑華園として再整備しました。四季を楽しめる花木や果樹、ハーブやバラコーナーなど身近に花とみどりを感じられる空間となっています。園内には、休憩室や講座を開催できる多目的室を併設した公園事務所も整備。また、隣接する工場アパート（テクノフロント森ヶ崎）側の広場も公園区域に編入し、大森南地区の新たな拠点となっています。

【施設概要】

- ◆所在地 大森南四丁目3番16号 ◆面積 5,341.62㎡
◆主な施設 公園事務所、芝生広場、園路（高炉スラグ舗装、タイル舗装、レンガ舗装）、休養施設（花壇ベンチ、ベンチ、パーゴラ）、バラ園、ハーブコーナー、バタフライコーナー、花木コーナー（カキ、温州ミカン、ブドウ、ビワなど）



森ヶ崎緑華園 全景

2) 新設・増設・改良公園の紹介

①西六郷公園（タイヤ公園）

「タイヤ公園」の愛称で知られている大田区を代表する公園である。来園者が多く駐輪場の増設や休憩スペースの確保が課題となっていた。令和2年度から公園内の園路のバリアフリー化と約200台分の駐輪場の増設、線路側の花壇スペースのリニューアルを行った。老朽化した管理棟を建替え、休憩室や授乳室、日除けのある屋外デッキスペースなども併設した。さらに、公園正面にあったトイレを撤去し、管理棟内に置きこみ公園全体の景観にも配慮した。これらにより、公園利用者の利便性や安全性の向上を図り、更なる公園の魅力アップを図った。

【施設概要】

- ◆所在地 西六郷一丁目6番1号 ◆面積 5,691.22㎡
- ◆主な施設 公園事務所、駐輪場200台、園路広場（ブロック舗装）、遊戯施設（タイヤ遊具及びモニュメント・ジャンボ滑り台ほか）植栽（大型花壇、イチヨウ、ツツジ等）



②池上五丁目公園

池上五丁目公園は、「子育てひろばの創出」をコンセプトとし、乳幼児用遊戯広場と起伏のある芝生広場をメインとして部分改修を行った。乳幼児用遊戯広場は周囲を柵で囲い、大型の日除け施設や人工芝舗装を設けることで、大田区では初の試みとなる乳幼児でも安全に遊べる新たな空間となった。近くには保護者用の見守りスペースとして、パーゴラや縁台ベンチを設けた。今回のリニューアルは果物をコンセプトにしており、起伏のある芝生広場には果物を模したスツールや遊具、果樹コーナーも併せて設置した。

【施設概要】

- ◆所在地 池上五丁目15番18号 ◆面積 2,121.59㎡
- ◆主な施設 園路広場（ブロック舗装、ダスト舗装）、休養施設（シェード、パーゴラ）、遊戯施設（複合遊具、乳幼児用滑り台）、植栽（ヤマボウシ、温州ミカン、ヒメリンゴ）等



③蒲田本町一丁目公園

蒲田本町一丁目公園は区立新宿小学校とUR都市機構 蒲田本町一丁目団地の間に位置する公園であり、全面改修を行ったものである。改修にあたり、園内を小学生等が活発に遊ぶゾーンと、児童や付き添いの大人の静かな利用を想定したゾーンに分け、公園利用者の安全性の向上を図った。また、出入口やトイレの周囲をバリアフリー化し、バリアフリー対応のトイレに建替え、多くの方が利用しやすい空間に改良した。植栽は新たに地被類を多用し、日陰地で鬱蒼とした歩道境の植栽帯を、見通し良く、緑豊かな空間となるよう再整備を行った。

◆所在地 蒲田本町一丁目1番5号 ◆面積 1,350.32㎡

◆主な施設 園路広場（ブロック舗装、岩瀬砂舗装）、遊戯施設（ブランコ、鉄棒、幼児用滑り台、砂場、健康遊具）、便益施設（身障者用トイレおよび男子(小)・水飲み）、植栽（シモクレン、シャクナゲ、地被類）等



(4) 公園灯の整備

大部分が水銀灯であった大田区の公園灯は、平成 25 年（2013 年）に採択された「水銀条約」により令和 2 年（2020 年）以降水銀ランプの製造・輸出入等が禁止されるため、ランプ取替ができなくなる。そのため、平成 28 年度から 3 カ年計画で LED 化工事を進め、平成 30 年度に完了した。また、一部の既設公園灯には水銀灯以外の照明が使用されており、公園改良工事等に合わせて LED 公園灯に順次更新していく。

今後も公園利用者の夜間の安全を確保するため、環境にも配慮しつつ、公園灯の維持・更新を行っていく。

公園灯現況

種 別	大森地区	蒲田、糀谷・ 羽田地区	調布地区	合 計
公園灯 (うち LED 公園灯)	1,001 灯 (953 灯)	818 灯 (775 灯)	490 灯 (450 灯)	2,309 灯 (2,178 灯)

(5) 海上公園の移管整備

東京都港湾局所管海上公園の移管や再整備を進めており、平成 24 年 4 月 1 日に昭和島南緑道公園、平成 25 年 4 月 1 日に森ヶ崎海岸公園（旧都立大森緑道公園）、平成 28 年 4 月 1 日に昭和島二丁目公園（旧都立昭和島北緑道公園）の移管が完了した。

移管済みの海上公園

公園名	所在地	移管面積 (㎡)	移管年月日
昭和島南緑道公園	昭和島 1-7-2	3,218.94	平成 24 年 4 月 1 日
森ヶ崎海岸公園 (旧都立大森緑道公園)	大森南 4-4 から 大森南 5-6 番先	7,511.42	平成 25 年 4 月 1 日
昭和島二丁目公園 (旧都立昭和島北緑道公園)	昭和島 2-3-1	24,633.55	平成 28 年 4 月 1 日

(6) 地域に根ざした公園・緑地の整備

これまで地域力を活かしたふれあいパーク活動や区民団体による公園内での自主活動など、地域の人が身近な公園などの維持管理をボランティアで日常的に手がけ、花壇づくりなど地域活動で利活用する動きが定着している。

今後地域に根ざした公園・緑地として、公園ストック活用検討結果から、新たに「子育てひろば公園づくり」と「いきいき健康公園づくり」事業を提案し、新おおた重点プログラムへ反映した。①「子育てひろば公園づくり」は、子育て支援空間の拡大と機能の充実および多世代の交流空間の創出、だれでも遊べる公園の整備を目指す。特に乳幼児（1～3歳）専用空間やユニバーサルデザインに配慮した遊具等の設置を進める。②「いきいき健康公園づくり」は、小規模公園等に機能の異なる健康遊具をそれぞれに配置し、それらの公園を結んだウォーキングコースを設定する。

(7) 整備財源の確保

計画的な公園・緑地の整備や維持更新に必要な財源を確保するため、国や東京都の交付金や補助金制度を積極的に活用している。

◆令和3年度実績

①国庫補助事業

【社会資本整備総合交付金】

田園調布せせらぎ公園、(仮称)羽田空港公園

②東京都補助事業

【都市計画交付金】

田園調布せせらぎ公園、平和島公園

【地域福祉推進区市町村包括補助事業】

多摩川台公園、蒲田本町一丁目公園、大森東一丁目第二公園、六間堀仲羽公園

【ユニバーサルデザインのまちづくり緊急推進事業】

しばざくらきんたろう公園、つきやま公園、中央二丁目第三児童公園

【東京都文化財保存事業費補助金】洗足池公園

【子供・長寿・居場所区市町村包括補助事業】池上五丁目公園

【緑あふれる公園緑地等整備事業補助】平張第二児童公園

◆コラム◆ 「海辺の散策路」の橋梁部第一号となる貴船堀橋の完成
～空港臨海部における水と緑のネットワークの形成を推進～

大森ふるさとの浜辺公園から多摩川に至る「海辺の散策路」は、東京都の水門により散策ルートが分断されています。その中で貴船堀において第一号となる歩道橋が令和3年9月に完成しました。この歩道橋の完成により、大森東避難橋（見晴らしばし）から大森ふるさとの浜辺公園まで迂回することなく海辺を散策できるようになり、水と緑のネットワークの形成をさらに推進しました。

貴船堀橋のかかるエリアは都が廃止した貴船水門の跡地を活用し、東京都港湾局との占用協議により、歩道橋も含め大森ふるさとの浜辺公園の拡張部として管理しています。

【施設概要】

◆所在地 大森東三丁目 28 番先

◆主な施設 歩道橋：幅員 4.8m、橋長 11.0m（角型鋼床板タイル張り仕上げ）、スロープ：幅員 4.8m、長さ 24m（E P S 軽量盛土タイル張り仕上げ）、平板舗装、ベンチ4基、サイン、植栽等

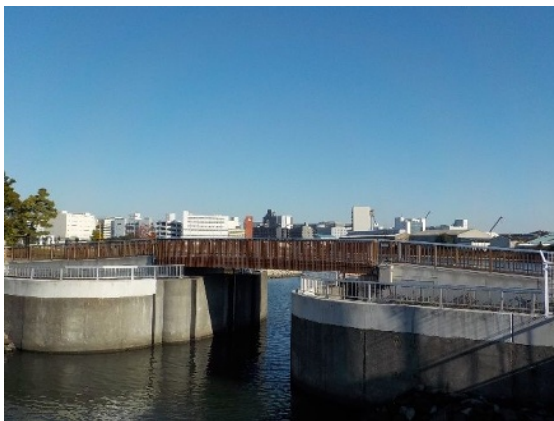

貴船堀橋全景

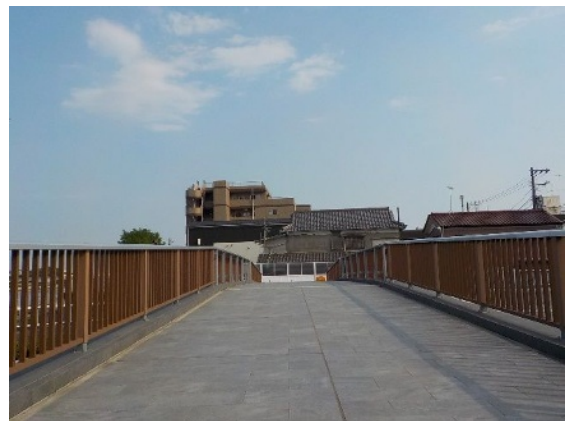

貴船堀橋正面

第7章 公衆・公園便所

区では、不特定多数の利用者のために設けられる便益施設として、その利用特性を十分に配慮し、機能的、安全で衛生的な公衆便所の整備を進めている。また、改修の際には、現状を十分調査し、高齢者や、障がい者、女性の方等が安心して利用できる公衆便所づくりを行っている。

1 公衆・公園便所の概要

(1) 総括調書

令和4年4月1日現在

※()内はうち、だれでもトイレの箇所数

(単位：箇所)

所 管	通常			災害時対応 [※]		
	公衆便所	公園便所	その他	公衆便所	公園便所	その他
地域基盤整備第一課	6 (5)	184 (55)		0	1	0
地域基盤整備第二課	8 (4)	191 (47)	1 (1)	1	6	1
地域基盤整備第三課	6 (5)	89 (21)	1	0	0	0
都市基盤管理課			1	0	0	0
計	20 (14)	464 (123)	3 (1)	1	7	1
合 計			487 (138)			9

(注) 「その他」便所とは、道路・広場等にある公衆便所以外のもの

(2) 公衆便所等一覧

※公園便所は、第6章公園緑地 1.公園・緑地の概要 (4) 現況公園一覧の表中に記載有。

①地域基盤整備第一課

令和4年4月1日現在

	名 称	所在地	区分	設置	建替	だれでも トイレ
1	池上駅前公衆便所	池上6-3-10	公衆便所	S47.3	R3.3	○
2	大森駅山王口公衆便所	山王2-2-9	公衆便所	H8.3		○
3	大森駅前広場公衆便所	大森北1-2-3先	公衆便所	S60.3		○
4	大森銀座中央公衆便所	大森北1-23-12先	公衆便所	S62.3		
5	平和島入口公衆便所	大森本町1-9-6先	公衆便所	H18.3		○
6	松原橋公衆便所	東馬込1-32-8先	公衆便所	H4.3		○
	計	(6箇所)				(5箇所)

②地域基盤整備第二課

令和4年4月1日現在

	名 称	所在地	区分	設置	建替	だれでも トイレ
1	あやめ橋際公衆便所	蒲田1-31-1	公衆便所	S55.12	H29(改修)	
2	蒲田駅西口公衆便所	西蒲田8-2-7先	公衆便所	S61.5		○
3	蒲田西口駅前公衆便所せせらぎ	西蒲田7-68-1	公衆便所	H12.3		○
4	蒲田交差公衆便所 ^{※1}	蒲田5-12-14先	公衆便所	H3.3		○
5	高畑公衆便所	西六郷4-18-14	公衆便所	S56.10		
6	京急蒲田東口トイレ	南蒲田1-20-32	公衆便所	H27.4		○
7	21世紀おもいで桜トイレ	下丸子3-30先	その他	H20.3		○
8	穴守稲荷駅前公衆便所	羽田4-6-11	公衆便所	S56.2		
9	弁天橋公衆便所	羽田6-11-3	公衆便所	S55.12		
	計	(9箇所)				(5箇所)

※1 蒲田交差公衆便所には、災害時対応便所を設置できる。

③地域基盤整備第三課

令和4年4月1日現在

	名 称	所在地	区分	設置	建替	だれでも トイレ
1	久が原二丁目広場公衆便所	久が原2-12-8	公衆便所	H9.3		
2	多摩川駅前公衆便所	田園調布1-55-1	公衆便所	H11.3		○
3	多摩川野球場前公衆便所	田園調布4-44-11	公衆便所	S40.3	H23.3	○
4	田園調布駅前公衆便所	田園調布2-62-20	公衆便所	H9.3		○
5	トイレさくら亭	下丸子4-27-1先	公衆便所	H2.6		○
6	大岡山駅前公衆便所	北千束3-27先	公衆便所	H20.3		○
7	鶉の木サイクリング休憩所便所	鶉の木3-33-13	その他	H11.3		
計		(7箇所)				(5箇所)

④都市基盤管理課

令和4年4月1日現在

	名 称	所在地	区分	設置	建替	だれでも トイレ
1	蒲田駅西口呑川横自転車置場公衆便所	西蒲田5-13先	その他	S45.4		
計		(1箇所)				(0箇所)

※だれでもトイレには、従来の身障者対応便所も含む。

※「大田区公衆便所の設置及び管理に関する条例」(H21.4.1)により管理する公衆便所の数を変更した。

改正内容:

改正前の公衆便所の数は74箇所であり、改正後は20箇所とした。

1. 引き続き、「大田区公衆便所の設置及び管理に関する条例」に基づき設置するもの(20箇所)
2. 公園内に設置されているものは、公園施設と位置づけ、条例から削除した(54箇所)

改正理由:

1. 根拠条例を統一することで、事務の煩雑さを解消するため。

(3) 災害時対応便所

大田区では、区立小学校および中学校等の91箇所を避難所に指定し、公園は一時集合同場所として指定されている。蒲田交差公衆便所では、平常時に利用しているトイレの中に設置可能だが、その他の場所では、平常時は広場として利用している場所に災害時対応便所を設置できるようになっている。詳細は、以下のとおりである。

表 災害時対応便所

	名 称	所在地	箇所	設置 可能数	設置
地域基盤整備第一課(大森地区)					
1	宮ノ下にこここ児童公園	中馬込3-23-33	1	10	平成28年10月
2	佐伯山緑地	中央5-30-15	2	2	平成31年3月
地域基盤整備第二課(蒲田地区)					
1	蒲田交差公衆便所	蒲田5-12-14先	1	6	平成3年3月
2	南六郷公園	南六郷2-35-4	1	12	平成9年3月
地域基盤整備第二課(糎谷・羽田地区)					
1	北糎谷中央公園	北糎谷1-15-3	1	2	平成21年3月
2	南前堀緑地	東糎谷3-9-1先	1	10	平成22年3月
3	東糎谷防災公園	東糎谷4-5-1	3	30	平成22年3月
4	糎谷駅駅前広場	西糎谷4-28先から29先	1	4	平成29年4月
計			11	76	

第8章 ユニバーサルデザイン

1 道路・公園の移動等円滑化の推進

平成18年に施行された「高齢者、障害者等の移動等の円滑化の促進に関する法律（バリアフリー新法）」の制定を契機に、「大田区移動等円滑化推進方針 おおた街なか“すいすい”ビジョン（まちづくり推進部）」を策定した。「だれもが安心して簡単に移動・利用できるまちづくり」を目的とした道路・公園の移動等円滑化を東京都の地域福祉推進市区町村包括補助事業の補助金等を活用し、推進している。

2 合同点検

道路・公園の移動等円滑化にあたっては、ユニバーサルデザインのまちづくりに関心のある区民による“UDパートナー制度（福祉部）”と連携しながら、区民との協働で道路・公園等について点検・意見交換を行い、その結果を工事設計へ反映させるほか、今後の道路・公園等の整備に活かしている。

平成13年から令和3年までの過去21年間で83回実施している。過去3箇年の実績については下表のとおり。

表 バリアフリー合同点検実施一覧（令和元年～令和3年度）

年度 (回数)	月日	点検箇所	点検参加者数
令和元年度 (3回)	7月3日	池上梅園【整備後】	47名
	10月2日	糀谷駅再開発地区【整備後】	42名
	11月15日	桜のプロムナード（南馬込五丁目）【整備後】	31名
		計	120名
令和2年度 (2回)	11月20日	補助第27号線 沢田通り【整備前】	25名
	12月4日	大田スタジアム【整備後】	41名
		計	66名
令和3年度 (3回)	6月23日	蒲田駅南口駅前小広場【整備前】	51名
	11月29日	平和の森公園駐車場【整備前】	38名
	12月16日	天空橋駅前交通広場【整備後】	25名
		計	114名

第9章 公民連携

1 道路における取組

(1) おおた花街道

区が管理している駅前花壇や道路の植樹帯など（区内9地区）を、地域の方々や NPO 団体との連携・協働により維持管理し、地域力を活かした花と緑の魅力あふれるまちづくりを行っている。

- | | |
|-----------------------|--------------------|
| 1 田園調布二丁目地区 | 2 田園調布三丁目地区 |
| 3 鶉の木二丁目地区 | 4 鶉の木三丁目地区 |
| 5 大岡山駅前広場 | 6 久が原地区(ライラック通り) |
| 7 北千束一丁目地区 | 8 山王二丁目地区(ジャーマン通り) |
| 9 池上六・七丁目地区（東矢口の一部含む） | |



池上六・七丁目地区



大岡山駅前

2 公園における取組

(1) ふれあいパーク活動

1) 目的

地域住民及び企業等のボランティアが、区と協働して公園を自主的に管理することにより、公園が地域の財産として愛され、有効に活用されることを目的とする。

2) 対象公園

主に 3,000 m²程度以下の公園、児童公園、児童遊園等

3) 参加資格

公園のある地域のボランティア・グループ、NPO、自治会・町会、商店会、学校、老人会、企業法人などで、原則5名以上の会員で構成されている団体

4) 活動内容

・活動期間は、4月1日から翌年3月31日までの1年間（単年度）とする。ただし、その後も活動を継続することができる。

・1年を通して、自主的管理活動を希望する団体を募集

◆運営活動

・地域に根づいた活動（花壇づくり、季節の行事、その他公園を有効に活用して行う自主的活動及び公園利用者のマナー啓発等）

◆日常活動

・園内の清掃（週1回以上、ゴミの分別含む）

・樹木、花への水遣り

◆点検活動

・公園施設（ベンチ 水飲場 園内灯 遊具）の点検

5) 活動団体数

	R4.4.1		R3.4.1			R2.4.1		H31.4.1		H30.4.1	
	団体数	会員数	団体数	会員数		団体数	会員数	団体数	会員数	団体数	会員数
地域基盤整備 第一課	31	308	30	318	大森	24	249	25	284	26	277
地域基盤整備 第二課	61	581	64	631	調布	28	338	29	350	29	339
地域基盤整備 第三課	29	340	28	335	蒲田	48	488	50	486	50	503
					糎谷・羽田	24	267	24	267	25	293
合計	121	1,229	122	1,284	合計	124	1,342	128	1,387	130	1,412

・令和4年度は、121 団体（一課：31、二課：61、三課：29）が活動

(2) 区民協働の施設活用

区民協働による公園施設の利活用推進を図るため、地域力を活かした公園内の体験学習の場、緑の中の休養や地域交流の場、みどりのまちづくりの区民協働拠点づくりなどに取り組んでいる。

平和の森公園展示室では、地域力応援基金助成事業(ジャンプアップ助成)を活用して、地域力を活かした施設活用の募集を行い、審査の結果を受けて、平成 24 年度から平成 25 年度の2か年にわたり、NPO法人による「緑の縁側」としての施設の活用を実施してきた。平成 25 年 12 月には、平成 26 年度以降の施設活用の在り方を検証するために施設活用状況の実績評価を、地域自治町会や商店会、グリーンプランおた推進会議区民代表委員及び区関係各部で行った。その結果、公園利用者の利便性を高めるため、休憩所や体験学習施設としての機能付加を行いながら、平成 26 年度から引き続き当該施設を公園内の展示室として活用している。令和3年度は、来館者数 10,788 名（前年比+2,255 名）であったが、体験学習等は、前年度に引き続き、新型コロナウイルス感染症拡大防止の観

点から縮小して実施したため、クラフト参加者 0 名（前年比±0 名）、イベント参加者 323 名（前年比+178 名）（いずれも延べ人数）であった。

また、長年にわたり区の緑化事業の拠点として活用されてきた大森南圃場（大森南四丁目）は、令和 3 年度に公園の整備工事を実施し、花と緑をテーマとした森ヶ崎緑華園としてリニューアルオープンした。



平和の森公園展示室



森ヶ崎緑華園管理棟全景

（3）メッセージベンチの整備

区民とともに魅力ある公園づくりを進めるため、区民から広くベンチの寄付者を募集し、公園・緑地へのメッセージベンチの設置を進めている。

メッセージベンチは、結婚や出産、野球大会優勝などの記念に、メッセージと寄付者名が入った記念プレートを取り付けたベンチであり、デザイン・製作の過程において、日本工学院専門学校の学生や「大田の工匠 100 人」を受賞した区内の職人との連携を図っている。

メッセージベンチの設置実績一覧

設置年度	設置数	設置場所 ※（ ）内の数値は、複数設置した場合の基数を示す。
平成 23 年度	11 基	平和島公園、平和の森公園、本門寺公園、都堀公園、洗足池公園、東調布公園（2）、下丸子公園、萩中公園（2）、本羽田公園
平成 24 年度	1 基	萩中公園
平成 25 年度	2 基	洗足池公園、平和の森公園
平成 27 年度	3 基	洗足池公園（2）、東調布公園
平成 30 年度	1 基	東調布公園
令和 2 年度	1 基	洗足池公園

(4) 指定管理者制度による公園管理（田園調布せせらぎ公園）

田園調布せせらぎ館開館を契機に、公園と当該施設とを一体的に管理する指定管理者制度を導入し、令和3年1月から区立公園では初めてとなる指定管理者による公園管理がスタートした。

区民が自然風景や四季を感じながら、文化活動等を通じて地域コミュニティがさらに発展することを目指しており、せせらぎ館内だけでなく、公園の広場等も一体的に活用した自主事業の展開やホームページや SNS 等の様々な媒体により幅広い PR 等が行われ、あらたな賑わい創出や公園の更なる魅力向上に寄与している。

第10章 防災（災害対策）

都市部における災害は、その態様が複雑に多様化している。区には、災害時に備え区と防災関係機関がその有する全機能を有効に発揮して、区の地域に係る災害予防、災害応急対策や災害復旧を実施することにより、区の地域と区民の生命、身体、財産を災害から保護することを目的とする「大田区地域防災計画」がある。大田区地域防災計画は、災害対策基本法に基づき大田区防災会議が策定する。地震、水防、除雪等の災害に迅速に対応するため、区には、非常配備態勢、水防態勢、除雪態勢がある。

1 非常配備態勢

災害が発生した場合、または発生する恐れがある場合には、「大田区災害対策本部」を設置して、非常配備態勢をとって災害対策活動に取り組むことになっている。

(1) 区災害対策本部の設置

- 1) 区長は、区の地域について災害が発生し、または発生する恐れがある場合は本部を設置する。
- 2) 危機管理室長は、状況により本部を設置する必要があると認めたときは、副区長と協議のうえ、本部の設置を区長に申請するものとする。ただし、緊急の場合は、危機管理室長の判断により区長に本部の設置を申請することができるものとする。

(2) 分掌事務

大田区災害対策本部条例施行規則

別表第2（第7条関係）より一部抜粋

部名・部長名	分掌事務
各部共通事項	本部長室との連絡に関すること。 部所管施設利用者の保護及び避難誘導に関すること。 部所管施設、機器の保全点検及び機能確保に関すること。 部所属職員の動員に関すること。 部内の連絡調整及び協力に関すること。 協定団体との連絡調整に関すること。 他部への支援に関すること。
9 災対都市基盤整備部 都市基盤整備部長	土木構造物の被害調査及び応急対策に関すること。 道路障害物に関すること。 ライフラインの被害状況に関すること。 交通規制情報に関すること。 応急給水槽及び給水所での給水活動に関すること。 避難場所に関すること。 水防に関すること。 がれき処理の支援に関すること。

備考

- 1 この表に定めるもののほか、担当部長及び参事は、当該部長補佐とする。
- 2 この表に定めるもののほか、担当課長及び副参事は、原則、当該部の庶務担当課長補佐とする。

2 水防態勢

(1) 水防指揮本部の設置

1) 都市基盤整備部長は気象情報や監視態勢下で収集した情報等により、大田区に大きな影響があると判断したときは、水防指揮本部を設置する。水防一次態勢については、都市基盤整備部長の判断のもと態勢の構築ができるが、水防二次態勢を構築する場合は、区長又は、その代行者が必要と認めたとときに構築する。

(2) 活動態勢及び分掌事務

1) 活動態勢

①水防業務分担内容

<水防管理者> 区長

<水防指揮本部長> 都市基盤整備部長

<水防指揮本部構成員> 水防指揮本部は、都市基盤整備部長を長（水防指揮本部長）とし、危機管理室長、地域力推進部長、まちづくり推進部長、企画経営部長、総務部長、観光・国際都市部長、区民部長、福祉部長、健康政策部長、こども家庭部長、教育総務部長他各関係部局の管理職を構成員とする。

なお、水防指揮本部の構成員については、状況に応じて水防指揮本部長の権限において、地域防災計画及び大田区水防マニュアルに記載のない所属の管理職についても、傘下とすることができる。

また、本庁舎以外の所属の管理職については、都市基盤整備部長が認めた場合、水防指揮本部の構成員として見なす。

2) 分掌事務

部	分掌事務
都市基盤整備部 都市基盤管理課	1 気象情報等の収集・伝達に関する事。 2 河川の水位情報の収集・伝達に関する事。 3 水防対策会議、水防態勢に係る調整及び指示事項の伝達。 4 水防指揮本部の事務に関する事。 5 水防態勢の配備職員及び各部活動状況の把握。 6 被害情報の収集・伝達に関する事。 7 防災関係機関等との連絡・調整に関する事。 8 態勢全体の統制に関する事。 9 災害記録の整理・保管に関する事。 10 現地指揮本部の事務に関する事。 11 災害時協定団体等に関する全体調整に関する事。 12 都市基盤整備部内の連絡・調整に関する事。 13 都市基盤整備部内の情報の取りまとめに関する事。
都市基盤整備部 道路課 公園課 建設工事課	1 気象情報等の収集・伝達に関する事。 2 水防態勢の配備人員及び活動状況の報告。 3 各地域基盤整備課の支援。 4 都市基盤管理課の補助に関する事。

<p>都市基盤整備部 各地域基盤整備課</p>	<ol style="list-style-type: none"> 1 気象情報及び被害情報等の収集・伝達に関する事。 2 区民からの問い合わせに関する事。 3 水防活動における管轄内の防災関係機関との連絡調整に関する事。 4 管内の警戒箇所等のパトロールに関する事。 5 被害発生現場等の調査及び報告に関する事。 6 風水害対応に係る応急活動（土のう積み・配布、応急排水、障害物除去、水門操作等）に関する事。 7 災害時協定団体等に対する現場調整に関する事。 8 都市基盤管理課に対する被害情報等の報告に関する事。
<p>総務部 防災危機管理課</p>	<ol style="list-style-type: none"> 1 気象情報等の収集・伝達に関する事。 2 指定河川洪水予報、洪水警報等の河川情報に関する事。 3 ダムの放流情報等に関する事。 4 区民からの問い合わせに関する事。 5 避難情報の発令等に関する事。 6 ホームレスの受入に関する事。 7 防災無線の管理・運用に関する事。 8 区民安全・安心メールの管理・運用に関する事。 9 無線通信の統制に関する事。 10 区民への情報発信に関する事。 11 関係防災機関との連絡調整に関する事。 12 災害対策本部態勢への移行に関する事。 13 消防署・警察署からの派遣人員に関する事。 14 水害時緊急避難場所の開設判断・指示に関する事
<p>地域力推進部 地域力推進課</p>	<ol style="list-style-type: none"> 1 地域力推進部内の連絡・調整に関する事。 2 地域力推進部内の情報の取りまとめに関する事。 3 水害時緊急避難場所等の開設・運営に関する事。 4 特別出張所への気象情報及び水防指揮本部からの伝達等に関する事。 5 特別出張所への支援に関する事。 6 特別出張所からの浸水被害調査の取りまとめに関する事。 7 り災証明書、被災証明書の交付に関する事。
<p>地域力推進部 各特別出張所</p>	<ol style="list-style-type: none"> 1 区民からの問合せに関する事。 2 浸水被害の調査及び被害情報等の報告に関する事。 3 水害時緊急避難場所等の開設・運営及び連絡・協力等に関する事。 4 見舞品の保管等に関する事。 5 被災世帯や事業所に対する見舞金品支給及び報告。 6 り災証明書、被災証明書の交付等に関する事。 7 自治会・町会への情報提供等に関する事。 8 所管施設の安全確保及び被害調査の報告に関する事。
<p>まちづくり推進部 (空港まちづくり本部) (鉄道・都市づくり部)</p>	<ol style="list-style-type: none"> 1 気象情報等の収集・伝達に関する事。 2 部内での協力体制の構築と関係部との連絡・調整に関する事。 3 がけ・建築物等の危険箇所等へのパトロールに関する事。 4 がけ・建築物等の危険箇所及び被害箇所等の調査・報告に関する事。 5 がけ崩れ等被害箇所の二次災害防止措置に関する事。 6 災害時協定団体等と連携した現場活動に関する事。 7 避難情報の発令に伴う周知活動に関する事。
<p>福祉部</p>	<ol style="list-style-type: none"> 1 関係する要配慮者利用施設等の情報の収集・伝達に関する事。 2 水害時緊急避難場所及び福祉避難所の開設・運営に関する事。
<p>教育総務部</p>	<ol style="list-style-type: none"> 1 関係する要配慮者利用施設等の情報の収集・伝達に関する事。 2 水害時緊急避難場所の開設・運営支援に関する事。

こども家庭部	1 関係する要配慮者利用施設等への情報の収集・伝達に関すること
健康政策部 健康医療政策課 各地域健康課	1 健康政策部内の連絡・調整に関すること。 2 健康政策部内の情報の取りまとめに関すること。 3 関係する要配慮者利用施設等への情報の収集・伝達に関すること。 4 水害時緊急避難場所の運営支援に関すること。
健康政策部 生活衛生課	1 家屋の被害状況の把握及び衛生指導・消毒配布に関すること。
観光・国際都市部 国際都市・多文化共生推進課	1 外国人等への情報提供等に関すること。
区民部	1 駅前滞留者対策に関すること。 2 水害時緊急避難場所等の支援に関すること。
企画経営部 広聴広報課	1 区民への情報提供に関すること 2 マスコミ対応に関すること 3 災害記録の作成補助に関すること。

※空港まちづくり本部長及び鉄道・都市づくり部長は、まちづくり推進部に所属し、当該部長補佐とする。

3) 各部施設管理者の責務

部	役割
各部	急傾斜地崩壊危険箇所、土砂災害警戒区域及び土砂災害特別警戒区域内にある施設の管理者は、事前に台風や大雨等が予測されている場合、施設の安全点検を実施し、異常があるときは都市基盤管理課（水防指揮本部）または施設保全課へ報告する。また、降雨に伴い土砂災害の予兆現象や土砂災害が発生した場合には、速やかに都市基盤管理課（水防指揮本部）へ報告する。

(3) 水防施設及び資機材等の現況

1) 水門、樋門等

名称	所在地	管理者
内川水門	大田区大森東 3-28	東京都建設局 (区委託：地域基盤整備第一課)
貴船水門	大田区大森東 5-14	東京港建設事務所高潮対策センター
呑川水門	大田区大森東 5-37	〃
北前堀水門	大田区東糀谷 6-7	〃
南前堀水門	大田区東糀谷 6-10	〃
羽田第1水門	大田区羽田 6-33	国土交通省
羽田第2水門	大田区羽田 2-30	国土交通省
六郷水門	大田区南六郷 2-35	国土交通省 (区委託：地域基盤整備第二課)
上沼部排水樋管	大田区田園調布 5-56	東京都下水道局 (区委託：地域基盤整備第三課)
鷹の入樋	大田区田園調布 5-30	大田区 (地域基盤整備第三課)

調布排水樋管	大田区田園調布 1-55	国土交通省 (区委託：地域基盤整備第三課)
中原調布排水樋管	大田区田園調布 1-57	東京都下水道局
沼部排水樋管	大田区田園調布南 14	東京都下水道局
洗足池水門	大田区南千束 2-1	大田区 (地域基盤整備第三課)

2) 水防倉庫

河川名	倉庫名	所在地	使用面積	担当課
内川 呑川	大森 地域庁舎	大田区大森西 1-12-1	60.0 m ²	地域基盤整備第一課
多摩川 呑川	鶉の木	大田区鶉の木 3-33-12	104.5 m ²	地域基盤整備第三課
多摩川 呑川	道々橋	大田区久が原 3-13	29.9 m ²	地域基盤整備第三課
多摩川 丸子川	田園調布	大田区田園調布 5-56	8.5 m ²	地域基盤整備第三課
多摩川 呑川 海老取川	萩中公園	大田区萩中 3-26-46	10.0 m ²	地域基盤整備第二課
多摩川 呑川	仲六郷水防 資機材センター	大田区仲六郷 3-19-11	266.0 m ²	都市基盤管理課

3) 水防用土砂置場調書

場 所	土砂数量	手持・採取の別
鶉の木水防倉庫 (鶉の木 3-33-12)	土砂 4 m ³	手持
六間堀資材置場 (羽田 4-7)	土砂 20m ³	手持
平和島陸橋東保管所 (平和島 2-1 先)	土砂 15m ³	手持
仲六郷水防資機材センター (仲六郷 3-19-11)	土砂 60m ³	手持
計	土砂 99m ³	

4) 土木関係資機材

水防活動に必要な水防備蓄資機材は、倉庫に備蓄され水防活動態勢に入れば直ちに取り出せるようになっている。

担当課		地域基盤整備 第一課	地域基盤整備 第二課	地域基盤整備 第三課		都市基盤管理 管理課	合計
倉庫名		大森地域庁舎 水防倉庫	萩中公園等	鶉の木 水防倉庫等	道々橋 水防倉庫等	仲六郷水防 資機材センター	
土のう類	(袋)	600	2,000	300	426	700	4,026
大型土のう	(袋)	0	0	0	0	4	4
シヨバル(角)	(丁)	16	84	10	0	30	140
シヨバル(丸)	(丁)	12	184	200	0	0	396
かけや	(丁)	2	6	9	0	1	18
ロープ類	(m)	0	1,000	1,000	0	2,000	4,000
一輪車	(台)	1	5	5	2	4	17
ブルーシート	(枚)	8	100	8	0	20	136

5) 令和3年度出動状況

No.	月日	種別	態勢(職員数)	被害状況
1	7月1日(木) ~7月3日(土)	大雨	監視態勢 10名	最大時間雨量(3日6:20) 20mm (馬込) 公園内倒木、陥没 擁壁崩壊 大雨・洪水・雷・強風・波浪注意報
2	7月26日(月) ~7月27日(火)	台風8号	監視態勢 4名	最大時間雨量(27日4:00) 15.5mm (本庁舎) 被害なし 雷・強風・波浪注意報
3	8月7日(土) ~8月8日(日)	台風10号	水防一次態勢 92名	最大時間雨量(8日2:30) 25mm (嶺町) 被害なし 大雨・雷・強風・波浪注意報
4	8月15日(日)	大雨	監視態勢 10名	最大時間雨量(15日6:50) 17.5mm (雪谷) 被害なし 大雨・洪水・雷・強風・波浪注意報
5	9月18日(土)	台風14号	監視態勢 43名	最大時間雨量(17日22:40) 35.5mm (嶺町) 被害なし 大雨・洪水・雷・強風・波浪注意報
6	10月1日(金)	台風16号	水防一次態勢 87名	最大時間雨量(1日14:10) 22.0mm (本庁舎) 被害なし 大雨・洪水・雷・強風・波浪注意報

6) 土のう置場設置

近年多発している集中豪雨（ゲリラ豪雨）等の水害への緊急対応として、18 特別出張所管内の公園・道路・特別出張所に「土のう置場」を 26 箇所設置している。

令和4年度 大田区 土のう置場設置箇所一覧表

令和4年4月1日現在

No	記号	設置場所	所在地	設置土のう数量	各課集計	設置位置等	所管課別	特別出張所管内別
1	大1	大森諏訪公園	大森西3-3-10	100袋	700袋	駐輪場内	地域基盤整備第一課	大森西特別出張所
2	大2	グリーンベルト	大森北1-33先	100袋		広場脇		入新井特別出張所
3	大3	南馬込さくら児童公園	南馬込6-5-7	100袋		駐輪場内		馬込特別出張所
4	大4	池上五丁目公園	池上5-15-18	100袋		広場脇		池上特別出張所
5	大5	さくら通り三丁目公園	中央3-33-6	100袋		広場脇		新井宿特別出張所
6	大6	池上本町児童公園	池上2-12-2	100袋		倉庫横		池上特別出張所
7	大7	大森東四丁目第二児童公園	大森東4-29-3	100袋		倉庫横		大森東特別出張所
8	蒲1	西六郷三丁目公園	西六郷3-16-16	100袋	600袋	植栽地内	六郷特別出張所	
9	蒲2	矢口二丁目公園	矢口2-21-30	100袋			矢口特別出張所	
10	蒲3	西蒲田公園	西蒲田8-6-12	100袋			蒲田西特別出張所	
11	蒲4	蒲田一丁目公園	蒲田1-7-2	100袋			広場脇	蒲田東特別出張所
12	蒲5	西糞谷さざんか公園	西糞谷2-14-14	100袋			トイレ脇	糞谷特別出張所
13	蒲6	萩中公園	萩中3-26-46	100袋			倉庫横	羽田特別出張所
14	調1	美富士橋児童公園	田園調布本町26-16	100袋	1400袋	広場脇	嶺町特別出張所	
15	調2	田園調布特別出張所敷地内	田園調布1-30-1	100袋		正面玄関右脇	田園調布特別出張所	
16	調3	鶯の木二丁目児童公園	鶯の木2-32-20	100袋		広場脇	鶯の木特別出張所	
17	調4	つきやま公園	千鳥2-3-15	100袋		駐輪場内	久が原特別出張所	
18	調5	道々橋第二児童公園	仲池上1-24-12	100袋				
19	調6	三本松児童公園	上池台3-29-7	100袋		広場脇	雪谷特別出張所	
20	調7	しばざくらさんたろう児童公園	石川町2-24-2	100袋		植栽横		
21	調8	南千束東児童公園	南千束1-19-1	100袋		倉庫横	千束特別出張所	
22	調9	区道(鶯の木特別出張所前)	南久が原2-30-5先	100袋		道路植栽地内	鶯の木特別出張所	
23	調10	区道(鶯の木1-5-17先)	鶯の木1-5-17先	100袋				
24	調11	八幡神社南側	田園調布5-46先	200袋		道路脇	田園調布特別出張所	
25	調12	多摩川野球場前公衆便所横	田園調布4-44-11	100袋		トイレ脇		
26	調13	田園調布南公園	田園調布南3-8	100袋		倉庫前	嶺町特別出張所	
合計				2700袋	2700袋			

一時土のう置場(参考資料)

設置場所	所在地	設置土のう数量	所管課	特別出張所管内別
補助44号線(事業用地内)	上池台5-33-2先	200袋	地域基盤整備第三課	雪谷特別出張所
合計		200袋		

土のう置場



(西六郷三丁目公園)



(田園調布特別出張所)

3 除雪態勢

(1) 除雪本部の設置

1) 都市基盤整備部長は、次の場合に水防指揮本部に準じ、除雪本部を設置することができる。

- ①大雪警報が発令されたとき
- ②道路上の積雪が概ね 10 cm以上となったとき
- ③その他都市基盤整備部長が必要であると認めたとき

(2) 活動態勢及び分掌事務

1) 活動態勢

①除雪業務分担内容

- <除雪指揮本部長> 都市基盤整備部長
- <構 成 員> 水防指揮本部の組織を準用する。

2) 分掌事務

部	事務分掌
都市基盤整備部 都市基盤管理課 道路課 公園課 建設工事課 各地域基盤整備課	1 気象情報の収集・伝達に関すること。 2 除雪本部の事務に関すること。 3 除雪態勢に係る調整及び指示事項の伝達。 4 除雪態勢の配備職員及び各部活動状況の把握。 5 区民からの問い合わせに関すること。 6 区全体の除雪計画に関すること。 7 被害情報の収集・伝達に関すること。 8 関係防災機関との連絡調整に関すること。 9 協定団体及び土木関係委託業者等に対する協力要請に関すること。 10 災害記録の整理・保管に関すること。 11 防災危機管理課に対する被害情報等の報告に関すること。 12 資機材の搬送に関すること。
総務部 防災危機管理課	1 気象情報の収集・伝達に関すること。 2 区民からの問い合わせに関すること。 3 防災無線の管理・運用に関すること。 4 区民安全安心メールの管理・運用に関すること。 5 無線通信の統制に関すること。
まちづくり推進部 各課	1 部内各課との協力及び関係部との連絡調整に関すること。 2 都市基盤整備部への支援に関すること。 3 所属職員の動員に関すること。
企画経営部 広聴広報課	1 区民への情報提供に関すること。 2 マスコミ対応に関すること。 3 災害記録の作成補助に関すること。
地域力推進部 地域力推進課 各特別出張所	1 自治会・町会長への情報提供に関すること。 2 被害状況等の収集に関すること。

※施設等を所管又は、関係する所属は、上記の記載がない場合でも、施設及び利用する区民の安全を確保すること。

※空港まちづくり本部長及び鉄道・都市づくり部長は、まちづくり推進部に所属し、当該部長補佐とする。

(3) 除雪本部が設置される前の対応

除雪本部が設置されない状況でも、道路、橋梁等の除雪作業が必要と都市基盤整備部長が判断した場合は、道路施設等の管理者として除雪作業を実施する。

(4) 令和3年度出動状況

No.	月日	種別	態勢（職員数）	被害状況
1	1月6日（木） ～1月7日（金）	降雪	除雪本部 203名	被害なし 大雪・着雪・乾燥・濃霧注意報 大雪警報
2	2月11日（日）	降雪	除雪本部 133名	被害なし 大雪・風雪・波浪注意報

◆コラム◆ 激甚化する水害に備えた更なる治水対策の強化に向けて
～田園調布地区における水防活動拠点整備～

田園調布水防センター

令和元年台風19号による浸水被害を踏まえ、田園調布地区における上沼部排水樋管の排水活動拠点として田園調布水防センターの整備を進めています。

施設は2階建ての構造となっており、1階部分には田園調布地区における水防活動で必要となる排水ポンプ車や水防資機材を配置します。

2階部分には、河川状況のモニターなどの監視機材を配備することで、現地における水防活動に必要な情報を遠隔で収集できるような設備を計画しています。

また、周辺地域が停電した場合においても、上沼部排水樋管における排水活動を継続的に実施できるように自家発電装置を配備します。

現在、令和5年春季完成を目標に整備を進めています。

計画図(案)



完成イメージ図

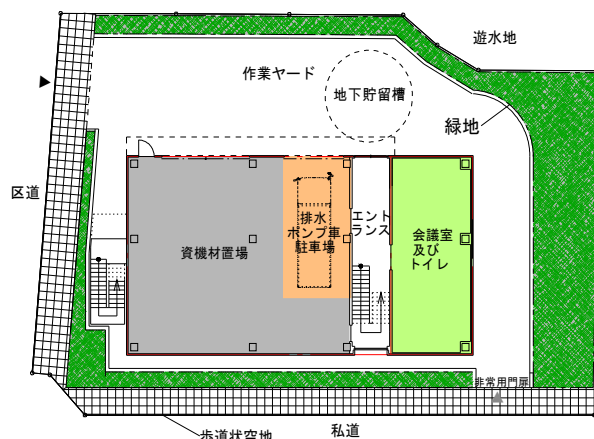

1階 平面図

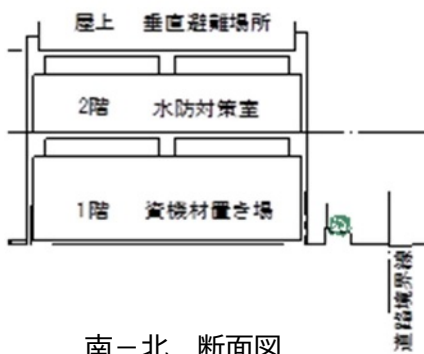

南-北 断面図

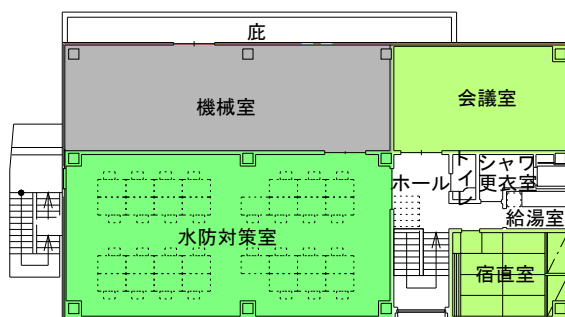

2階 平面図